

**PROYECTO INTEGRAL  
ASENTAMIENTO PAPA FRANCISCO  
II ETAPA**

Obras De Infraestructura Privadas  
y Equipamiento Comunitario  
**Dpto. San Fernando del Valle de Catamarca  
Provincia de Catamarca**

---

DOCUMENTOS ESTÁNDAR  
SOLICITUD DE OFERTAS CON ENFOQUE  
NACIONAL PARA LA CONTRATACIÓN DE OBRAS

---

**PROGRAMA INTEGRAL  
DEL HABITAT Y VIVIENDA**  
Contrato de Préstamo BIRF 8712-AR

## **ÍNDICE GENERAL**

---

### **PARTE 1. PROCEDIMIENTOS DE LICITACIÓN**

SECCIÓN I. INSTRUCCIONES A LOS LICITANTES

SECCIÓN II. DATOS DE LA LICITACIÓN

SECCIÓN III. CRITERIOS DE EVALUACIÓN Y CALIFICACIÓN

SECCIÓN IV. FORMULARIOS DE LICITACIÓN

SECCIÓN V. PAÍSES ELEGIBLES

### **PARTE 2. REQUISITOS DE LAS OBRAS**

SECCIÓN VI. REQUISITOS DE LAS OBRAS

### **PARTE 3. CONDICIONES CONTRACTUALES Y FORMULARIOS DE CONTRATO**

SECCIÓN VII. CONDICIONES GENERALES

SECCIÓN VIII. CONDICIONES ESPECIALES

SECCIÓN IX. APÉNDICE A LAS CONDICIONES ESPECIALES  
FORMULARIOS DE CONTRATO

SECCIÓN X. FRAUDE Y CORRUPCIÓN

RESUMEN

---

**PARTE 1. PROCEDIMIENTOS DE LICITACIÓN**

---

**Sección I. INSTRUCCIONES A LOS LICITANTES (IAL)**

Esta sección contiene la información necesaria para que los Licitantes preparen sus Ofertas. Asimismo, incluye información acerca de la presentación, apertura y evaluación de Ofertas, así como de la adjudicación de contratos.

**Sección II. DATOS DE LA LICITACIÓN (DDL)**

Esta sección comprende disposiciones específicas para cada contratación y complementa la información o requisitos incluidos en la Sección I. Instrucciones a los Licitantes.

**Sección III. CRITERIOS DE EVALUACIÓN Y CALIFICACIÓN**

Esta sección contiene los criterios para determinar la Oferta evaluada como la más baja y las calificaciones del Licitante para ejecutar el contrato.

**Sección IV. FORMULARIOS DE LICITACIÓN**

Esta sección consta de los formularios que deberá completar y presentar el Licitante con su Oferta.

**Sección V. PAÍSES ELEGIBLES**

Esta sección contiene información acerca de los países elegibles.

---

**PARTE 2. REQUISITOS DE LAS OBRAS**

---

**Sección VI. REQUISITOS DE LAS OBRAS**

Esta sección contiene la memoria, las especificaciones técnicas generales y particulares, el plan de trabajo, los planos y la información complementaria que describen las obras que se contratarán. Esta sección también contiene los requisitos ambientales, sociales y de seguridad y salud en el trabajo que el Contratista debe cumplir al ejecutar las obras

---

### **PARTE 3. CONDICIONES CONTRACTUALES Y FORMULARIOS DE CONTRATO**

---

#### **Sección VII. CONDICIONES GENERALES (CG)**

Esta sección contiene las cláusulas generales que deberán utilizarse en todos los contratos.

#### **Sección VIII. CONDICIONES ESPECIALES (CE)**

Esta sección consta de la Parte A, Datos del Contrato, que contiene datos, y la Parte B, Condiciones Especiales del Contrato, que contiene cláusulas específicas para cada contrato. El contenido de esta Sección VIII modifica o complementa las Condiciones Generales y será preparada por el Contratante.

#### **Sección IX. APÉNDICE A LAS CONDICIONES ESPECIALES - FORMULARIOS DE CONTRATO**

Esta sección contiene formularios que, una vez completados, formarán parte del contrato. Los formularios correspondientes a la Garantía de Cumplimiento y la Garantía por Anticipo, cuando se exijan, deberán completarse únicamente por el Licitante seleccionado, después de la adjudicación del contrato.

#### **Sección X. FRAUDE Y CORRUPCION**

Esta Sección contiene las disposiciones en materia de fraude y corrupción que se aplican a este proceso de Licitación.

---

**DOCUMENTOS DE SOLICITUD DE  
OFERTAS CON ENFOQUE NACIONAL**

---

Emitidos el mes junio 2023  
Para la Contratación de Obra de  
Equipamiento Comunitario y de  
Infraestructuras Privadas

SDO N°: **AR-MDTH-334774-CW-RFB**

**Proyecto: PROYECTO INTEGRAL  
ASENTAMIENTO PAPA FRANCISCO  
II ETAPA**

Contratante:

Unidad Ejecutora Provincial del Programa  
Integral de Hábitat e Infraestructura  
dependiente del Ministerio de Vivienda y  
Urbanización de la Provincia de Catamarca.

---

**PARTE 1**  
**PROCEDIMIENTOS**  
**DE LICITACIÓN**

---

---

**SECCIÓN I**  
**INSTRUCCIONES**  
**A LOS LICITANTES**

---

## ÍNDICE SECCIÓN I

<b>A. GENERALIDADES</b>	
1. Alcance de la Licitación	1
2. Fuente de los fondos	1
3. Fraude y Corrupción	1
4. Licitantes elegibles	1
5. Materiales, equipos y servicios elegibles	3
<b>B. CONTENIDO DE LOS DOCUMENTOS DE LICITACIÓN</b>	<b>3</b>
6. Secciones de los Documentos de Licitación	3
7. Aclaración del Documento de Licitación, visita al lugar de las obras y reunión previa a la Licitación	4
8. Modificación del Documento de Licitación	4
<b>C. PREPARACIÓN DE LAS OFERTAS</b>	<b>4</b>
9. Costo de participación en la Licitación	4
10. Idioma de la Oferta	5
11. Documentos que conforman la Oferta	5
12. Carta de la Oferta y formularios	5
13. Ofertas alternativas	5
14. Precios y descuentos de la Oferta	5
15. Monedas de la Oferta y de pago	6
16. Documentos que conforman la Propuesta Técnica	6
17. Documentos que establecen las calificaciones del Licitante	6
18. Período de validez de las Ofertas	6
19. Garantía de mantenimiento de la Oferta	7
20. Formato y firma de la Oferta	8
<b>D. PRESENTACIÓN Y APERTURA DE LAS OFERTAS</b>	<b>8</b>
21. Procedimiento para sellar y marcar las Ofertas	8
22. Plazo para la presentación de las Ofertas	8
23. Ofertas Tardías	8
24. Retiro, sustitución y modificación de las Ofertas	9
25. Apertura de las Ofertas	9
<b>E. EVALUACIÓN Y COMPARACIÓN DE LAS OFERTAS</b>	<b>10</b>
26. Confidencialidad	10
27. Aclaración de las Ofertas	10
28. Desviaciones, reservas y omisiones	10
29. Evaluación de las Ofertas para determinar si cumplen las condiciones de la Licitación	10
30. Inconformidades no significativas	11
31. Corrección de errores aritméticos	11
32. Conversión a una sola moneda	11
33. Margen de Preferencia	11
34. Evaluación de las Ofertas	12
35. Comparación de las Ofertas	12
36. Calificación del Licitante	12
37. Derecho del Contratante de aceptar cualquier Oferta y de rechazar algunas Ofertas o todas ellas	12
<b>F. ADJUDICACIÓN DEL CONTRATO</b>	<b>13</b>
38. Criterios de adjudicación	13
39. Notificación de la adjudicación	13
40. Firma del contrato	13
41. Garantía de Ejecución	14



## SECCIÓN I. INSTRUCCIONES A LOS LICITANTES

### A. GENERALIDADES

#### 1. ALCANCE DE LA LICITACIÓN

- 1.1 El Contratante indicado en los Datos de la Licitación (DDL), según la definición que consta en las Condiciones Generales del Contrato (CGC) e **identificado en la Sección II Datos de la Licitación (DDL)** invita a presentar Ofertas para la Contratación de las Obras **que se especifican en la Sección VI Requisitos de las Obras**. El nombre y el número de identificación de lotes (contratos) de la Solicitud de Ofertas con enfoque nacional están indicados **en los DDL**.
- 1.2 Para todos los efectos de estos Documentos de Licitación:
- (a) el término “por escrito” significa comunicado en forma escrita con prueba de recibido;
  - (b) salvo en los casos en que el contexto requiera otra cosa, las palabras en singular también incluyen el plural y las palabras en plural también incluyen el singular; y
  - (c) la palabra “día” significa día calendario. “Día hábil” es cualquier día considerado oficialmente laborable en el país del Prestatario. Se excluyen los feriados públicos oficiales del Prestatario.

#### 2. FUENTE DE LOS FONDOS

- 2.1 El prestatario **indicado en los DDL** ha recibido financiamiento (en adelante denominados “fondos”) del Banco Internacional de Reconstrucción y Fomento (en adelante denominado “el Banco”) para sufragar en parte el costo del proyecto **especificado en los DDL**. El Prestatario destinará una porción de dichos recursos para efectuar pagos elegibles en virtud del contrato o los contratos para el cual o los cuales se emiten los presentes Documentos de Licitación.
- 2.2 El Banco efectuará pagos solamente a pedido del Prestatario y una vez que el Banco los haya aprobado de conformidad con las estipulaciones establecidas en el acuerdo financiero entre el Prestatario y el Banco (en adelante denominado “el Contrato de Préstamo”). Dichos pagos se ajustarán en todos sus aspectos a las condiciones de dicho Contrato de Préstamo. Nadie más que el Prestatario podrá tener derecho alguno en virtud del Contrato de Préstamo ni tendrá ningún derecho a los fondos del financiamiento.

#### 3. FRAUDE Y CORRUPCIÓN

- 3.1 El Banco requiere el cumplimiento de sus Directrices Contra la Corrupción y de sus políticas y procedimientos de sanciones vigentes incluidos en el Marco de Sanciones del Grupo del Banco Mundial, sus políticas relativas a fraude y corrupción, conforme se describe en la Sección X.
- 3.2 En virtud de esta política, los Licitantes deberán permitir al Banco —y requerir que lo permitan sus agentes (hayan sido declarados o no), subcontratistas, subconsultores, prestadores de servicios, proveedores y su personal— inspeccionar todas las cuentas, archivos y otros documentos relativos a los procesos de selección inicial, precalificación, las presentaciones de ofertas o propuestas y la ejecución de los contratos (en el caso de adjudicación), y permitir que sean auditados por auditores designados por el Banco.

#### 4. LICITANTES ELEGIBLES

- 4.1 Puede ser Licitante una empresa que es una entidad privada, una empresa o institución de propiedad estatal (con sujeción a la IAL 4.6) o cualquier combinación de esas entidades en forma de una Asociación en Participación, Consorcio o Asociación ("APCA") al amparo de un convenio existente o con la intención de suscribir un convenio respaldado por una carta de intención. Cuando se trate de una APCA todos los miembros responderán de manera conjunta y solidaria por la ejecución de todo el Contrato de conformidad con sus términos. La APCA deberá nombrar un Representante autorizado, quien realizará todas las operaciones por y en representación de todos y cada uno de los miembros de la APCA durante el proceso de Licitación y, si el Contrato se adjudicara a la APCA, durante la ejecución del Contrato. Salvo especificación en contrario **en los DDL**, no existe límite alguno al número de miembros de una APCA.

- 4.2** Los Licitantes no podrán tener conflictos de interés. Si se determinara que un Licitante tiene un conflicto de interés, ese Licitante será descalificado. Se considerará que los Licitantes tienen conflictos de interés a los efectos de este proceso de Licitación, si el Licitante:
- (a) directa o indirectamente controla, es controlado por o está bajo control común con otro Licitante, o
  - (b) recibe o ha recibido algún subsidio directo o indirecto de otro Licitante o
  - (c) tiene el mismo representante legal que otro Licitante, o
  - (d) tiene una relación con otro Licitante, directa o a través de terceros en común, que les permite influir en la Oferta de otro Licitante o en las decisiones del Contratante respecto de este proceso de Licitación, o
  - (e) cualquiera de sus afiliados participó en calidad de consultor en la elaboración del diseño o las especificaciones técnicas de las obras sujetas a la Licitación, o
  - (f) cualquiera de sus afiliados hubiera sido contratado por el Contratante o el Prestatario (o este hubiera propuesto su contratación) como Ingeniero para la ejecución del Contrato, o
  - (g) proporcionaría bienes, obras o servicios distintos de los de consultoría derivados o directamente relacionados con los servicios de consultoría para la preparación o ejecución del proyecto que él proporcionó o fueron proporcionados por cualquier afiliada que directa o indirectamente controla, es controlada o está bajo control común con esa empresa, o
  - (h) tiene una estrecha relación comercial o familiar con profesionales que forman parte del personal del Prestatario (o del organismo de ejecución del proyecto, o de un receptor de una parte del préstamo) que: (i) intervienen directa o indirectamente en la elaboración del Documento de Licitación o las especificaciones del Contrato, y/o el proceso de evaluación de Ofertas de ese Contrato, o (ii) intervendrían en la ejecución o supervisión de ese Contrato a menos que el conflicto derivado de esa relación se hubiera resuelto de una manera aceptable para el Banco en lo referente a todo el proceso de Licitación y la ejecución del Contrato.
- 4.3** Una empresa que se presenta como Licitante (individualmente o como miembro de una APCA) no podrá participar en más de una Oferta, salvo que se permitan Ofertas alternativas. Esto incluye la participación como subcontratista en otras Ofertas, pues esta dará por resultado la descalificación de todas las Ofertas en las que la empresa participe. Una firma que no es un Licitante ni un miembro de una APCA puede participar como subcontratista en más de una Oferta.
- 4.4** Un Licitante puede tener la nacionalidad de cualquier país, sujeto a las restricciones establecidas en la IAL 4.8. Se considerará que un Licitante tiene la nacionalidad de un país si está constituido, incorporado o registrado en ese país y opera de acuerdo con las disposiciones de las leyes de ese país, conforme lo acredita su escritura de constitución (o documento equivalente de constitución o asociación) y sus documentos de inscripción, según corresponda. Este criterio también se aplicará para determinar la nacionalidad de los subcontratistas o subconsultores propuestos para cualquier parte del Contrato que incluya Servicios conexos.
- 4.5** Un Licitante que haya sido sancionado conforme a las Directrices Contra la Corrupción del Banco y a sus políticas y procedimientos de sanciones vigentes incluidos en el Marco de Sanciones del Grupo del Banco Mundial, tal como se describen en el párrafo 3.3 de la Sección I IAL, estará inhabilitado para la precalificación, selección inicial, presentación de Ofertas o de Propuestas o adjudicación de Contratos financiados por el Banco, o para recibir cualquier beneficio de un Contrato financiado por el Banco, sea financiero o de otra índole, durante el período que el Banco haya determinado. La lista de empresas inhabilitadas se encuentra disponible en la dirección electrónica que se indica **en los DDL**.

- 4.6 Los Licitantes que son instituciones o empresas de propiedad estatal del país del Contratante podrán competir por uno o más Contratos y resultar adjudicatarias únicamente si demuestran, de un modo aceptable para el Banco, que: (i) tienen autonomía legal y financiera, (ii) realizan operaciones de acuerdo con el derecho comercial y (iii) no están sometidas a la supervisión del Contratante.
- 4.7 Los Licitantes no deberán estar suspendidos por el Contratante como resultado de la ejecución de una Declaración de Mantenimiento de Oferta/Propuesta
- 4.8 Las empresas y las personas no serán elegibles si así se establece en la Sección V y si (a) las leyes o reglamentaciones oficiales del país del Prestatario prohíben las relaciones comerciales con aquel país, siempre y cuando se demuestre a entera satisfacción del Banco que esa exclusión no impedirá la competencia efectiva con respecto al suministro de los bienes o la contratación de las obras o los servicios requeridos, o (b) en cumplimiento de una decisión del Consejo de Seguridad de las Naciones Unidas adoptada en virtud del Capítulo VII de la Carta de las Naciones Unidas, el país del Prestatario prohíba toda importación de bienes o contratación de obras o servicios de ese país, o todo pago a cualquier país, persona o entidad en ese país. Cuando las Obras se ejecuten a través de límites jurisdiccionales (y más de un país sea Prestatario y participe en la contratación), la exclusión de una empresa o persona sobre la base de la IAL 4.8 (a) *supra* por uno de los países se podrá aplicar a esa contratación en los otros países involucrados, si así lo acuerdan el Banco y los otros Prestatarios que participen en la contratación.
- 4.9 Los Licitantes deberán presentar las pruebas documentales de elegibilidad que el Contratante solicite razonablemente y considere satisfactorias.
- 4.10 Una firma a la cual el Prestatario haya impuesto una sanción de inhabilitación que impida que se le adjudique un contrato será elegible para participar en esta adquisición, salvo que el Banco corrobore, a pedido del Prestatario, que la inhabilitación a) está relacionada con un caso de fraude o corrupción, y b) se llevó a cabo en cumplimiento de un procedimiento judicial o administrativo en el marco del cual la firma estuvo sujeta al debido proceso.

## 5. MATERIALES, EQUIPOS Y SERVICIOS ELEGIBLES

- 5.1 Todos los materiales, equipos y servicios que hayan de suministrarse de conformidad con el Contrato y que sean financiados por el Banco deberán tener su origen en cualquier país con sujeción a las restricciones especificadas en la Sección V, “Países Elegibles”, y todos los gastos que se efectúen en el marco del Contrato no infringirán esas restricciones. A pedido del Contratante, los Licitantes deberán presentar pruebas del origen de los materiales, equipos y servicios.

## B. CONTENIDO DE LOS DOCUMENTOS DE LICITACIÓN

### 6. SECCIONES DE LOS DOCUMENTOS DE LICITACIÓN

- 6.1 Los Documentos de Licitación constan de las Partes 1, 2 y 3, que incluyen todas las secciones que se indican más abajo, y deberán leerse en conjunto con cualquier enmienda emitida de conformidad con la Cláusula 8 de las IAL.

#### PARTE 1 - Procedimientos de Licitación

- Sección I. Instrucciones a los Licitantes (IAL)
- Sección II. Datos de la Licitación (DDL)
- Sección III. Criterios de Evaluación y Calificación
- Sección IV. Formularios de la Oferta
- Sección V. Países Elegibles

#### PARTE 2 - Requisitos de las Obras

- Sección VI. Requisitos de las Obras

#### PARTE 3 - Condiciones y Formularios del Contrato

- Sección VII. Condiciones Generales del Contrato (CGC)
- Sección VIII. Condiciones Especiales del Contrato (CEC)
- Sección IX. Apéndice a las Condiciones Especiales - Formularios de Contrato
- Sección X. Fraude y Corrupción

- 6.2 El llamado a Licitación emitido por el Contratante no forma parte del Documento de Licitación.
- 6.3 El Contratante no se responsabiliza por la integridad de los documentos de Licitación y sus enmiendas, si ellos no se obtuvieren directamente de la fuente señalada por el Contratante en el llamado a Licitación.
- 6.4 Los Licitantes deberán estudiar todas las instrucciones, formularios, condiciones y especificaciones contenidas en el Documento de Licitación. El incumplimiento por parte del Licitante del suministro de toda la información o documentación que se exige en los Documentos de Licitación podría traer como consecuencia el rechazo de su Oferta.

## **7. ACLARACIÓN DEL DOCUMENTO DE LICITACIÓN, VISITA AL LUGAR DE LAS OBRAS Y REUNIÓN PREVIA A LA LICITACIÓN**

- 7.1 Todo Licitante potencial que requiera alguna aclaración de los Documentos de Licitación, deberá comunicarse con el Contratante por escrito a la dirección correspondiente **que se suministra en los DDL** o plantear sus inquietudes en la reunión previa a la Licitación, si dicha reunión se especifica en la Cláusula 7.4 de las IAL. El Contratante responderá por escrito a todas las solicitudes de aclaración, siempre que dichas solicitudes se reciban por lo menos 15 días antes de que se venza el plazo para la presentación de las Ofertas. El Contratante enviará copia de las respuestas, incluyendo una descripción de las consultas realizadas, pero sin identificar su fuente, a todos los que hayan obtenido los Documentos de Licitación de conformidad con la Cláusula 6.3 de las IAL. Si como resultado de las aclaraciones el Contratante considera necesario enmendar el Documento de Licitación, deberá hacerlo siguiendo el procedimiento indicado en las Cláusulas 8 y 22.2 de las IAL. Las respuestas y/o enmiendas serán también publicadas en el mismo sitio web que los Documentos de Licitación.
- 7.2 Se recomienda que el Licitante visite y examine el lugar de las obras y sus alrededores y que obtenga por sí mismo, bajo su propia responsabilidad, toda la información que pueda necesitar para preparar la Oferta y celebrar un contrato para la construcción de las obras. Los costos relativos a la visita al lugar de las obras correrán por cuenta del Licitante.
- 7.3 El Contratante autorizará el acceso del Licitante y cualquier miembro de su personal o representante a sus propiedades y terrenos para los fines de la visita, sólo bajo la expresa condición de que el Licitante y cualquier miembro de su personal o representante eximan y mantengan indemnes al Contratante y a su personal y representantes de cualquier obligación al respecto, y se hagan responsables de cualquier muerte o lesión personal, pérdida de propiedad o daños a la misma, así como de toda otra pérdida, daño, costos y gastos que se incurran como resultado de la inspección.
- 7.4 Se invitará al representante designado por el Licitante a asistir a una reunión previa a la Licitación, **si así se establece en los DDL**. Esta reunión tendrá como finalidad aclarar dudas y responder a preguntas con respecto a cualquier tema que se plantee durante esa etapa.
- 7.5 Se solicita que, en la medida de lo posible, los Licitantes hagan llegar sus preguntas por escrito al Contratante a más tardar una semana antes de la reunión.
- 7.6 El acta de la reunión previa a la Licitación, incluidas las preguntas planteadas, sin identificar su procedencia, y las respuestas a éstas, conjuntamente con cualesquiera otras respuestas preparadas después de la reunión, se transmitirán sin demora a todos los que hayan obtenido los Documentos de Licitación de conformidad con la Cláusula 6.3 de las IAL. Toda modificación de los Documentos de Licitación que pueda ser necesaria como resultado de la reunión previa a la Licitación deberá efectuarla el Contratante exclusivamente mediante la emisión de una enmienda, conforme a la Cláusula 8 de las IAL y no a través del acta de la reunión previa a la Licitación. Si hubiera reunión previa, el acta y sus complementos también se publicarán en el mismo sitio web que los Documentos de Licitación.
- 7.7 No se descalificará a los Licitantes que no asistan a la reunión previa a la Licitación.

## **8. MODIFICACIÓN DEL DOCUMENTO DE LICITACIÓN**

- 8.1 El Contratante podrá, en cualquier momento antes del vencimiento del plazo para la presentación de las Ofertas, enmendar los Documentos de Licitación mediante la emisión de enmiendas.

- 8.2 Toda enmienda emitida formará parte de los Documentos de Licitación y deberá ser comunicada por escrito a todos los que hayan obtenido el Documento de Licitación en conformidad con la Cláusula 6.3 de las IAL.
- 8.3 El Contratante podrá a su discreción, prorrogar el plazo de presentación de las Ofertas a fin de dar a los posibles Licitantes un plazo razonable para que puedan tomar en cuenta las enmiendas en la preparación de sus Ofertas, de conformidad con la Subcláusula 22.2 de las IAL.
- 8.4 Las aclaraciones de Oficio y las Enmiendas que pudiere emitir el Contratante se publicarán también en el mismo sitio web que los Documentos de Licitación.

## C. PREPARACIÓN DE LAS OFERTAS

### 9. COSTO DE PARTICIPACIÓN EN LA LICITACIÓN

- 9.1 El Licitante financiará todos los costos relacionados con la preparación y presentación de su Oferta, y el Contratante no estará sujeto ni será responsable en caso alguno por dichos costos, independientemente del resultado del proceso de Licitación.

### 10. IDIOMA DE LA OFERTA

- 10.1 La Oferta, así como toda la correspondencia y los documentos relativos a dicha Oferta que intercambien el Licitante y el Contratante deberán ser escritos en el idioma **español**. Los documentos de soporte y el material impreso que formen parte de la Oferta podrán estar en otro idioma, con la condición que las partes pertinentes estén acompañadas de una traducción fidedigna al idioma **español**. Para los efectos de la interpretación de la Oferta, dicha traducción prevalecerá.

### 11. DOCUMENTOS QUE CONFORMAN LA OFERTA

- 11.1 La Oferta comprenderá lo siguiente:
- (a) carta de la Oferta;
  - (b) los correspondientes formularios debidamente completados, incluida la Lista de Cantidades y sus Precios, de acuerdo con lo establecido en las Cláusulas 12 y 14 de las IAL;
  - (c) garantía de mantenimiento de la Oferta, de conformidad con la Cláusula 19 de las IAL;
  - (d) Ofertas alternativas, si se permite, de conformidad con la Cláusula 13 de las IAL;
  - (e) confirmación escrita en la que se autorice al firmante de la Oferta a comprometer al Licitante, de acuerdo con lo establecido en la Cláusula 20.2 de las IAL;
  - (f) de conformidad con la Cláusula 17 de las IAL, documentos comprobantes que demuestren que el Licitante está calificado para ejecutar el contrato en caso de que su Oferta sea aceptada;
  - (g) Propuesta Técnica de conformidad con la Cláusula 16 de las IAL; y
  - (h) cualquier otro documento requerido en los DDL.
- 11.2 Además de los requisitos señalados en la Cláusula 11.1 de las IAL, las Ofertas presentadas por una Asociación en Participación, Consorcio o Asociación (APCA), vendrán acompañadas de una copia del convenio de la APCA celebrado entre todos los socios. Alternativamente, los socios firmarán y presentarán junto con la Oferta, una carta de intención para celebrar un convenio que establezca una APCA en caso de que la Oferta sea aceptada, junto con una copia del acuerdo propuesto.

### 12. CARTA DE LA OFERTA Y FORMULARIOS

- 12.1 La Carta de la Oferta y los formularios, incluida la Lista de Cantidades, se prepararán con los formularios pertinentes que se incluyen en la Sección IV Formularios de Licitación. Los formularios deberán completarse sin realizar ningún tipo de modificaciones al texto, y no se aceptarán sustituciones. Todos los espacios en blanco deberán llenarse con la información solicitada.

### 13. OFERTAS ALTERNATIVAS

- 13.1 No se considerarán Ofertas alternativas, a menos que se indique lo contrario en los DDL.

- 13.2** Cuando se soliciten explícitamente plazos alternativos para la terminación de los trabajos, **ellos se especificarán en los DDL**, al igual que la metodología para evaluarlos.
- 13.3** Excepto en los casos contemplados en la Cláusula 13.4 de las IAL, los Licitantes que deseen ofrecer alternativas técnicas a los requisitos del Documento de Licitación deberán cotizar primero el diseño propuesto por el Contratante, descrito en el Documento de Licitación, deberán además presentar toda la información necesaria para permitir que el Contratante efectúe una completa evaluación de la alternativa, incluidos planos, cálculos del diseño, especificaciones técnicas, desgloses de precios y la metodología de construcción propuesta, así como cualquier otro detalle pertinente. El Contratante sólo considerará las alternativas técnicas, de haberlas, del Licitante cuya Oferta se ajuste a los requisitos técnicos básicos y haya sido la evaluada más baja.
- 13.4** **Cuando así se especifique en los DDL** los Licitantes podrán presentar soluciones técnicas alternativas para componentes específicos de las obras; los cuales **se identificarán en los DDL**, junto con la metodología para su evaluación, y se describirán en la Sección VI Requisitos de las Obras.

#### **14. PRECIOS Y DESCUENTOS DE LA OFERTA**

- 14.1** Los precios y descuentos que cotice el Licitante en la carta de la Oferta y la lista de cantidades se ceñirán a los requisitos indicados más abajo.
- 14.2** El Licitante indicará las tarifas y los precios unitarios correspondientes a todos los rubros de las obras que se especifican en la Lista de Cantidades. Los rubros para los cuales el Licitante no haya indicado tarifas ni precios unitarios no serán pagados por el Contratante cuando se ejecuten y se considerarán incluidos en los precios de los otros rubros de la lista de Cantidades.
- 14.3** El precio que se cotice en la Carta de la Oferta (literal a), de conformidad con la Cláusula 12.1 de las IAL, será el precio total de la Oferta, excluido todo descuento ofrecido.
- 14.4** El Licitante cotizará separadamente cualquier descuento incondicional e indicará la metodología para su aplicación en la Carta de la Oferta (literal a), de conformidad con la Cláusula 12.1 de las IAL.
- 14.5** **Salvo disposición en contrario en los DDL** y el Contrato, los precios unitarios y los precios cotizados por el Licitante estarán sujetos a ajustes durante la ejecución del contrato, de conformidad con lo establecido en las Condiciones del Contrato
- 14.6** Si así se dispone en la Cláusula 1.1 de las IAL, las Ofertas se harán por lotes individuales (contratos) o por combinación de lotes (paquetes). Los Licitantes que quieran ofrecer un descuento en caso de que se les adjudique más de un contrato especificarán en su Oferta la reducción de precio aplicable a cada paquete o, alternativamente, a cada contrato individual dentro del paquete. La reducción de precio o descuento se presentará de conformidad con lo dispuesto en la Cláusula 14.4 de las IAL, siempre y cuando las Ofertas de todos los lotes (contratos) se presenten y abran al mismo tiempo.
- 14.7** Los derechos, impuestos y demás gravámenes que deba pagar el contratista en virtud del contrato, o por cualquier otro motivo, a partir de 28 días antes de la fecha de presentación de las Ofertas, se incluirán en los precios y los precios unitarios y en el precio total de la Oferta que presente el Licitante.

#### **15. MONEDAS DE LA OFERTA Y DE PAGO**

- 15.1** El Contratante podrá requerir que los Licitantes justifiquen sus necesidades de pagos en monedas extranjeras y sustenten las cantidades incluidas en los precios y precios unitarios que se indican en el Cuadro C “Resumen de las Monedas de Pago”, en cuyo caso los Licitantes deberán presentar un desglose detallado de las necesidades en moneda extranjera.

#### **16. DOCUMENTOS QUE CONFORMAN LA PROPUESTA TÉCNICA**

- 16.1** El Licitante entregará una Propuesta Técnica con una descripción de los métodos de trabajo, los equipos, el personal y el calendario de las obras, así como cualquier otra información estipulada en la Sección IV, con detalles suficientes para demostrar que la propuesta del Licitante cumple adecuadamente los requisitos de la obra y el plazo para completarla.

## **17. DOCUMENTOS QUE ESTABLECEN LAS CALIFICACIONES DEL LICITANTE**

- 17.1** A fin de determinar sus calificaciones para ejecutar el contrato de conformidad con lo estipulado en los DDL, el Licitante proporcionará la información solicitada en los correspondientes formularios de información que aparecen en la Sección IV Formularios de Licitación.

## **18. PERÍODO DE VALIDEZ DE LAS OFERTAS**

- 18.1** Las Ofertas deberán mantenerse válidas durante el período **determinado en los DDL** a partir de la fecha límite para presentación de Ofertas establecida por el Contratante. Toda Oferta con un plazo menor será rechazada por el Contratante por incumplimiento.
- 18.2** En casos excepcionales, antes del vencimiento del período de validez de la Oferta, el Contratante podrá solicitar a los Licitantes que extiendan el período de validez de sus Ofertas. Tanto la solicitud como las respuestas se harán por escrito. Si se solicita una garantía de la Oferta de conformidad con la Cláusula 19 de las IAL, también se prorrogará por un plazo de veintiocho (28) días la fecha límite del período de validez prorrogado. Los Licitantes podrán rechazar la solicitud sin por ello perder la garantía de la Oferta. A los Licitantes que acepten la solicitud no se les pedirá ni se les permitirá que modifiquen su Oferta, salvo en los casos contemplados en la Cláusula 18.3 de las IAL.
- 18.3** En el caso de contratos a precio fijo, si la adjudicación se demora por más de cincuenta y seis (56) días después de que venza la validez inicial de la Oferta, podrá ajustarse el precio contractual por un factor especificado en la solicitud de prórroga. La evaluación de la Oferta se basará en el precio de la Oferta sin tomar en cuenta la corrección mencionada.

## **19. GARANTÍA DE MANTENIMIENTO DE LA OFERTA**

- 19.1** Salvo que se estipule lo contrario en los DDL, el Licitante deberá presentar como parte de su Oferta el original de una Garantía de Mantenimiento de la Oferta por la cantidad y en la moneda estipulada en los DDL.
- 19.2** La Garantía de Mantenimiento de la Oferta deberá ser una garantía a la vista, y a opción del Licitante, en cualquiera de las siguientes formas:
- (a) garantía bancaria incondicional;
  - (b) cheque de gerencia o cheque certificado; o
  - (c) póliza de seguro de caución según lo normado por la Superintendencia de Seguros de la Nación.

Si la garantía de mantenimiento de la Oferta que presente el Licitante es una fianza emitida por una aseguradora o una compañía afianzadora situada fuera del país del Contratante, la institución que emite la garantía deberá tener una institución financiera corresponsal en el país del Contratante que permita hacer efectiva la garantía. La Garantía de Mantenimiento de Oferta, deberá estar sustancialmente de acuerdo con alguno de los formularios de la Garantía de Mantenimiento de Oferta incluidos en la Sección IV Formularios de Licitación, u otro formulario aprobado por el Contratante con anterioridad a la presentación de la Oferta.

En cualquier caso el formulario de la Garantía de Mantenimiento de Oferta deberá incluir el nombre completo del Licitante. La Garantía de Mantenimiento de la Oferta permanecerá válida por un período de 28 días posteriores a la fecha límite de la validez de las Ofertas, o del período prorrogado, si corresponde, de conformidad con la Cláusula 18.2 de las IAL.

- 19.3** Si la Subcláusula 19.1 de las IAL exige una Garantía de Mantenimiento de la Oferta, todas las Ofertas que no estén acompañadas por una Garantía de Mantenimiento de la Oferta, serán rechazadas por el Contratante por incumplimiento.
- 19.4** Las Garantías de Mantenimiento de la Oferta de los Licitantes cuyas ofertas no fueron seleccionadas serán devueltas tan pronto como sea posible, después que el Licitante al que se haya adjudicado el Contrato suministre la Garantía de Cumplimiento, de conformidad con la Cláusula 41 de las IAL y suscriba el contrato.
- 19.5** La Garantía de Mantenimiento de la Oferta del Licitante al que se adjudica el contrato será devuelta, tan pronto como sea posible, una vez que dicho Licitante haya firmado el contrato y suministrado la garantía de cumplimiento del contrato.

- 19.6** La Garantía de Mantenimiento de la Oferta se podrá hacer efectiva si:
- (a) un Licitante retira su Oferta durante el período de validez de la Oferta especificado por el Licitante en el Formulario de Presentación de Oferta, salvo lo estipulado en la Subcláusula 18.2 de las IAL; o
  - (b) si el Licitante seleccionado:
    - (i) no firma el contrato de conformidad con la Cláusula 40 de las IAL; o
    - (ii) no suministra la Garantía de Cumplimiento de conformidad con la Cláusula 41 de las IAL.
- 19.7** La Garantía de Mantenimiento de la Oferta de una APCA deberá ser emitida en nombre de la APCA que presenta la Oferta. Si dicha APCA no ha sido legalmente constituida en el momento de presentar la Oferta, la Garantía de Mantenimiento de la Oferta deberá estar en nombre de todos los futuros socios de la APCA tal como se denomina en la carta de intención mencionada en las IAL 4.1.
- 19.8** Si en los DDL no se exige una Garantía de Mantenimiento de la Oferta, el Contratante podrá, si así se contempla en los DDL, declarar no elegible al Licitante para la adjudicación de un contrato por el período de tiempo **que figure en los DDL**, si el Licitante:
- (a) retira su Oferta durante el período de validez que se señala en el formulario de carta de presentación de Oferta, salvo en los casos contemplados en la Cláusula 18.2 de las IAL; o
  - (b) al que se adjudica el contrato:
    - (i) no firma el contrato de conformidad con lo dispuesto en la Cláusula 40 de las IAL; o
    - (ii) no suministra una Garantía de Cumplimiento de conformidad con la Cláusula 41 de las IAL.

## **20. FORMATO Y FIRMA DE LA OFERTA**

- 20.1** El Licitante preparará un juego original de los documentos que constituyen la Oferta, según se señala en la Cláusula 11 de las Instrucciones a los Licitantes, marcándolo claramente como “ORIGINAL”. Las Ofertas alternativas, si se permiten de conformidad con la Cláusula 13 de las Instrucciones a los Licitantes, se marcarán claramente como “ALTERNATIVA”. Además, el Licitante presentará el número de copias de la Oferta que se **indica en los DDL** y marcará claramente cada ejemplar como “COPIA”. En el caso de discrepancias el texto original prevalecerá sobre las copias.
- 20.2** El original y todas las copias de la Oferta serán mecanografiados o escritos con tinta indeleble y deberán estar firmados por la persona debidamente autorizada para firmar en nombre del Licitante. Esta autorización consistirá en una confirmación escrita, según se **especifica en los DDL**, que deberá acompañar a la Oferta. El nombre y el cargo de cada persona que firme la autorización deberá escribirse o imprimirse debajo de su firma.
- En el caso de que el Licitante sea una APCA, la Oferta deberá estar firmada por un representante debidamente autorizado para firmar en nombre de todos los socios, conforme lo acredite un poder suscripto por las personas legalmente autorizadas a comprometer a los mismos.
- 20.3** Los textos entre líneas, tachaduras o palabras superpuestas serán válidos solamente si llevan la firma o las iniciales de la persona que firma la Oferta
- 20.4** Los licitantes deberán marcar como “CONFIDENCIAL” toda la información contenida en sus Ofertas que consideren confidencial en sus operaciones. Esto puede incluir información propia de la firma, secretos comerciales o información delicada desde el punto de vista comercial o financiero.

## **D. PRESENTACIÓN Y APERTURA DE LAS OFERTAS**

### **21. PROCEDIMIENTO PARA SELLAR Y MARCAR LAS OFERTAS**

- 21.1** Los Licitantes deberán entregar Ofertas el original y cada copia de la Oferta, inclusive Ofertas alternativas si fueran permitidas en virtud de la Cláusula 13 de las IAL, en sobres separados, cerrados en forma inviolable y debidamente identificados como “ORIGINAL” y “COPIA”. Los sobres que contienen el original y las copias serán incluidos a su vez en un solo sobre.



- 21.2** Los sobres interiores y el sobre exterior deberán:
- (a) llevar el nombre y la dirección del Licitante;
  - (b) estar dirigidos al Contratante y llevar la dirección que se indica en la Cláusula 22.1 de las IAL;
  - (c) llevar la identificación específica de este proceso de Licitación indicado en la Cláusula 1.1 de los DDL; y
  - (d) incluir una advertencia para no abrir antes de la hora y fecha de la apertura de la Oferta.
- 21.3** Si los sobres no están sellados e identificados como se requiere, el Contratante no se responsabilizará en caso de que la Oferta se extravíe o sea abierta prematuramente.

## **22. PLAZO PARA LA PRESENTACIÓN DE LAS OFERTAS**

- 22.1** El Contratante deberá recibir las Ofertas en la dirección y, a más tardar, a la hora y fecha **que se indican en los DDL**. Los Licitantes tendrán la opción de presentar sus Ofertas electrónicamente, **cuando así se indique en los DDL**. Los Licitantes que presenten sus Ofertas electrónicamente seguirán los procedimientos **indicados en los DDL** para la presentación de dichas Ofertas.
- 22.2** El Contratante podrá, a su arbitrio, prorrogar la fecha límite de presentación de las Ofertas mediante una enmienda del Documento de Licitación, de acuerdo con la Cláusula 8 de las Instrucciones a los Licitantes, en cuyo caso todas las obligaciones y derechos del Contratante y los Licitantes anteriormente sujetas a dicha fecha límite quedarán sujetas al nuevo plazo.

## **23. OFERTAS TARDÍAS**

- 23.1** El Contratante no considerará ninguna Oferta que llegue con posterioridad a la hora y fecha límite para la presentación de las Ofertas, de conformidad con la Cláusula 22 de las IAL. Toda Oferta que reciba el Contratante después del plazo límite para la presentación de las Ofertas será considerada tardía, y será rechazada y devuelta al Licitante remitente sin abrir.

## **24. RETIRO, SUSTITUCIÓN Y MODIFICACIÓN DE LAS OFERTAS**

- 24.1** El Licitante podrá retirar, sustituir o modificar su Oferta después de presentada, debiendo enviar para ello una comunicación por escrito, de conformidad con la Cláusula 21 de las IAL, debidamente firmada por un representante autorizado, y deberá incluir una copia de dicha autorización, según lo estipulado en la Cláusula 20.2 de las IAL (con excepción de la comunicación de retiro, que no requiere copias). La sustitución o modificación correspondiente de la Oferta deberá acompañar a dicha comunicación por escrito. Todas las comunicaciones deberán ser:
- (a) presentadas de conformidad con las Cláusulas 20 y 21 de las IAL (con excepción de la comunicación de retiro, que no requiere copias), y los respectivos sobres deberán estar claramente marcados “RETIRO”, “SUSTITUCIÓN” o “MODIFICACIÓN”; y
  - (b) recibidas por el Contratante antes de la fecha límite establecida para la presentación de las Ofertas, de conformidad con la Cláusula 22 de las IAL.
- 24.2** Las Ofertas cuyo retiro fue solicitado de conformidad con la Cláusula 24.1 de las IAL serán devueltas sin abrir a los Licitantes remitentes.
- 24.3** Ninguna Oferta podrá ser retirada, sustituida ni modificada durante el intervalo comprendido entre la fecha límite para presentar Ofertas y la expiración del período de validez de la Oferta especificado por el Licitante en el Formulario de Oferta o en cualquier otra extensión.

## **25. APERTURA DE LAS OFERTAS**

- 25.1** El Contratante llevará a cabo el Acto de Apertura de las Ofertas, en público en la dirección, fecha y hora que se **señalen en los DDL**. El procedimiento para la apertura de Ofertas que se hayan presentado electrónicamente en caso de que se permita usar dicho sistema de conformidad con la Subcláusula 22.1 estará **indicado en los DDL**.
- 25.2** Primero se abrirán los sobres marcados como “RETIRO” y se leerán en voz alta y el sobre con la Oferta correspondiente no será abierto sino devuelto al Licitante remitente. No se permitirá el retiro de ninguna Oferta a menos que la comunicación de retiro pertinente contenga la autorización válida para solicitar el retiro y sea leída en voz alta en el acto de apertura de las

Ofertas. Seguidamente, se abrirán los sobres marcados como “SUSTITUCIÓN” se leerán en voz alta y se intercambiará con la Oferta correspondiente que está siendo sustituida; la Oferta sustituida no se abrirá y se devolverá al Licitante remitente. No se permitirá ninguna sustitución a menos que la comunicación de sustitución correspondiente contenga una autorización válida para solicitar la sustitución y sea leída en voz alta en el acto de apertura de las Ofertas. Los sobres marcados como “MODIFICACIÓN” se abrirán y leerán en voz alta con la Oferta correspondiente. No se permitirá ninguna modificación a las Ofertas a menos que la comunicación de modificación correspondiente contenga la autorización válida para solicitar la modificación y sea leída en voz alta en el Acto de Apertura de las Ofertas. Solamente se considerarán en la evaluación los sobres que se abren y leen en voz alta durante el Acto de Apertura de las Ofertas.

- 25.3** Todos los demás sobres se abrirán de uno en uno, leyendo en voz alta: el nombre del Licitante y si contiene modificaciones; los precios de la Oferta, incluyendo cualquier descuento u Ofertas alternativas; la existencia de la Garantía de Mantenimiento de la Oferta de requerirse; y cualquier otro detalle que el Contratante considere pertinente. Solamente los descuentos y Ofertas alternativas leídas en voz alta se considerarán en la evaluación. Si el Contratante así lo dispone **en los DDL**, los representantes del Contratante que asistan a la apertura de Ofertas deberán marcar sus iniciales en la carta de la Oferta y la Lista de Cantidades de la manera **indicada en los DDL**. Ninguna Oferta será rechazada durante el Acto de Apertura, excepto las Ofertas tardías, de conformidad con la Subcláusula 23.1 de las IAL.
- 25.4** El Contratante preparará un acta del Acto de Apertura de las Ofertas que incluirá como mínimo: el nombre del Licitante y si hay retiro, sustitución o modificación; el precio de la Oferta, por lote si corresponde, incluyendo cualquier descuento y Ofertas alternativas si estaban permitidas; y la existencia o no de la Garantía de Mantenimiento de la Oferta, si se requería. Se le solicitará a los representantes de los Licitantes presentes que firmen la hoja de asistencia. La omisión de la firma de un Licitante no invalidará el contenido y efecto del Acta. Una copia del Acta será distribuida a los Licitantes.

## **E. EVALUACIÓN Y COMPARACIÓN DE LAS OFERTAS**

### **26. CONFIDENCIALIDAD**

- 26.1** No se divulgará a los Licitantes ni a ninguna persona que no esté oficialmente involucrada con el proceso de la Licitación, información relacionada con la evaluación de las Ofertas, ni sobre la recomendación de adjudicación del contrato hasta que se haya publicado la adjudicación del Contrato.
- 26.2** Cualquier intento por parte de un Licitante para influenciar al Contratante en cuanto a la evaluación, comparación de las Ofertas o la adjudicación del contrato podrá resultar en el rechazo de su Oferta.
- 26.3** No obstante lo dispuesto en la Subcláusula 26.2 de las IAL, si durante el plazo transcurrido entre el Acto de Apertura y la fecha de adjudicación del contrato, un Licitante desea comunicarse con el Contratante sobre cualquier asunto relacionado con el proceso de la Licitación, deberá hacerlo por escrito.

### **27. ACLARACIÓN DE LAS OFERTAS**

- 27.1** Con el fin de facilitar el examen, evaluación y la comparación de las Ofertas y la calificación de los Licitantes, el Contratante podrá, a su discreción, solicitar a cualquier Licitante aclaraciones a su Oferta. No se considerarán aclaraciones a una Oferta presentada por un Licitante cuando dichas aclaraciones no sean respuesta a una solicitud del Contratante. La solicitud de aclaración del Contratante y la respuesta, deberán ser hechas por escrito. No se solicitará, ofrecerá o permitirá cambios en los precios ni en la esencia de la Oferta, excepto para confirmar correcciones de errores aritméticos descubiertos por el Contratante en la evaluación de las Ofertas, de conformidad con la Cláusula 31 de las IAL.
- 27.2** Si un Licitante no ha entregado las aclaraciones a su Oferta en la fecha y hora fijadas en la solicitud de aclaración del Contratante, su Oferta podrá ser rechazada.

### **28. DESVIACIONES, RESERVAS Y OMISIONES**

- 28.1** Durante la evaluación de las Ofertas, se aplican las siguientes definiciones:
- (a) “desviación” es un apartamiento con respecto a los requisitos especificados en el Documento de Licitación;
  - (b) “reserva” es establecer condiciones limitativas o abstenerse de aceptar plenamente los requisitos especificados en el Documento de Licitación; y
  - (c) “omisión” es la falta de presentación de una parte o de la totalidad de la documentación de la documentación requerida en el Documento de Licitación.

## **29. EVALUACIÓN DE LAS OFERTAS PARA DETERMINAR SI CUMPLEN LAS CONDICIONES DE LA LICITACIÓN**

- 29.1** Para determinar si la Oferta se ajusta sustancialmente a los Documentos de Licitación, el Contratante se basará en el contenido de la propia Oferta, según se define en la Cláusula 11 de las IAL.
- 29.2** Una Oferta que se ajusta sustancialmente a los Documentos de Licitación es la que satisface todos los términos, condiciones y especificaciones estipulados en dichos documentos sin desviaciones, reservas u omisiones significativas. Una desviación, reserva u omisión significativa es aquella que:
- (i) si es aceptada afecta de una manera sustancial el alcance, la calidad o el funcionamiento de las Obras especificadas en el Contrato; o
  - (ii) si es aceptada limita de una manera sustancial, contraria a los Documentos de Licitación, los derechos del Contratante o las obligaciones del Licitante en virtud del Contrato; o
  - (iii) si es rectificadas afectaría injustamente la posición competitiva de otros Licitantes que presentan Ofertas que se ajustan sustancialmente a los Documentos de Licitación.
- 29.3** El Contratante examinará los aspectos técnicos de la Oferta de conformidad con la Cláusula 16 de las IAL, Propuesta Técnica, en particular, con el fin de confirmar que satisface los requisitos estipulados en la Sección VI Requisitos de las Obras, sin desviaciones ni reservas significativas.
- 29.4** Si una Oferta no se ajusta sustancialmente a los Documentos de Licitación será rechazada por el Contratante y no podrá convertirse posteriormente, mediante la corrección o el retiro de las desviaciones, reservas u omisiones, en una Oferta que se ajusta sustancialmente a los Documentos de Licitación.

## **30. INCONFORMIDADES NO SIGNIFICATIVAS**

- 30.1** Si una Oferta se ajusta sustancialmente a los Documentos de Licitación, el Contratante podrá dispensar inconformidades que no constituyan una desviación, reserva u omisión significativa.
- 30.2** Cuando la Oferta se ajuste sustancialmente a los Documentos de Licitación, el Contratante podrá solicitar al Licitante que presente, dentro de un plazo razonable, la información o documentación necesaria para rectificar inconformidades no significativas en la Oferta, relacionadas con requisitos referentes a la documentación. La solicitud de información o documentación relativa a dichas inconformidades no podrá estar relacionada de ninguna manera con el precio de la Oferta. Si el Licitante no cumple la solicitud, podrá rechazarse su Oferta.
- 30.3** Si la Oferta se ajusta sustancialmente al Documento de Licitación, el Contratante rectificará las discrepancias no significativas cuantificables relacionadas con el Precio de la Oferta. Con ese fin, se ajustará el Precio de la Oferta de la manera especificada en los **DDL**, únicamente a los efectos de la comparación, para reflejar el precio de una partida o un componente que falte o en el que se observen discrepancias.

## **31. CORRECCIÓN DE ERRORES ARITMÉTICOS**

- 31.1** A condición de que la Oferta cumpla sustancialmente con los Documentos de Licitación, el Contratante corregirá errores aritméticos como a continuación se indica y esta corrección se considerará obligatoria para el Licitante:
1. Para los contratos por Unidad de Medida:

- (a) si hay una discrepancia entre un precio unitario y el precio total obtenido al multiplicar ese precio unitario por las cantidades correspondientes, prevalecerá el precio unitario y el precio total será corregido, a menos que, en opinión del Contratante, haya un error obvio en la colocación del punto decimal en el precio unitario, entonces el precio total cotizado prevalecerá y se corregirá el precio unitario;
- (b) si hay un error en un total que corresponde a la suma o resta de subtotales, los subtotales prevalecerán y se corregirá el total; y
- (c) si hay una discrepancia entre palabras y cifras, prevalecerá el monto expresado en palabras, a menos que la cantidad expresada en palabras corresponda a un error aritmético, en cuyo caso prevalecerán las cantidades en cifras de conformidad con los párrafos (a) y (b) mencionados.

**2. Para los contratos por Suma Alzada:**

Cuando haya una discrepancia entre los montos indicados en números y en palabras, prevalecerá el indicado en palabras. En caso de discrepancia entre el monto consignado en el Formulario de la Oferta y el indicado en la Lista de Cantidades o surja de la sumatoria de sus valores prevalecerá el de la Oferta y el otro se corregirá conforme lo establezca el Contratante.

- 31.2** Si el Licitante cuya Oferta fue evaluada como la más baja no acepta la corrección de los errores, su Oferta será rechazada y podrá perder la Garantía de Mantenimiento de la Oferta.

## **32. CONVERSIÓN A UNA SOLA MONEDA**

- 32.1** Para efectos de evaluación y comparación, el Contratante convertirá todos los precios de las Ofertas expresados en diferentes monedas a la moneda única **indicada en los DDL**, utilizando el tipo de cambio vendedor establecido por la fuente y en la fecha **especificada en los DDL**.

## **33. MARGEN DE PREFERENCIA**

- 33.1** No se aplicará margen de preferencia alguno.

## **34. EVALUACIÓN DE LAS OFERTAS**

- 34.1** Para evaluar las Ofertas, el Contratante utilizará únicamente los factores, metodologías y criterios definidos en esta Cláusula. No se permitirá ningún otro criterio ni metodología.

- 34.2** Al evaluar las Ofertas, el Contratante considerará lo siguiente:

- (a) el precio cotizado de la Oferta, excluidos los montos provisionales y la reserva para imprevistos, de existir tal reserva, que se indican en el resumen de la Lista de Cantidades.
- (b) el ajuste de precios por correcciones de errores aritméticos, de conformidad con la Cláusula 31.1 de las IAL;
- (c) el ajuste de precios por descuentos ofrecidos, de conformidad con la Cláusula 14.4 de las IAL;
- (d) la conversión a una sola moneda del monto resultante de la aplicación de los incisos (a), (b) y (c) *supra*, si procede, de conformidad con la Cláusula 32 de las IAL;
- (e) el ajuste por faltas de conformidad, según se establece en la Cláusula 30.3 de las IAL;

- 34.3** En la evaluación de la Oferta no se tomará en cuenta el efecto de las disposiciones de ajuste de precios que se hayan especificado en las Condiciones del Contrato, aplicadas durante el período de ejecución del Contrato.

- 34.4** Si los Documentos de Licitación permiten que los Licitantes coticen precios separados para diferentes lotes (contratos), en la Sección III Criterios de Evaluación y Calificación, se especificará la metodología para determinar el precio evaluado como el más bajo para los paquetes que resulten de combinar los lotes ofrecidos en las diferentes propuestas, incluidos los descuentos que se hayan ofrecido.

- 34.5** Si la Oferta, con el precio evaluado como el más bajo, está seriamente desequilibrada o implica pagos iniciales abultados a juicio del Contratante, éste podrá exigir al Licitante que entregue un análisis detallado de los precios para todos o cualquiera de los rubros de la lista de cantidades, a fin de demostrar la coherencia interna de dichos precios con los métodos de construcción y el calendario previsto. Tras la evaluación de los análisis de precios y tomando en cuenta el calendario de pagos contractuales previstos, el Contratante podrá exigir que por cuenta del Licitante se aumente el monto de la Garantía de Cumplimiento, para llevarlo a un nivel que proteja al Contratante de pérdidas financieras en caso de incumplimiento bajo el contrato, por parte del Licitante ganador.

### **35. COMPARACIÓN DE LAS OFERTAS**

- 35.1** El Contratante comparará todas las Ofertas que se ajustan sustancialmente a los Documentos de Licitación, para determinar la Oferta evaluada como la más baja, de conformidad con la Cláusula 34.2 de las IAL.

### **36. CALIFICACIÓN DEL LICITANTE**

- 36.1** El Contratante determinará a su entera satisfacción si el Licitante seleccionado como el que ha presentado la Oferta evaluada como la más baja y que se ajusta sustancialmente a los Documentos de Licitación.
- 36.2** El resultado se determinará después de analizar los documentos de calificación presentados por el Licitante para demostrar su capacidad, de conformidad con la Cláusula 17.1 de las Instrucciones a los Licitantes.
- 36.3** Una determinación afirmativa será requisito previo para la adjudicación del Contrato al Licitante. Una determinación negativa resultará en el rechazo de la Oferta del Licitante, en cuyo caso el Contratante procederá a determinar si el Licitante que presentó la siguiente Oferta evaluada como la más baja está calificado para ejecutar el Contrato satisfactoriamente.

### **37. DERECHO DEL CONTRATANTE DE ACEPTAR CUALQUIER OFERTA Y DE RECHAZAR ALGUNAS OFERTAS O TODAS ELLAS**

- 37.1** El Contratante se reserva el derecho de aceptar o rechazar cualquier Oferta, de anular el proceso de Licitación y de rechazar todas las Ofertas en cualquier momento antes de la adjudicación del Contrato, sin que por ello adquiera responsabilidad alguna ante los Licitantes. En caso de anular el proceso, el Contratante devolverá con prontitud a todos los Licitantes las Ofertas y las Garantías de Oferta que hubiera recibido.

## **F. ADJUDICACIÓN DEL CONTRATO**

### **38. CRITERIOS DE ADJUDICACIÓN**

- 38.1** El Contratante adjudicará el contrato al Licitante cuya Oferta haya sido evaluada como la más baja de conformidad con IAL 34.4 y cumpla sustancialmente con los requisitos de los Documentos de Licitación, siempre y cuando el Contratante determine que el Licitante está calificado para ejecutar el contrato satisfactoriamente.

### **39. NOTIFICACIÓN DE LA ADJUDICACIÓN**

- 39.1** Antes la expiración del período de validez de las Ofertas, el Contratante notificará por escrito al Licitante seleccionado, que su Oferta ha sido aceptada. En la carta de notificación (denominada en lo sucesivo y en las condiciones contractuales y en los formularios del contrato “la carta de aceptación”) se especificará el monto que el Contratante pagará al contratista por la ejecución y la terminación de las obras (denominado en lo sucesivo y en las condiciones contractuales y en los formularios del contrato “el precio contractual”), así como los requisitos para que el contratista solucione cualquier defecto conforme se estipula en el contrato. Al mismo tiempo, el Contratante también notificará los resultados de la Licitación a todos los demás Licitantes y publicará en los sitios de Internet **indicados en los DDL**, los datos de identificación de la Oferta y de los lotes, además de la siguiente información: (i) nombre de cada uno de los Licitantes que presentó una

Oferta; (ii) precios de las Ofertas conforme se leyeron en voz alta en la Apertura de las Ofertas; (iii) nombre y precios evaluados de cada Oferta considerada; (iv) nombre de los Licitantes cuyas Ofertas fueron rechazadas, y la razón para los rechazos; y (v) nombre del Licitante ganador y el precio que ofreció, así como la duración y el resumen del alcance del contrato adjudicado.

- 39.2** Mientras se prepara y perfecciona un contrato formal, la notificación de adjudicación constituirá el contrato, supeditado a la presentación por parte del adjudicatario de la Garantía de Ejecución y otros documentos que se haya convenido, de conformidad con lo estipulado **en los DDL**. El Contrato se perfeccionará con la suscripción del mismo.
- 39.3** El Contratante responderá con prontitud, por escrito, a todos los Licitantes cuyas Ofertas no fueron seleccionadas para adjudicación y que, con posterioridad a la notificación de la adjudicación, de conformidad con la Cláusula 39.1 de las IAL, soliciten por escrito las razones por las cuales sus Ofertas no fueron seleccionadas.

#### **40. FIRMA DEL CONTRATO**

- 40.1** Previo a la firma del contrato, el Adjudicatario deberá presentar la siguiente documentación:
- (a) constancias de cumplimiento de los requisitos respecto de inscripciones y gravámenes locales se indican en los DDL.
  - (b) garantía de cumplimiento del contrato, en un todo de acuerdo con lo estipulado en el punto 41 Garantía de Ejecución de la Sección I. IAL.

Es condición también necesaria para la suscripción del contrato, que el adjudicatario posea habilidad para contratar en los términos de la R.G. AFIP 4164-E, según verificación que efectuará el Contratante.

El incumplimiento de los requisitos anteriores otorgará derecho al Contratante a optar por revocar la adjudicación y ejecutar la garantía de la oferta.

- 40.2** El Contrato será suscripto por el Adjudicatario y por un representante autorizado del Contratante, dentro de los cinco (5) días hábiles administrativos de la fecha de presentación, por parte del Adjudicatario, de los requisitos indicados en los la subcláusula 40.1 que antecede.

Toda la documentación, que integre el contrato, deberá ser firmada por las partes en el acto de suscribirlo. Una vez firmado el contrato, el Contratante entregará al Contratista, sin cargo, un ejemplar del Contrato y dos copias, autorizadas por el primero, de la totalidad de la documentación contractual. El Contratista procederá al pago del sellado de ley que corresponde para el contrato en la jurisdicción del Contratante

Si dentro del plazo de treinta (30) días hábiles administrativos contados a partir de la fecha de notificación de la Adjudicación, el Adjudicatario no estuviere en condiciones de suscribir el Contrato, no concurriere al Acto de su suscripción o no aceptara suscribirlo, el Contratante, previa intimación al Adjudicatario y vencido el plazo allí otorgado, podrá revocar la Adjudicación, proceder a la inmediata ejecución de la Garantía de Mantenimiento de la Oferta e iniciar el proceso de evaluación de la siguiente Oferta de Menor Precio en el orden de mérito.

Esta decisión del Contratante no otorgará derecho a la empresa Adjudicataria a realizar ningún tipo de reclamo a la Administración como producto de esa circunstancia.

#### **41. GARANTÍA DE EJECUCIÓN**

- 41.1** Dentro de un plazo de veintiocho (28) días después de haber recibido la notificación de la adjudicación por parte del Contratante, el Licitante seleccionado deberá presentar la Garantía de Cumplimiento de conformidad con las condiciones del contrato, sujeto a la Cláusula 34.5 de las IAL, utilizando para ello el formulario de Garantía de Cumplimiento incluida en la Sección IX Apéndice a las Condiciones Especiales - Formularios de Contrato u otro formulario aceptable para el Contratante. Si el Licitante seleccionado suministra una fianza o póliza de caución como Garantía de Cumplimiento, dicha fianza o póliza deberá haber sido emitida por una compañía afianzadora o una aseguradora que el Licitante ganador haya determinado que es aceptable para el Contratante. Si la fianza la emite una entidad extranjera, ésta deberá tener una institución financiera corresponsal en el país del Contratante.

- 
- 41.2** El incumplimiento por parte del Licitante seleccionado de sus obligaciones de presentar la Garantía de Cumplimiento antes mencionada o de firmar el contrato, constituirá causa suficiente para la anulación de la adjudicación y para hacer efectiva la Garantía de la Oferta. En este caso, el Contratante podrá adjudicar el contrato al Licitante cuya Oferta sea evaluada como la siguiente más baja que se ajusta sustancialmente a las condiciones de la Licitación y que el Contratante considere calificado para ejecutar satisfactoriamente el contrato.

---

**SECCIÓN II**  
**DATOS DE LA LICITACIÓN**

---



## ÍNDICE SECCIÓN II [1]

### **A. INTRODUCCIÓN**

#### 1. Alcance de la Licitación

1.1

1.2 Alcances, Régimen Legal y Normas Supletorias

#### 2. Fuente de los Fondos

2.1

### **B. DOCUMENTOS DE LICITACIÓN**

#### 6. Secciones de los Documentos de Licitación

#### 7. Aclaración del Documento de Licitación, Visita al lugar de las Obras y Reunión Previa a la Licitación

7.1

7.2

7.4

7.5

#### 8. Modificación del Documento de Licitación

### **C. PREPARACIÓN DE LAS OFERTAS**

#### 11. Documentos que conforman la Oferta

#### 14. Precios y descuentos de la Oferta

14.3

14.4

14.5

14.7

#### 15. Monedas de la Oferta y de pago

15.1

#### 17. Documentos que establecen las Calificaciones del Licitante

17.1

17.2

17.3

#### 18. Período de Validez de las Ofertas

18.1

#### 19. Garantía de Mantenimiento de la Oferta

19.1

19.2

#### 20. Formato y Firma de la Oferta

20.1

20.2

### **D. PRESENTACIÓN Y APERTURA DE LAS OFERTAS**

#### 22. Plazo para la Presentación de las Ofertas

22.1

#### 25. Apertura de las Ofertas

25.1

25.4

### **E. EVALUACIÓN Y COMPARACIÓN DE LAS OFERTAS**

#### 30. Inconformidades no significativas

30.3

#### 32. Conversión a una sola moneda

#### 35. Comparación de las Ofertas

35.1

### **F. ADJUDICACIÓN DEL CONTRATO**

[1] Esta sección comprende disposiciones específicas para cada contratación y complementa la información o requisitos incluidos en la Sección I. Instrucciones a los Licitantes. El articulado de la presente sección se corresponde con la numeración de la Sección I, IAL.

---

39. Notificación de la Adjudicación

---

39.1 Adjudicación

---

40. Firma del Contrato

---

40.1

---

## SECCIÓN II. DATOS DE LA LICITACIÓN

### A. INTRODUCCIÓN

La presente licitación se realiza por Lotes. Los Oferentes podrán realizar propuestas sobre uno, varios o todos los Lotes, cumpliendo los requisitos establecidos para cada uno.

### 1. ALCANCE DE LA LICITACIÓN

- 1.1** El Contratante es la **Unidad Ejecutora Provincial del Programa Integral de Hábitat y Vivienda dependiente del Ministerio de Vivienda y Urbanización de la Provincia de Catamarca.**

La Solicitud de Ofertas es Nacional. El nombre de la misma es:

**SOLICITUD DE OFERTAS AR-MDTH-334774-CW-RFB “PROYECTO INTEGRAL ASENTAMIENTO PAPA FRANCISCO - II ETAPA”.**

**La Licitación se realizará en dos Lotes de la siguiente manera,**

**El Presupuesto Oficial LOTE 1 SECTOR NORTE** (Límites: Norte Av. Monseñor Sueldo – Oeste Av. Las Rosas – Este Av. San Juan Bautista – Sur Flor de Cerezo)

Presupuesto oficial **CIENTO SETENTA Y CINCO MILLONES NOVECIENTOS SETENTA Y CINCO MIL CIENTO NOVENTA Y UNO CON 59/100 (\$ 175.975.191,59) valores al mes de JUNIO 2023.**

El Plazo de Obra es: **TRECIENTOS SESENTA Y CINCO (365) días – 12 Meses**

**El presupuesto oficial LOTE 2 SECTOR SUR** (Límites: Norte Flor de Cerezo – Oeste Av. Las Rosas – Este Av. San Juan Bautista – Sur Av. Los Terebintos)

Presupuesto Oficial **DOSCIENTOS VEINTICUATRO MILLONES DOSCIENTOS TREINTA Y OCHO MIL TRESCIENTOS CUARENTA Y TRES CON 76/100 (\$ 224.238.343,76) valores al mes de JUNIO 2023.**

El Plazo de Obra es: **TRECIENTOS SESENTA Y CINCO (365) días – 12 Meses**

El Sistema de contratación es por: **Ajuste Alzado**

## 1.2 Alcances, Régimen Legal y Normas Supletorias

El presente Pliego es de aplicación en todas las Solicitudes de Ofertas con enfoque nacional y Contratos para la Ejecución de Obras que las entidades públicas realicen en el marco del **Programa Integral del Hábitat y Vivienda** -PROINHAVI- y sean financiadas total o parcialmente con fondos del **Banco Internacional de Reconstrucción y Fomento** —BIRF/Banco Mundial/Banco-, en un todo de acuerdo con lo establecido en el **Contrato de Préstamo BIRF 8712-AR**. La Licitación, Contratación y Ejecución de las Obras, así como los derechos y obligaciones de las partes, se ajustarán a la totalidad de los requerimientos establecidos en el Acuerdo de Préstamo **BIRF 8712-AR** y regirán por las normas contenidas en el presente Pliego, que anulan o reemplazan a otras reglamentaciones que se le opongan. La relación con el resto de los Documentos de Licitación guardará el orden de prelación establecido en el presente Pliego.

Cuando exista vacío normativo o deban resolverse cuestiones sobre aspectos no reglamentados en este Pliego, serán de aplicación las normas supletorias que de acuerdo a derecho correspondan a la jurisdicción del Contratante y a la personería de éste, siempre que no se opongan a lo establecido en el Contrato de Préstamo.

**Asimismo, los Licitantes deberán aceptar la jurisdicción judicial que corresponda al Contratante y por ser éste una persona del derecho público, también aceptar la jurisdicción administrativa que le corresponda.**

En todos los casos y cualquiera sea la personería del Contratante, se entenderá que el contrato que se celebre con el Adjudicatario de la Licitación, es un contrato de Locación de Obra.

## 2. FUENTE DE LOS FONDOS

### 2.1 El Prestatario es: **LA NACIÓN ARGENTINA.**

El Nombre del Proyecto es **PROYECTO INTEGRAL ASENTAMIENTO PAPA FRANCISCO – II ETAPA PROGRAMA INTEGRAL DEL HÁBITAT Y VIVIENDA**

Financiado con fondos del Estado Nacional y el Banco Internacional de Reconstrucción y Fomento BIRF 8712-AR.

## 4. LICITANTES ELEGIBLES

4.1 No se consideran APCAs con un número mayor de 3 miembros.

4.5 La lista de empresas inhabilitadas se encuentra disponible en la dirección electrónica <http://www.worldbank.org/debarr>

## B. DOCUMENTOS DE LICITACIÓN

## 6. SECCIONES DE LOS DOCUMENTOS DE LICITACIÓN

Los Documentos de Licitación serán gratuitos y se obtendrán en formato digital.  
Para **Consulta y obtención de los Documentos de Licitación** solamente, la dirección del Contratante es:

Atención: **Unidad Ejecutora Provincial del Programa integral de hábitat y Vivienda – Dirección Provincial de Hábitat e Infraestructura - Ministerio de Vivienda y Urbanización de la Provincia de Catamarca.**

Calle y N°: Av. Venezuela S/N° C.A.P.E. Pabellón N° 7, Ciudad: San Fernando del Valle de Catamarca, Provincia: Catamarca.

Código Postal: K 4700 País: **ARGENTINA**

Teléfono: (383) 154008907 - Número de fax: (383) 4459000 int. 2954.

Días y Horario de atención: **LUNES A VIERNES DE 09:00 hs. a 12:00hs.**

Los Documentos de Licitación también podrán obtenerse en el sitio web:

<https://portal.catamarca.gob.ar/ui/paginas/licitaciones-387>

## **7. ACLARACIÓN DEL DOCUMENTO DE LICITACIÓN, VISITA AL LUGAR DE LAS OBRAS Y REUNIÓN PREVIA A LA LICITACIÓN**

**7.1** Para **Solicitud de Aclaración** solamente, la dirección del Contratante es:

Atención: **Unidad Ejecutora Provincial del Programa integral de hábitat y Vivienda – Dirección Provincial de Hábitat e Infraestructura - Ministerio de Vivienda y Urbanización de la Provincia de Catamarca. -**

Calle y N°: Av. Venezuela S/N° C.A.P.E. Pabellón N° 7, Ciudad: San Fernando del Valle de Catamarca, Provincia: Catamarca.

Código Postal: K4700 País: **ARGENTINA**

Telefono: (383) 154008907 - Número de fax: (383) 4459000 int. 2954.

También podrán efectuarse mediante correo electrónico dirigido a:

uepcatamarcabirf@gmail.com

Las respuestas serán también publicadas en el sitio

<https://portal.catamarca.gob.ar/ui/paginas/licitaciones-387>

La presentación de ofertas en el presente proceso implica la aceptación voluntaria por parte del licitante de la obligación de mantenerse informado en relación al mismo mediante su consulta en: <https://portal.catamarca.gob.ar/ui/paginas/licitaciones-387>

Se complementa con:

Para **Visita al Sitio de las Obras**, los que obtuvieron Documentos de Licitación deberán solicitar permiso para visitar el Sitio de las Obras, únicamente, en los días y horarios programados, a la Unidad Ejecutora Provincial de Catamarca, en la dirección antes indicada para propósitos de aclaración.

**7.2** Con anterioridad a formular su Oferta, el Licitante podrá, a su exclusivo cargo, inspeccionar y estudiar el sitio donde se implantará la Obra, incluyendo si fuera necesario, suelo, subsuelo, a fin de tomar conocimiento de las informaciones necesarias para la correcta Ejecución de la Obra relacionadas con las condiciones climáticas locales, lluvias, vientos, régimen de cauces naturales y artificiales y todos los datos que puedan influir en la ejecución de los trabajos, los costos, el ritmo de ejecución y/o duración de la Obra.

Los licitantes podrán obtener información respecto a las condiciones del subsuelo u otra atinente al tema en Dirección Provincial de Hidrología y Evaluación de Recursos Hídricos.

No se admitirá, en consecuencia, reclamo posterior de ninguna naturaleza, basado en la falta de conocimiento total o parcial de las características propias de la zona de emplazamiento de las obras.

**7.4** La reunión previa se efectuará el día **31/08/2023**

El lugar de reunión será: UEP del Programa Integral de Hábitat y Vivienda de la Provincia de Catamarca (Av. Venezuela S/Nº C.A.P.E.- Pabellón Nº7)

La Hora de reunión será: 10:00hs.

**7.5** Se agrega:

Si hubiera reunión previa, el acta y sus complementos también se publicarán en el mismo sitio web que los Documentos de Licitación.

## **8. MODIFICACIÓN DEL DOCUMENTO DE LICITACIÓN**

Se complementa con:

Las Aclaraciones de Oficio y las Enmiendas que pudiere emitir el Contratante se publicarán también en <https://portal.catamarca.gob.ar/ui/paginas/licitaciones-387>

La presentación de ofertas en el presente proceso implica la aceptación voluntaria por parte del licitante de la obligación de mantenerse informado en relación al mismo mediante su consulta en: [www.portal.catamarca.gob.ar](http://www.portal.catamarca.gob.ar)

## **C. PREPARACIÓN DE LAS OFERTAS**

### **11. DOCUMENTOS QUE CONFORMAN LA OFERTA**

El Licitante deberá presentar con su Oferta conforme los Formularios de Oferta incluidos en la Sección IV y sin alterar su formato, desglosados en cada una de las Carpetas que se detallan a continuación:

#### **CARPETA Nº1**

##### **Presentación de la Oferta, Datos y Antecedentes de los Licitantes<sup>[1]</sup>**

- (a) **Carta de la Oferta** según (Formulario 1);
- (b) **Acreditación legal de los firmantes de la oferta**
- (c) **Lista de Cantidades y precios**
  - Planilla de Cotización (según F.2.1) por cada Lote Ofertado;
- (d) **Mantenimiento de la Oferta**
  - Garantía de Mantenimiento de la Oferta según alguno de los siguientes formularios (F.3.1 o F.3.2) de conformidad con la Cláusula 19 de las IAL;

<sup>[1]</sup>La falta de presentación de la documentación señalada en a) F.1, d) F.3 (3.1 o 3.2) y f) F.4.1 dará lugar al **rechazo de la oferta**.

- (e) **Información sobre las Calificaciones del Licitante** (F.4) compuesto de:
- Datos del Licitante (F.4.1)
    - Historial de Incumplimiento de Contratos, incluyendo Declaración de Desempeño Ambiental, Social y de Seguridad y Salud (ASSS) en el Trabajo de los contratos de obra civil que hayan sido suspendidos o terminados y / o garantía de cumplimiento cobradas por un Contratante por razones relacionadas con el incumplimiento de cualquier requisito en términos ASSS en los últimos cinco años (F.4.2)
  - Situación Financiera - Balance de 3 últimos ejercicios (F.4.3)
  - Listado de Obras Ejecutadas (F.4.4)
  - Facturación Anual Media en Construcción (F.4.5)
  - Experiencia específica en Construcción (F.4.6)
  - Desempeño en los últimos 10 años (F.4.7)
  - Obras en ejecución Adjudicadas (F.4.8)

## CARPETA N°2

---

- (i) **Propuesta Técnica de cada Lote Ofertado** conteniendo:
- Metodología de Ejecución de la Obra y Organización del Licitante** (F. 5), compuesto de:
- Organización del Sitio de la Obra (F.5.1);
  - Organigrama de Conducción de la Obra (F.5.2)
  - Personal Clave (F.5.3.a);
  - Currículum Vitae del Personal Clave (F.5.3.b);
  - Datos Garantizados (F.5.4), si correspondiera;
  - Licencia para el Uso de Sistemas Patentados, si correspondiera (F.5.5);

11. (i) **Plan de Trabajo de las Obras de cada Lote Ofertado** (F.6), compuesto de:
- Plan de Trabajos y Cronograma de Actividades (F.6.1), detallando secuencia y desarrollo en el tiempo de todas las actividades y trabajos necesarios para la total Ejecución de la Obra, respetando las Condiciones para la Confección del Plan de Trabajos indicadas en la Sección VI, punto 4;
  - Plan de Incorporación del Personal (F.6.2);
  - Plan de Incorporación de los Equipos Mecánicos (F.6.3), con afectación a la Obra, indicando si son de su propiedad, alquilados o con derecho de uso;
  - Plan de Incorporación de los Subcontratos (F.6.4), si correspondiera, nómina y antecedentes, acreditando su intervención en trabajos similares con las Certificaciones de los Contratantes
  - Plan de Gestión Ambiental y Social de la Construcción (PGASc) (F.6.5);
- (k) Declaración de Origen de los Bienes (F.7);
- Además de los formularios indicados en la carpeta 2 se incluirán los siguientes formularios:
- Curva de Inversiones - Planificación Financiera por cada Lote Ofertado** (F.8), compuesto de:
- Curva de Inversiones de la Obra (F.8.1);
  - Flujo de Caja Contractual Pro Forma (F.8.2);
  - Recursos Financieros para Ejecución Contrato-Capital Operativo (F.8.3).
-

#### 14. PRECIOS Y DESCUENTOS DE LA OFERTA

- 14.3** El precio que se cotice en la Carta de la Oferta (literal a) (Formulario 1, Sección IV), de conformidad con la Cláusula 12.1 de las IAL, será el precio total de la Oferta, excluido todo descuento ofrecido.
- 14.4** El Licitante cotizará separadamente cualquier descuento incondicional e indicará la metodología para su aplicación en la Carta de la Oferta (literal a) (Formulario 1, Sección IV), de conformidad con la Cláusula 12.1 de las IAL.
- 14.5** Los índices y coeficientes de ponderación de las fórmulas de ajuste o redeterminación de precios serán los establecidos por el Contratante en las condiciones contractuales.
- 14.7** Todas las tasas, derechos, impuestos, aportes, contribuciones y gravámenes a considerar por el licitante en su oferta y precios unitarios, serán los que correspondan abonar por la ejecución de la obra tanto del ámbito nacional, provincial o municipal.

#### 15. MONEDAS DE LA OFERTA Y DE PAGO

- 15.1** No aplica; no se admiten cotizaciones en moneda extranjera.

#### 17. DOCUMENTOS QUE ESTABLECEN LAS CALIFICACIONES DEL LICITANTE

- 17.1** A fin de que pueda adjudicársele el Contrato, todo Licitante deberá cumplir con los siguientes requisitos mínimos de calificación:
- (a) Tener un volumen anual disponible mínimo (**V.A.D.**) de trabajos de construcción el equivalente a: (Para cada Lote)

**LOTE 1 PESOS CIENTO VEINTITRÉS MILLONES CIENTO OCHENTA Y DOS MIL SEISCIENTOS TREINTA Y CUATRO CON 11/100 (\$ 123.182.634,11)**

**LOTE 2 PESOS CIENTO CINCUENTA Y SEIS MILLONES NOVECIENTOS SESENTA Y SEIS MIL OCHOCIENTOS CUARENTA CON 63/100 (\$ 156.966.840,63)**

Si el oferente cotizara varios lotes, el volumen anual disponible mínimo (**V.A.D.**) de trabajos de construcción deberá ser igual o superior a la sumatoria de los montos requeridos de los lotes a adjudicarse

El **V.A.D.** de cada Licitante se determinará de la siguiente manera:

**V.A.D. = C.E.A. - C.O.**, donde

**V.A.D.**= Volumen anual disponible

**C.E.A.**= Capacidad de Ejecución Anualizada

**C.O.**= Compromiso de Obra

La **C.E.A.** se determinará de la siguiente forma:

**C.E.A. = P.B. x 1,50**, donde

La **Producción Básica (P.B.)** es la mejor facturación o certificación de obras (excluida la certificación por anticipos o acopios), que el Licitante informe haber concretado a los fines de esta calificación, como Contratista principal o Subcontratista en obras de construcción, en doce (12) meses consecutivos, seleccionados dentro de los últimos diez (10) años contados desde el mes anterior inclusive de la fecha de apertura de la licitación. El valor a considerar se



extraerá del Formulario 4.7 de la Sección IV; el Licitante aportará la documentación probatoria cuando le sea requerido.

El **Compromiso de Obra (C.O.)** se determinará como el compromiso contractual remanente en los 12 (doce) meses posteriores al mes anterior a la fecha de apertura de la licitación, por obras en ejecución, o contratadas, conforme al detalle de datos de obras en ejecución del Formulario 4.8 de la Sección IV; para las obras contratadas en asociación de empresas se tomará el valor remanente del contrato ponderado por el porcentaje de participación del miembro en la asociación. Luego, para cada obra contratada se realizará el siguiente cálculo: Si el plazo pendiente fuese superior a 12 meses se tomará el monto anualizado de la fracción correspondiente a ese período. Si el plazo pendiente fuera inferior a un año, el monto pendiente se anualizará con esta fórmula:

**C.O. = M + M(12-P) /12**, donde

**M = Monto pendiente**

**P = Plazo pendiente en meses**

Para las obras donde **P** no sea superior a 4 y se hubiera certificado más del 50%, se tomará directamente el valor **M**, o sea que en estos casos **C.O.= M**.

Si existiesen varios procesos licitatorios cuya adjudicación deba estudiarse contemporáneamente, y un licitante resultare posible adjudicatario en más de uno, el Contratante establecerá el orden de evaluación de esas licitaciones que resulte más beneficioso a sus intereses, para luego incrementar sucesivamente el Compromiso de Obra con los valores que resulten de las licitaciones anteriores.

- 17.1 (b) Tener experiencia como contratista principal en la construcción de por lo menos dos obras de monto mayor o igual a

**LOTE 1 PESOS SETENTA Y TRES MILLONES NOVECIENTOS NUEVE MIL QUINIENTOS OCHENTA CON 47/100 (\$ 73.909.580,47)**

**LOTE 2 PESOS NOVENTA Y CUATRO MILLONES CIENTO OCHENTA MIL CIENTO CUATRO con 38/100 (\$ 94.180.104,38)**

Si el oferente cotizara varios lotes, deberá tener experiencia como contratista principal en la construcción de por lo menos dos obras similares para cada Lote.

Dichas obras serán de naturaleza, características y complejidad técnica similares a la Obra que se licita. A fin de cumplir este requisito, las obras que se mencionen deberán estar terminadas dentro de los últimos diez años.

Las obras de naturaleza y complejidad similares a la obra que se licita, son:

**LOTE 1 Y LOTE 2** infraestructura privada, núcleos sanitarios húmedos, Equipamiento Comunitario u otras obras de arquitectura asimilables a aquellas. Estas últimas pueden formar parte de los contratos, en distintas proporciones de acuerdo a los proyectos, o constituir proyectos independientes.

En caso que el Licitante sea una Asociación de Empresas, si las obras que denuncia como antecedente las hubiera contratado como tal y con la misma integración podrá acreditar la información como perteneciente a ella para esta licitación; para los antecedentes aportados por los miembros de la Asociación que hubieran sido ejecutados por otra asociación en la que él fue miembro, se computará el valor del contrato ponderado por el porcentaje de participación del miembro en la asociación constructora de la obra.

- (c) Acreditar certificados de buen desempeño en las obras en que haya participado en los últimos diez años. El Contratante se reserva el derecho de indagar sobre los datos relativos al cumplimiento de los compromisos contractuales oportunamente asumidos por el Licitante. El Contratante podrá rechazar la oferta en caso de observar que el Licitante tuviese litigios pendientes con un posible impacto mayor al 50% de sus activos totales.
- (d) Contar con un Representante Técnico con cinco años de experiencia personal en obras de naturaleza y magnitud similares, durante por lo menos dos de los cuales la experiencia será como Representante Técnico y, además, con el siguiente personal clave:

Representante Técnico:	Experiencia General (5 años), Específica (2 años)
Jefe de Obra:	Experiencia General (2 años), Específica (1 años)
Capataz General:	Experiencia General (5 años), Específica (2 años)
Responsable Ambiental: y Social (RAS):	Experiencia General (3 años), Específica (2 años)

- (e) Tener activos líquidos y/o acceso a créditos demostrables (p.e.: avales bancarios), libres de otros compromisos contractuales y excluyendo los anticipos a pagar bajo el Contrato, por un valor no menor a

**LOTE 1 PESOS CATORCE MILLONES SEISCIENTOS SESENTA Y CUATRO MIL QUINIENTOS NOVENTA Y NUEVE CON 30/100 (\$ 14.664.599,30)**

**LOTE 2 PESOS DIECIOCHO MILLONES SEISCIENTOS OCHENTA Y SEIS MIL QUINIENTOS VEINTIOCHO CON 65/100 (\$ 18.686.528,65)**

Si el oferente cotizara varios lotes, el monto mínimo de activos líquidos y/o de acceso a créditos demostrables, libres de otros compromisos contractuales, deberá ser igual o superior de los montos requeridos de los lotes a adjudicarse

- (f) El Licitante o cualquiera de los integrantes de una asociación o grupo, deberá no estar inhabilitado por razones civiles o comerciales; no encontrarse comprendido en algunas de las causales de incompatibilidad para contratar con el Estado en general o con el Contratante en particular, conforme las normas vigentes. Estas inhabilidades también se aplicarán a aquellas empresas cuyos directores, síndicos o representantes legales, se encuentren comprendidos en dichas causales o se hubieran desempeñado como directores, síndicos, socios mayoritarios o representantes legales en sociedades que se encuentren comprendidas en dichos supuestos.

**17.2** Si el licitante fuera una Asociación de Empresas, los requisitos de calificación estipulados en el Apartado 1º del presente Anexo serán considerados en la siguiente forma:

- Para determinar el **V.A.D.** de la Asociación (17.1.a), se procederá a la suma de los **V.A.D.** de las empresas que integran la asociación debiendo cumplir con el 100% del requerimiento y además, se establece que para que pueda adjudicarse el Contrato al grupo o asociación, cada uno de los integrantes debe cumplir por lo menos con el 25% de los requisitos mínimos de **V.A.D.** para licitantes individuales, en tanto que uno de los integrantes debe cumplir como mínimo con el 40% de ellos.
- Para computar las experiencias en obras de naturaleza similar, como Contratista Principal (17.1.b), se exigirá que entre las experiencias presentadas por el conjunto de los integrantes de la Asociación se cumpla el requisito en no menos de dos (2) contratos con la exigencia estipulada en el 17.1.b. Complementariamente, cada uno de los integrantes deben aportar antecedentes en las proporciones estipuladas en el apartado anterior.
- El requisito de buen desempeño en las obras ejecutadas en los últimos 10 años (17.1.c) será exigido para cada una de las empresas que integran la asociación, ya sea que se trate de obras ejecutadas individualmente y/o en asociación con otras empresas.
- Para determinar el monto de los activos líquidos y/o acceso a Créditos de la Asociación (17.1.e), se sumarán los valores individuales de las empresas que integran la Asociación.
- Los requisitos establecidos en 17.1.c y 17.1.f, deberán ser cumplidos por cada uno de los integrantes de la Asociación en forma individual.
- En el caso que el licitante sea una UT o agrupación de colaboración empresaria, se calculará el puntaje individual de cada integrante de la UT, en función de los estados Contables requeridos. Posteriormente se afectará dicho puntaje con el porcentaje de participación de la empresa dentro de la UT y la suma de los valores así obtenidos será el puntaje de la UT en el rubro.

- 17.3** A fin de determinar el grado de cumplimiento de los requisitos de calificación por parte del Licitante, no se tomarán en cuenta la experiencia ni los recursos de los subcontratistas.

#### **18. PERÍODO DE VALIDEZ DE LAS OFERTAS**

- 18.1** Garantía de Mantenimiento de la Oferta requerida - Período de Validez de Ofertas: **CIENTO VEINTE (120) DÍAS.**

#### **19. GARANTÍA DE MANTENIMIENTO DE LA OFERTA**

- 19.1** Monto Mínimo Garantía de mantenimiento de oferta:  
**LOTE 1 PESOS UN MILLÓN SETECIENTOS CINCUENTA Y NUEVE MIL SETECIENTOS CINCUENTA Y DOS MIL CON 00/100 (\$ 1.759.752,00)**

**LOTE 2 PESOS DOS MILLONES DOSCIENTOS CUARENTA Y DOS MIL TRESCIENTOS OCHENTA Y CUATRO CON 00/100 (\$2.242.384,00)**

Si el oferente cotizara varios lotes, deberá constituir garantías independientes para cada uno de los lotes.

**Beneficiario Ministerio de Vivienda y Urbanización de la Provincia de Catamarca CUIT 30-70865977-7**

- 19.2** (b) Se agrega:  
No se admitirán cheques diferidos. Si se presentasen cheques con certificación por un lapso inferior al exigido para la vigencia de la garantía, el cheque será cobrado por el Contratante, debiendo el licitante reponer los gastos bancarios que ello ocasione, dentro de los catorce (14) días de serle requerido.

#### **20. FORMATO Y FIRMA DE LA OFERTA**

- 20.1** La oferta se presentará en ORIGINAL y DOS COPIAS debidamente identificadas.  
**20.2** Se deberá adjuntar documentación que acredite (Carta Poder o Acta de Directorio o Asamblea) la representación legal y técnica de los firmantes de la propuesta. Todas las hojas de la oferta deberán estar debidamente foliadas y firmadas por el representante del licitante.

#### **D. PRESENTACIÓN Y APERTURA DE LAS OFERTAS**

##### **22. PLAZO PARA LA PRESENTACIÓN DE LAS OFERTAS**

- 22.1** Para **Propósitos de Presentación de Ofertas** únicamente, la dirección del Contratante es:  
Atención: Ministerio de Vivienda y Urbanización de la Provincia de Catamarca  
Calle y N.º: Av. Venezuela S/N.º C.A.P.E. Pabellón N.º 7, Ciudad: San Fernando del Valle de Catamarca, Provincia: Catamarca.  
Código Postal: K4700 País: **ARGENTINA**  
**Fecha límite para la presentación de Ofertas**

Fecha: **19/09/2023**

**Hora límite para la presentación de Ofertas**

Hora: **10:00hs.**

No se encuentra prevista la recepción electrónica de ofertas.

##### **25. APERTURA DE LAS OFERTAS**

**25.1** El Acto de Apertura se realizará en la siguiente dirección: Ministerio de Vivienda y Urbanización de la Provincia de Catamarca  
Calle y N°: Av. Venezuela S/Nº C.A.P.E. Pabellón N° 7, Ciudad: San Fernando del Valle de Catamarca, Provincia: Catamarca.  
Código Postal: K4700 País: **ARGENTINA**  
Fecha: **19/09/2023**  
Hora: **10:30hs.**

**25.4** No se dará vista de las ofertas a los licitantes.

## **E. EVALUACIÓN Y COMPARACIÓN DE LAS OFERTAS**

### **30. INCONFORMIDADES NO SIGNIFICATIVAS**

**30.3** No Aplica

### **32. CONVERSIÓN A UNA SOLA MONEDA**

**32.1** No aplica

### **34. EVALUACIÓN DE OFERTAS**

**34.4** Los licitantes podrán cotizar uno o más lotes, pero a los efectos de la evaluación de la adjudicación, no se aceptarán descuentos por la adjudicación de más de un lote

### **35. COMPARACIÓN DE LAS OFERTAS**

**35.1** La comparación indicada se efectuará solo a nivel de precios, para determinar la oferta más baja a la que se le aplicarán los Criterios establecidos en la Cláusula 34.2 de las IAL

## **F. ADJUDICACIÓN DEL CONTRATO**

### **39. NOTIFICACIÓN DE LA ADJUDICACIÓN**

**39.1** Las adjudicaciones serán notificadas mediante la publicación en la página web <https://portal.catamarca.gob.ar/ui/paginas/licitaciones-387> Asimismo se procederá a la notificación fehaciente del instrumento de adjudicación.

### **40. FIRMA DEL CONTRATO**

**40.1** Dentro de los veintiocho (28) días de notificada la adjudicación y previo a la firma del Contrato, el Adjudicatario deberá presentar la siguiente documentación:

a) Constancias de cumplimiento de los requisitos estipulados en las IAL respecto de inscripciones y gravámenes locales:

- Sellado de Fojas de Actuación (s/Ley Impositiva 5.638)
- Sellado de Garantía de Cumplimiento de Contrato (s/Ley Impositiva Provincial 5.638);
- Certificado de Capacidad en la Especialidad Arquitectura otorgado por Autoridad Competente;
- Certificado de Inscripción de Empresa en Centro de Ingenieros de Catamarca (s/Ley Provincial 4.996); UAC Unión de Arquitectos de Catamarca (s/Ley Provincial 3.945);
- Certificado de Inscripción de Representante y director técnico en Centro de

Ingenieros de Catamarca (s/Ley Provincial 4.996); UAC Unión de Arquitectos de Catamarca (s/Ley Provincial 3.945)

- Constancia de Inscripción en AFIP;
- Constancia de Inscripción sobre los Ingresos Brutos/Convenio Multilateral;
- Constancia de Inscripción en el IERIC;

b) Garantía de Cumplimiento de Contrato en un todo de acuerdo con lo estipulado en el punto 41 Garantías de Ejecución de la Sección I. IAL.

c) Plan de Trabajos y Cronograma de Inversiones aprobado según lo estipulado en el punto 41 Garantías de Ejecución de la Sección I. IAL.

Dentro de los quince (15) días administrativos posteriores a la firma del Contrato, el Adjudicatario deberá presentar el Sellado de Contrato (s/Ley Impositiva Provincial 5.638).

#### **41. GARANTIA DE EJECUCION**

<b>41.1</b>	Deberá actualizarse la Garantía de Ejecución de acuerdo a lo establecido en el Anexo II INSTRUCCIONES PARA LA PRESENTACIÓN DE AJUSTES DE PRECIOS PROVISORIOS Y DEFINITIVOS
-------------	--

---

**SECCIÓN III**  
**CRITERIOS DE EVALUACIÓN**  
**Y CALIFICACIÓN**

---

---

### SECCIÓN III.

## CRITERIOS DE EVALUACIÓN Y CALIFICACIÓN

---

La Comisión de Evaluación de las Ofertas no podrá utilizar ningún otro factor, método o Criterio de Evaluación que no esté establecido en estos Documentos, ni tomar en cuenta las disposiciones relativas a los procedimientos de ajuste o actualización de Precios, aplicables durante el período de cumplimiento del Contrato.

La Comisión no dará a conocer información alguna acerca del análisis, aclaración y evaluación de las Ofertas, hasta que el Contratante haya anunciado la adjudicación del contrato.

La Comisión procederá a evaluar y comparar las Ofertas, para determinar la Oferta evaluada como la más baja que se ajusta substancialmente a la totalidad de los requisitos establecidos en los Documentos de Licitación,

Se procederá a la Evaluación de todas las Ofertas Económicas y se seleccionará la oferta correspondiente al menor precio. El orden de mérito de las Ofertas de Menor Precio a utilizar en el proceso de evaluación de las Ofertas, se determinará excluyendo los Imprevistos.

Si se verifica que las ofertas contienen errores aritméticos, se corrigen de acuerdo a lo estipulado en la Cláusula 31 de las IAL.

El Dictamen de la Comisión de Evaluación de las Ofertas deberá fundamentar técnicamente su apreciación del resultado de la evaluación de las Propuestas Técnica y de Precios de la Oferta evaluada como la más baja e indicar si es procedente continuar el proceso con la evaluación de las Calificaciones de ese Licitante, porque se verificó el cumplimiento substancial de la totalidad de los requisitos técnicos, económicos y financieros establecidos, la compatibilidad del Precio con el costo estimado oficial y la razonabilidad del Precio Total, los Precios Unitarios.

---



---

**SECCIÓN IV**  
**FORMULARIOS DE LICITACIÓN**

---

## ÍNDICE SECCIÓN IV

### **PRESENTACIÓN DE LA OFERTA, DATOS Y ANTECEDENTES DE LOS LICITANTES**

#### **FORMULARIO 1 - CARTA DE LA OFERTA**

#### **FORMULARIO 2 - LISTA DE CANTIDADES Y PRECIOS**

Formulario 2.1 - Planilla de Cotización (*adjunta en formato excel*)

#### **FORMULARIO 3 - MANTENIMIENTO DE LA OFERTA**

Formulario 3.1 - Garantía de Mantenimiento de la Oferta - Bancaria

Formulario 3.2 - Garantía de Mantenimiento de la Oferta - Seguro de Caucción

#### **FORMULARIO 4 - DATOS Y ANTECEDENTES DEL LICITANTE**

Formulario 4.1 - Datos y Antecedentes del Licitante

Formulario 4.2 - Historial de Incumplimiento de Contratos

Formulario 4.3 - Situación Financiera

Formulario 4.4 - Listado de Obras Ejecutadas

Formulario 4.5 - Facturación Anual Media en Construcción

Formulario 4.6 - Experiencia Específica en Construcción

Formulario 4.7 - Desempeño en los últimos 10 años

Formulario 4.8 - Obras en Ejecución y Adjudicadas

#### **PROPUESTA TÉCNICA**

#### **FORMULARIO 5 - METODOLOGÍA DE EJECUCIÓN DE LA OBRA Y ORGANIZACIÓN DEL LICITANTE**

Formulario 5.1 - Organización del Sitio de la Obra

Formulario 5.2 - Organigrama de Conducción de la Obra

Formulario 5.3.a - Personal Clave

Formulario 5.3.b - Curriculum Vitae del Personal Clave

Formulario 5.4 - Datos Garantizados

Formulario 5.5 - Licencia para el Uso de Sistemas Patentados

#### **FORMULARIO 6 - PLAN DE TRABAJOS DE LAS OBRAS**

Formulario 6.1 - Plan de Trabajos y Cronograma de Actividades

Formulario 6.2 - Plan de Incorporación del Personal

Formulario 6.3 - Plan de Incorporación de los Equipos Mecánicos

Formulario 6.4 - Plan de Incorporación de los Subcontratos

Formulario 6.5 - Plan de Gestión Ambiental y Social de Construcción (PGASc)

#### **FORMULARIO 7 - DECLARACIÓN DE ORIGEN DE LOS BIENES**

#### **FORMULARIO 8 - CURVA DE INVERSIONES - PLANIFICACIÓN FINANCIERA**

Formulario 8.1 - Curva de Inversiones de la Obra

Formulario 8.2 - Flujo de Caja Contractual Pro Forma

Formulario 8.3 - Recursos Financieros para Ejecución Contrato - Capital Operativo

FORMULARIO 1  
**CARTA DE LA OFERTA**

---

Referencia: **Solicitud de Ofertas con Enfoque Nacional** "Proyecto Integral Asentamiento Papa Francisco - II Etapa

**Proceso STEP: AR-MDTH-334774-CW-RFB**

A: UEP del Programa Integral de Hábitat y Vivienda, Catamarca, República Argentina, junio 2023.

A: .....

Nosotros, los abajo firmantes declaramos que:

Hemos examinado, sin tener reservas al respecto, el Documento de Licitación, incluidas las enmiendas emitidas de conformidad con las Instrucciones a los Licitantes (IAL 8) .....

(a) Ofrecemos ejecutar las siguientes obras de conformidad con el Documento de Licitación: .....

El monto propuesto para cada uno de los lotes de la obra, con valores a mes anterior al de la apertura de oferta, excluido cualquier descuento ofrecido es:

**Lote 1: "SECTOR NORTE":** Pesos ..... (*indicar monto en número y letras o indicar "no cotizado"*)

**Lote 2: "SECTOR SUR":** Pesos ..... (*indicar monto en número y letras o indicar "no cotizado"*)

(b) Nuestra Oferta será válida por un período de ..... días a partir de la fecha límite de presentación de las Ofertas estipulada en el Documento de Licitación; la Oferta será de carácter vinculante para nosotros y podrá ser aceptada por ustedes en cualquier momento antes de que venza dicho plazo;

(c) Si es aceptada nuestra Oferta, nosotros nos comprometemos a obtener una Garantía de Cumplimiento de conformidad con el Documento de Licitación;

(d) Nosotros, incluido cualquier subcontratista o proveedor para cualquier componente del contrato, tenemos o tendremos la nacionalidad de países elegibles, de conformidad con la Cláusula 4.1 de las Instrucciones a los Licitantes;

(e) Nosotros, incluido cualquier subcontratista o proveedor para cualquier componente del contrato, no tenemos ningún conflicto de intereses, de conformidad con lo dispuesto en la Cláusula 4.2 de las Instrucciones a los Licitantes;

(f) No estamos participando, como Licitantes ni como subcontratistas, en más de una Oferta en este proceso de Licitación, de conformidad con la Cláusula 4.2(e) de las Instrucciones a los Licitantes, salvo en lo atinente a las Ofertas alternativas presentadas de conformidad con lo dispuesto en la Cláusula 13 de las Instrucciones a los Licitantes;

(g) Nosotros, incluido cualquiera de nuestros subcontratistas o proveedores para cualquier componente de este contrato, no hemos sido declarados no elegibles por el Banco, en virtud de las leyes o la reglamentación oficial del país del Contratante ni en cumplimiento de una decisión del Consejo de Seguridad de las Naciones Unidas;

(h) No somos una entidad de propiedad del Estado/somos una entidad de propiedad del Estado, pero reunimos los requisitos establecidos en la Cláusula 4.4 de las Instrucciones a los Licitantes<sup>[1]</sup>; Hemos pagado o pagaremos las siguientes comisiones, primas o derechos en relación con el proceso de Licitación o la firma del contrato:

---

[1] El Licitante deberá indicar lo que corresponda.

Nombre del receptor	Dirección	Motivo	Monto
			[*]

[\*] En caso de no haberse efectuado o de no corresponder pago alguno, indique "ninguna".

- (i) entendemos que esta Oferta, junto con la aceptación de ustedes por escrito incluida en su notificación de la adjudicación, constituirá un contrato obligatorio entre nosotros hasta que el contrato formal haya sido perfeccionado por las partes; y
- (j) entendemos que ustedes no están en la obligación de aceptar la Oferta evaluada como la más baja ni cualquier otra Oferta que reciban.
- (k) mediante estas comunicaciones certificamos que hemos tomado las medidas necesarias para asegurar que ninguna persona que actúe por nosotros o en nuestro nombre participamos en sobornos.
- (l) Manifestamos que (SI / NO) haremos uso de la opción de Anticipo establecida en la Sección VIII. 14.2 *(El licitante deberá indicar una de las opciones. En caso de optar por el SI, contemplarlo en el Formulario 8.2 Curva de inversiones, Planificación financiera, Flujo de Caja contractual).*
- (m) Declaramos haber leído la Sección X Fraude y Corrupción.
- (n) Somos elegibles de acuerdo a la IAL 4.

Nombre .....

Domicilio .....

En mi condición de .....

Firmado .....

Debidamente autorizado para firmar esta Oferta en nombre y representación de .....

.....

El .... [día] de ..... [mes] de 20....

.....

FORMULARIO 2  
LISTA DE CANTIDADES Y PRECIOS

FORMULARIO 2.1  
PLANILLA DE COTIZACIÓN LOTE 1

Referencia: **Solicitud de Ofertas con Enfoque Nacional "Proyecto Integral Asentamiento Papa Francisco - II Etapa**

**Proceso STEP: AR-MDTH-334774-CW-RFB**

A: UEP del Programa Integral de Hábitat y Vivienda, Catamarca, República Argentina, .....

MINISTERIO DE VIVIENDA Y URBANIZACIÓN SECRETARÍA DE VIVIENDA, TIERRA Y HÁBITAT Dirección Provincial de Hábitat e Infraestructura PROGRAMA INTEGRAL DE HÁBITAT Y VIVIENDA - BIRF N°8712-AR PROYECTO INTEGRAL ASENTAMIENTO PAPA FRANCISCO - II ETAPA						
Planilla de Cotización LOTE N°1 - SECTOR NORTE ( Límites Av. Monseñor Sueldo - Av. Las Rosas - Av. San Juan Bautista - Fior de Cerezo)						
Item	DESCRIPCIÓN	DATOS DE LA OBRA				
		U.	CANTIDAD	PRECIO	SUTOTAL	TOTAL PARCIAL
<b>G. OBRA DE INFRAESTRUCTURA PRIVADA - CONEXIONES INTRALOTE</b>						
<b>G.1</b>	<b>Abastecimiento de agua</b>					
<b>G.1.1</b>	<b>Conexión de agua Intralote</b>					
G.1.1.30	Provisión y colocación de tanque de reserva / cañería de alimentación y distribución + Soporte	U	29,00			
<b>G.5</b>	<b>Modulo de Baños</b>					
<b>G.5.15</b>	<b>Nucleos Húmedos (baños + lavaderos)</b>	Ud	35			
<b>G.5.15.1</b>	<b>Trabajos preliminares</b>					
G.5.15.1.1	Limpieza y Nivelación del Terreno.	m2	35,50			
<b>G.5.15.2</b>	<b>Movimiento de suelos</b>					
G.5.15.2.1	Excavación, Nivelación y compactación	m3	3,10			
<b>G.5.15.3</b>	<b>Estructura resiliente</b>					
G.5.15.3.1	Plataea de HPA <sup>2</sup>	m3	1,70			
G.5.15.3.2	HPA <sup>2</sup> p/E.H.I., E.H.S., E.V., Dintel, Enmarcado de Aberturas Ø8 estrb. Ø6 c/20	m3	1,95			
G.5.15.3.3	HPA <sup>2</sup> para Losa Ceramica con viguetas pretensadas	m2	8,00			
G.5.15.3.4	Canal Sanitario	m3	0,55			
G.5.15.3.5	Base de tanque de HPA <sup>2</sup>	m3	0,18			
<b>G.5.15.4</b>	<b>Capas aisladora</b>					
G.5.15.4.1	Capa Aisladora horizontal	m2	2,35			
<b>G.5.15.5</b>	<b>Mamosteria</b>					
G.5.15.5.2	De Elevación de Bloques ceramicos portantes - 18x18x33 con Base de Tanque	m2	33,30			
<b>G.5.15.6</b>	<b>Revoques</b>					
G.5.15.6.1	Exterior, Grueso Fratazado y Fino y previo azotado	m2	39,95			
G.5.15.6.2	Revoque interior grueso y fino a la cal	m2	7,30			
G.5.15.6.3	Revoque grueso y fino en Cielorraso previo azotado	m2	5,35			
G.5.15.6.4	Revoque bajo revestimiento	m2	24,50			
<b>G.5.15.7</b>	<b>Cubierta de techos</b>					
G.5.15.7.1	Cubierta Completa con terminación en membrana en pasta color a definir	m2	6,80			
<b>G.5.15.8</b>	<b>Contrapisos</b>					
G.5.15.8.4	Carpeta Cementicia sobre plataea de HPA <sup>2</sup> interior	m2	5,85			
<b>G.5.15.9</b>	<b>Solados</b>					
G.5.15.9.2	Solado Interior de Ceramico de 0,20x0,20m incluye lavadero	m2	5,85			
<b>G.5.15.10</b>	<b>Zócalos</b>					
G.5.15.10.1	Zocalo Exterior cemento h=0,30h	ml	3,25			
<b>G.5.15.11</b>	<b>Revestimientos</b>					
G.5.15.11.1	Interior, Ceramico Color Blanco 20x20 cm. Entrada y lavadero	m2	34,50			
<b>G.5.15.12</b>	<b>Pinturas</b>					
G.5.15.12.1	Latex exterior sobre revoque fino	m2	39,95			
G.5.15.12.2	Látex Interior sobre revoques incluye cielorraso	m2	12,65			
G.5.15.12.3	Pintura en carpinteria metalica	m2	3,75			
<b>G.5.15.13</b>	<b>Carpinteria</b>					
G.5.15.13.1	Puerta de Ingreso de Chapa B.W.G. N° 18 - 0,80 x 2,05 m. De abrir derecha (ver plano)	Un.	1,00			
G.5.15.13.1	Ventiluz baño	Un.	1,00			
G.5.15.13.1	Colocacion de Aberturas	Gt.	2,00			
<b>G.5.15.14</b>	<b>Instalación eléctrica</b>					
G.5.15.16.1	Instalación Eléctrica completa. Ver plano	Gl.	1,00			
<b>G.5.15.15</b>	<b>Vidrios</b>					
G.5.15.15.1	Vidrio transparente de 4mm. de espesor.	m2	0,15			
<b>G.5.15.16</b>	<b>Desagues cloacales</b>					
G.5.15.16.1	Instalación basica sanitaria Completa	Gl.	1,00			
<b>G.5.15.17</b>	<b>Instalación de agua, caliente y fria</b>					
G.5.15.17.1	Instalación de Agua Fria y Caliente + tanque de 400lts	Gl.	1,00			
G.5.15.17.2	Interconexion a red	Gl.	1,00			
<b>G.5.15.18</b>	<b>Artefactos, bronceñas y accesorios</b>					
G.5.15.18.1	Provision y colocacion de artefactos, Accesorios completos, según corresponda.	Gl.	1,00			
<b>G.5.15.21</b>	<b>Varios</b>					
G.5.15.21.1	Gárgola para Desagüe Pluvial.	Un.	1,00			
<b>G.5.15.19</b>	<b>Limpieza de obra</b>					
G.5.15.19.1	Limpieza gral del sitio de la obra, carga y transporte.	m2	35,50			

TODO LOS CÓMPUTOS SON INDICATIVOS Y PODRÁN REEMPLAZARSE POR LOS CONSIDERADOS POR EL LICITANTE

FORMULARIO 2  
LISTA DE CANTIDADES Y PRECIOS

FORMULARIO 2.1  
PLANILLA DE COTIZACIÓN LOTE 2

Referencia: **Solicitud de Ofertas con Enfoque Nacional "Proyecto Integral Asentamiento Papa Francisco - II Etapa**

Proceso STEP: **AR-MDTH-334774-CW-RFB**

A: UEP del Programa Integral de Hábitat y Vivienda, Catamarca, República Argentina, .....

MINISTERIO DE VIVIENDA Y URBANIZACIÓN SECRETARÍA DE VIVIENDA, TIERRA Y HÁBITAT Dirección Provincial de Hábitat e Infraestructura PROGRAMA INTEGRAL DE HÁBITAT Y VIVIENDA - BIRF N° PROYECTO INTEGRAL ASENTAMIENTO PAPA FRANCISCO						
FINANCIAMIENTO BANCO B° PAPA FRANCISCO						
Planilla de Cotización Proyecto Integral Asentamiento Papa Francisco - II Etapa						
LOTE N°2 - SECTOR SUR ( Límites Flor de Cerezo - Av. Las Rosas - Av. San Juan Bautista - Av. Los Terebintos)						
Item	DESCRIPCIÓN	DATOS DE LA OBRA				
		U.	CANTIDAD	PRECIO	SUTOTAL	TOTAL PARCIAL
<b>B. OBRAS DE EQUIPAMIENTO COMUNITARIO</b>						
<b>B.1</b>	<b>Construcción de S.U.M. Barrio Papa Francisco</b>					
<b>B.1.1</b>	<b>Abastecimiento de agua potable</b>					
B.1.1.10	Conexión interna de agua potable	U	1,00			
<b>B.1.2</b>	<b>Cloacal a red</b>					
B.1.2.10	Conexión interna cloacal	U	1,00			
<b>B.1.4</b>	<b>Conexión de gas</b>					
B.1.4.10	Conexión interna de gas	U	1,00			
<b>B.1.5</b>	<b>Estructura resistente</b>					
B.1.5.10	Movimiento de suelos para fundaciones	m3	20,35			
B.1.5.11	Bases de Hª Aª	m3	10,40			
B.1.5.30	Encadenado inferior Hª Aª	m3	5,29			
B.1.5.40	Encadenado superior Hª Aª	m3	4,34			
B.1.5.90	Columnas de Hª Aª	m3	4,82			
B.1.5.100	Canal Sanitario	m3	14,00			
<b>B.1.6</b>	<b>Mampostería</b>					
B.1.6.31	De Elevación de Bloques Cerám. - tubo vert - 18x18x33cm incluye mampostería de fundación y parapeto	m2	168,90			
B.1.6.20	Ladrillo visto enrasado	m2	130,75			
B.1.6.30	De bloques Cerám. - tubo vert - 12x18x33cm	m2	229,30			
<b>B.1.7</b>	<b>Cubierta y cielorraso</b>					
B.1.7.20	Chapa galvanizada con estructura metálica	m2	141,26			
B.1.7.60	Cielorraso suspendido de placa roca yeso	m2	141,26			
B.1.7.70	Cenefa metálica	m	17,16			
B.1.7.80	Techo de ingreso principal	m2	7,50			
<b>B.1.8</b>	<b>Contrapiso</b>					
B.1.8.10	Contrapiso Hª sin armar	m2	141,26			
B.1.8.20	Banquina bajo mesada de cocina y nicho de gas	m2	0,25			
B.1.8.30	Contrapiso de Hª alisado	m2	66,92			
<b>B.1.9</b>	<b>Capa aisladora</b>					
B.1.9.10	Capa aisladora cajón pimientos (75m)	m	69,60			
<b>B.1.10</b>	<b>Revoques y revestimientos</b>					
B.1.10.30	Interior grueso y fino	m2	147,56			
B.1.10.40	Grueso bajo revestimiento	m2	43,12			
B.1.10.70	Cerámica esmaltada en baño y cocina	m2	43,12			
<b>B.1.11</b>	<b>Pisos</b>					
B.1.11.10	Carpeta de revelación	m2	141,26			
B.1.11.21	Piso de porcelanato	m2	141,26			
B.1.11.51	Zócalo de porcelanato	m	64,50			
<b>B.1.12</b>	<b>Carpintería</b>					
B.1.12.40	Prov. y col. de box de metanina para baños (LB)	m2	8,30			
B.1.12.41	Prov. y col. de puerta ventana de aluminio de abrir 2 hojas (PV1) 1,80x2,30	U	2,00			
B.1.12.42	Prov. y col. de puerta ventana de aluminio de abrir (PV2) 1,00x2,05	U	1,00			
B.1.12.20	Prov. y col. de puerta corrediza placa (P1) 1,00m	U	1,00			
B.1.12.20	Prov. y col. de puerta corrediza placa (P2) 0,80m	U	3,00			
B.1.12.20	Prov. y col. de puerta placa de abrir 2 hojas (P3) 1,20m x 2,05	U	1,00			
B.1.12.21	Prov. y col. de puerta metanina de abrir (P4) 0,70x1,80	U	3,00			
B.1.12.13	Prov. y col. de puerta de chapa gabinete de gas (P6) 1,20x 1,80	U	1,00			
B.1.12.12	Prov. y col. de portón de ingreso (P7) 3,00x2,50	U	1,00			
B.1.12.60	Prov. y col. de ventana de aluminio corrediza con DVH (V1) 2,00 x 1,30	U	4,00			
B.1.12.61	Prov. y col. de ventana de aluminio corrediza con DVH (V2) 1,50x1,30	U	2,00			
B.1.12.62	Prov. y col. de ventana de aluminio corrediza con DVH (V3) 0,90x0,50	U	1,00			
B.1.12.63	Prov. y col. de ventana de aluminio de abrir con DVH (V4) 0,50x1,30	U	3,00			
B.1.12.81	Prov. y col. de teja en puerta ventana de aluminio de abrir 2 hojas (RPV1)	U	2,00			
B.1.12.82	Prov. y col. de teja en puerta ventana de aluminio de abrir (RPV2)	U	1,00			
B.1.12.90	Prov. y col. de teja en ventana de aluminio (RV1)	U	4,00			
B.1.12.91	Prov. y col. de teja en ventana de aluminio (RV2)	U	2,00			
B.1.12.92	Prov. y col. de teja en ventana de aluminio (RV3)	U	1,00			
B.1.12.93	Prov. y col. de teja en ventana de aluminio (RV4)	U	3,00			
<b>B.1.13</b>	<b>Instalación sanitaria</b>					
B.1.13.10	Distribución de agua fría	U	1,00			
B.1.13.20	Distribución de agua caliente	U	1,00			
B.1.13.30	Desaques cloacales	U	1,00			
B.1.13.40	Prov. y col. de griferías	U	5,00			
B.1.13.60	Prov. y col. de tanque de reserva	U	1,00			
B.1.13.60	Prov. y col. de inodoro con válvula presmática	U	3,00			
B.1.13.61	Prov. y col. de inodoro para discapacitados	U	1,00			
B.1.13.70	Prov. y col. de lavatorio	U	3,00			
B.1.13.71	Prov. y col. de lavatorio para discapacitados	U	1,00			
B.1.13.80	Prov. y col. de mingitorio con válvula presmática	U	2,00			
B.1.13.90	Prov. y col. de conducto de ventilación forzada (Extractor)	G	2,00			
B.1.13.110	Prov. y col. de accesorios	G	1,00			
<b>B.1.14</b>	<b>Instalación eléctrica</b>					
B.1.14.10	Provisión y colocación de bocas	U	52,00			
B.1.14.20	Provisión y colocación de tablero principal/seccional	U	2,00			
B.1.14.30	Provisión y colocación de artefactos de iluminación tipo 1 (plafón led 60x60 p/embutir)	U	15,00			
B.1.14.30	Provisión y colocación de artefactos de iluminación tipo 2 (plafón led 30x30 p/embutir)	U	9,00			
B.1.14.30	Provisión y colocación de artefactos de iluminación tipo 3 (aplique bidireccional exterior)	U	10,00			
<b>B.1.15</b>	<b>Instalación de gas</b>					
B.1.15.20	Instalación de Gas y accesorios	G	1,00			
B.10.15.30	Prov. y col. de cocina industrial con campana	U	1,00			

Item	DESCRIPCIÓN	DATOS DE LA OBRA						
		U.	CANTIDAD	PRECIO	SUTOTAL	TOTAL PARCIAL	INCIDENCIA	TOTAL
<b>B.1.16.</b>	<b>Pintura</b>							
B.1.16.10	Impermeabilizante para techos visto al aceite	m2	130,75					
B.1.16.20	Látex interior	m2	396,60					
B.1.16.21	Látex interior para cielorraso placa roca yeso	m2	141,28					
B.1.16.30	Barniz sobre carpintería de madera (hojas de puertas placas)	m2	11,40					
B.1.16.40	Esmalte sobre rejas y carpintería de chapa (marco de puertas placas)	m2	5,51					
<b>B.1.17.</b>	<b>Equipamiento Sede</b>							
B.1.17.10	Provisión y colocación mesada de cocina y baño con bacha	m2	1,43					
B.1.17.20	Provisión y colocación de mueble bajo mesada y alacena	U	1,00					
B.1.17.30	Provisión de mesa de reunión	U	4,00					
B.1.17.40	Provisión de sillas plásticas	U	25,00					
B.1.17.41	Provisión de sillas de oficina	U	28,00					
B.1.17.50	Provisión y colocación de pizarrón	U	2,00					
B.1.17.51	Provisión y colocación de escritorio de oficina	U	1,00					
B.1.17.60	Provisión y colocación de armarios metálicos con estantes	U	4,00					
B.1.17.70	Provisión e instalación de ventiladores de pared	U	4,00					
B.1.17.80	Provisión de Smart Tv 55" con soporte	U	1,00					
B.1.17.100	Provisión de parlante Portátil	U	1,00					
B.1.17.110	Provisión de heladera Patrick o similar 330Lts	U	1,00					
B.1.17.130	Prov. y coloc. de Termostato eléctrico	U	1,00					
B.1.17.160	Prov. y coloc. de Aire Acondicionado 2800 F/C inverter	U	1,00					
B.1.17.140	Provisión e instalación de alarma	U	1,00					
B.1.17.150	Provisión e instalación de accesorios de seguridad	U	1,00					
<b>B.1.18</b>	<b>Obras complementarias</b>							
B.1.18.40	Parquización y arbolado + Pergolado	Gl	1,00					
B.1.18.50	Placa conmemorativa	U	1,00					
B.1.18.51	Zingueta canalera embutida HGN/25	m	32,69					
B.1.18.52	Desagües pluviales (cañerías y bda)	m	16,35					
B.1.18.70	Asador + horno de barro	Gl	1,00					
<b>B.1.19</b>	<b>Varios</b>							
B.1.19.10	Limpieza general	Gl	1,00					
<b>G</b>	<b>OBRA DE INFRAESTRUCTURA PRIVADA - CONEXIONES INTRALOTE</b>							
<b>G.1</b>	<b>Abastecimiento de agua</b>							
<b>G.1.1</b>	<b>Conexión de agua Intralote</b>							
G.1.1.30	Provisión y colocación de tanque de reserva / cañería de alimentación y distribución + Soporte	U	29,00					
<b>G.5</b>	<b>Modulo de Baños</b>							
<b>G.5.15</b>	<b>Nucleos Húmedos (baños + lavaderos)</b>	Ud	<b>33</b>					
<b>G.5.15.1</b>	<b>Trabajos preliminares</b>							
G.5.15.1.1	Limpieza y Nivelación del Terreno.	m2	35,50					
<b>G.5.15.2</b>	<b>Movimiento de suelos</b>							
G.5.15.2.1	Excavación, Nivelación y compactación	m3	3,10					
<b>G.5.15.3</b>	<b>Estructura resistente</b>							
G.5.15.3.1	Plata de H/A	m3	1,70					
G.5.15.3.2	H/A p/E.H.I., E.H.S., E.V., Dintel, Enmarcado de Aberturas Ø5 estr. Ø6 c/20	m3	1,85					
G.5.15.3.3	H/A para Losa Ceramica con viguetas prefensadas	m2	8,00					
G.5.15.3.4	Canal Sanitario	m3	0,55					
G.5.15.3.5	Base de tanque de H/A	m3	0,18					
<b>G.5.15.4</b>	<b>Capas aisladora</b>							
G.5.15.4.1	Capa Aisladora horizontal	m2	2,35					
<b>G.5.15.5</b>	<b>Mamostera</b>							
G.5.15.5.2	De Elevación de Bloques ceramicos portantes - 18x15x33 con Base de Tanque	m2	33,30					
<b>G.5.15.6</b>	<b>Revoques</b>							
G.5.15.6.1	Exterior: Grueso Fratazado y Fino y previo azotado	m2	29,95					
G.5.15.6.2	Revoque interior grueso y fino a la cal	m2	7,90					
G.5.15.6.3	Revoque grueso y fino en Cielorraso previo azotado	m2	5,35					
G.5.15.6.4	Revoque bajo revestimiento	m2	24,50					
<b>G.5.15.7</b>	<b>Cubierta de techos</b>							
G.5.15.7.1	Cubierta Completa con terminación en membrana en pasta color a definir	m2	8,80					
<b>G.5.15.8</b>	<b>Contrapisos</b>							
G.5.15.8.4	Carpea Cementicia sobre platea de H/A interior	m2	5,85					
<b>G.5.15.9</b>	<b>Solados</b>							
G.5.15.9.2	Solado Interior de Ceramico de 0,20x0,20m incluye lavadero	m2	5,85					
<b>G.5.15.10</b>	<b>Zócalos</b>							
G.5.15.10.1	Zócalo Exterior cementicio h=0,30h	m	3,25					
<b>G.5.15.11</b>	<b>Revestimientos</b>							
G.5.15.11.1	Interior: Ceramico Color Blanco 20x 20 cm. En baño y lavadero	m2	24,50					
<b>G.5.15.12</b>	<b>Pinturas</b>							
G.5.15.12.1	Latex exterior sobre revoque fino	m2	29,95					
G.5.15.12.2	Látex Interior sobre revoques incluye cielorraso	m2	12,65					
G.5.15.12.3	Pintura en carpintería metálica	m2	3,75					
<b>G.5.15.13</b>	<b>Carpintería</b>							
G.5.15.13.1	Puerta de Ingreso de Chapa B.W.G. Nº 16 - 0,80 x 2,05 m. De abrir derecha (ver plano)	Un.	1,00					
G.5.15.13.2	Ventiluz blanco	Un.	1,00					
G.5.15.13.3	Colocación de Aberturas	Gl	2,00					
<b>G.5.15.14</b>	<b>Instalación eléctrica</b>							
G.5.15.14.1	Instalación Eléctrica completa. Ver plano	Gl	1,00					
<b>G.5.15.15</b>	<b>Vidrios</b>							
G.5.15.15.1	Vidrio transparente de 4mm. de espesor	m2	0,15					
<b>G.5.15.16</b>	<b>Desagües cloacales</b>							
G.5.15.16.1	Instalación básica sanitaria Completa	Gl	1,00					
<b>G.5.15.17</b>	<b>Instalación de agua, caliente y fría</b>							
G.5.15.17.1	Instalación de Agua Fría y Caliente + tanque de 400lt	Gl	1,00					
G.5.15.17.2	Interconexion a red	Gl	1,00					
<b>G.5.15.18</b>	<b>Artefactos, bracerías y accesorios</b>							
G.5.15.18.1	Provisión y colocación de artefactos, Accesorios completos, según corresponda.	Gl	1,00					
<b>G.5.15.21</b>	<b>Varios</b>							
G.5.15.21.1	Gárgola para Desagüe Pluvial.	Un.	1,00					
<b>G.5.15.19</b>	<b>Limpieza de obra</b>							
G.5.15.19.1	Limpieza gral del sitio de la obra, carga y transporte.	m2	35,50					

TODOS LOS CÁLCULOS SON INDICATIVOS Y PODRÁN REEMPLAZARSE POR LOS CONSIDERADOS POR EL LICITANTE

FORMULARIO 3  
**MANTENIMIENTO DE LA OFERTA**

FORMULARIO 3.1  
**GARANTÍA DE MANTENIMIENTO  
DE OFERTA - BANCARIA**

Referencia: **Solicitud de Ofertas con Enfoque Nacional** "Proyecto Integral Asentamiento Papa Francisco - II Etapa

**Proceso STEP:AR-MDTH-334774-CW-RFB**

A: UEP del Programa Integral de Hábitat y Vivienda, Catamarca, República Argentina, .....

Por cuanto, ..... [nombre del Licitante] (en adelante denominado "el Licitante") ha presentado oferta el ..... [fecha] para la construcción de..... [nombre del Contrato] (en adelante denominada "la Oferta").

Por este instrumento, dejamos constancia que ..... [nombre del Banco] ..... [nombre del país] con domicilio legal en ....., (en adelante denominado "el Banco") hemos contraído una obligación con la ..... [nombre del Contratante], (en adelante denominado "el Contratante"), por la suma de ..... [indicar monto en números y letras], a cuyo pago en legal forma a la mencionada el Contratante el propio Banco, sus sucesores y cesionarios se obligan por el presente documento.

Otorgada y firmada por el Garante el ..... del mes de ..... de 20...

Esta obligación está sujeta a las siguientes condiciones:

- (1) Si, con posterioridad a la apertura de las ofertas, el Licitante incurre en algunas de las causales estipuladas en los documentos de licitación, en particular si retira su oferta durante el período de validez de la misma; o
- (2) Si, el Licitante después de haber sido notificado de la aceptación de su Oferta por el Contratante durante el período de validez de la misma:
  - (a) no firma o rehúsa firmar el Contrato a solicitud del Contratante conforme a lo previsto en las Instrucciones a los Licitantes; o
  - (b) no presenta o rehúsa presentar la Garantía de Cumplimiento, de acuerdo con lo establecido en las Instrucciones a los Licitantes; o
  - (c) no acepta las correcciones del Precio de la Oferta, de acuerdo a la cláusula 27 de las Instrucciones a los Licitantes.

Nos comprometemos a pagar al Contratante el monto antes mencionado al momento de recibir su primer requerimiento por escrito, sin necesidad de justificación, siempre que en el mismo la Contratante deje constancia de que el monto reclamado se le adeuda por haberse producido condiciones mencionadas, e indique específicamente cual o cuales de ellas han ocurrido.

La presente Garantía tendrá vigencia inclusive, hasta 90 días posterior al vencimiento del plazo para la presentación de las ofertas que se haya estipulado en las Instrucciones a los Licitantes, o el que resulte de prórrogas concedidas por el Contratante a tales efectos.



Por el presente documento, se invalida la necesidad de toda notificación al Banco con respecto de dichas prórrogas. Todo requerimiento relativo a esta Garantía deberá ser recibido por el Banco a más tardar en la fecha mencionada.

Fecha: ..... Firmado por el Banco .....

El/los suscripto/s: .....

.....

Debidamente autorizado/s, para firmar la Oferta por y en nombre de: ..... [el Banco]

.....

Dirección real: .....

Ciudad de ....., Provincia de ....., Argentina, [día] de [mes] de 20....

FORMULARIO 3  
MANTENIMIENTO DE LA OFERTA

FORMULARIO 3.2  
GARANTÍA DE MANTENIMIENTO  
DE OFERTA SEGURO DE CAUCIÓN <sup>[1]</sup>

Referencia: **Solicitud de Ofertas con Enfoque Nacional** “Proyecto Integral Asentamiento Papa Francisco - II Etapa

**Proceso STEP: AR-MDTH-334774-CW-RFB**

A: UEP del Programa Integral de Hábitat y Vivienda, Catamarca, República Argentina, .....

**PÓLIZA DE SEGURO DE CAUCIÓN**  
MANTENIMIENTO DE LA OFERTA

**Condiciones Particulares**

Póliza N°

..... [nombre de la Compañía aseguradora], con domicilio en ....., en su carácter de Fiador Solidario, con renuncia a los beneficios de excusión y división y con arreglo a las Condiciones Generales que forman parte de esta Póliza y a las particulares que se detallan asegura a ..... [nombre del Contratante], con domicilio en ....., el pago de hasta la suma de ..... [monto asegurado en números y en letras], que resulte adeudarle ..... [nombre del Contratista], con domicilio en ....., por afectación de la Garantía, que, de acuerdo a las bases de la Licitación y el Contrato, está obligado a constituir según el objeto que se indica en las Condiciones Generales integrantes de esta Póliza.

**Objeto de la licitación:** .....

El presente Seguro regirá desde la cero hora del día ..... hasta la extinción de las obligaciones del Tomador cuyo cumplimiento cubre.

.....  
Fecha y lugar

.....  
[Firma y sello de la Aseguradora]

Certificación notarial de las firmas de los otorgantes .....  
Ciudad de ....., Provincia de ....., Argentina, [día] de [mes] de 20...

[1] Sólo se utilizarán textos de póliza aprobados por la Superintendencia de Seguros de la Nación.

FORMULARIO 4  
**DATOS Y ANTECEDENTES DEL LICITANTE**

FORMULARIO 4.1  
**DATOS DEL LICITANTE <sup>[1]</sup>**

Referencia: **Solicitud de Ofertas con Enfoque Nacional** "Proyecto Integral Asentamiento Papa Francisco - II Etapa

**Proceso STEP: AR-MDTH-334774-CW-RFB**

A: UEP del Programa Integral de Hábitat y Vivienda, Catamarca, República Argentina, .....

Nombre legal del Licitante: .....

En el caso de ser una APCA, nombre legal de cada miembro: .....

País de constitución actual o previsto del Licitante: .....

Año de constitución efectivo o previsto del Licitante: .....

Domicilio Legal del Licitante, en el país de constitución: .....

Domicilio Especial, constituido en: ..... [completar lo que corresponda]

Tipo de Sociedad: .....

Antigüedad de la sociedad con su denominación actual: .....

[Si corresponde, indicar si es continuadora de otra sociedad]

Caracterización del mandato otorgado a favor de los firmantes de la Propuesta y demás Representantes Legal y Técnico del Licitante: .....

**Información sobre el Representante Legal del Licitante**

Nombre: .....

Dirección: .....

Números de teléfono y fax: .....

Dirección de correo electrónico: .....

**Información sobre el Representante Técnico del Licitante**

Nombre: .....

Profesión: .....

Matrícula Profesional: .....

Dirección: .....

Números de teléfono y fax: .....

Dirección de correo electrónico: .....

Se adjuntan copias de los originales de los siguientes documentos:

1. En caso de tratarse de una entidad única, Convenio Constitutivo o Documentos de Constitución de la persona jurídica arriba mencionada, conforme a lo previsto en la Sección 4 Formulario 4.1.
2. Carta de autorización para representar a la persona jurídica o APCA arriba indicadas, de conformidad con la Cláusula 11.1(e) Sección I de las IAL.
3. Para las APCA, Carta de Intención de crear una entidad de ese género, o Convenio Constitutivo de la misma, de conformidad con la Cláusula 11.2 de la Sección I de las IAL.

[1] Información sobre el Licitante y para cada Miembro de una APCA, conforme a la Cláusula 11 de las IAL.

.....

Firma del Representante Legal de la empresa Licitante

El/los suscripto/s: .....

.....

Debidamente autorizado/s, para firmar la Oferta por y en nombre de: .....

.....

Ciudad de ....., Provincia de ....., Argentina, [día] de [mes] de 20....

.....

FORMULARIO 4  
**DATOS Y ANTECEDENTES DEL LICITANTE**

FORMULARIO 4.2  
**HISTORIAL DE INCUMPLIMIENTO DE CONTRATOS <sup>[1]</sup>**

Referencia: **Solicitud de Ofertas con Enfoque Nacional** "Proyecto Integral Asentamiento Papa Francisco - II Etapa

**Proceso STEP: AR-MDTH-334774-CW-RFB**

A: UEP del Programa Integral de Hábitat y Vivienda, Catamarca, República Argentina, .....

**Contratos no cumplidos de conformidad con la Sección III. Criterios de Evaluación**

- No se produjo ningún incumplimiento contractual durante el período estipulado, de conformidad con el Sub Factor de la Sección III, Criterios de Evaluación.

**Litigios pendientes de conformidad con la Sección III. Criterios de Evaluación**

- No existe ningún Litigio pendiente, de conformidad con el Subfactor de la Sección III, Criterios de Evaluación.
- Litigios Pendientes, de conformidad con el Subfactor de la Sección III, Criterios de Evaluación, como se indica a continuación:

Año	Resultado como porcentaje de los activos totales	Identificación del Contrato	Monto Total del Contrato (valor actual, equivalente U\$S)
		Identificación del Contrato: ..... Nombre del Contratante: ..... Dirección del Contratante: ..... Asunto en disputa: .....	
		Identificación del Contrato: ..... Nombre del Contratante: ..... Dirección del Contratante: ..... Asunto en disputa: .....	
		Identificación del Contrato: ..... Nombre del Contratante: ..... Dirección del Contratante: ..... Asunto en disputa: .....	

[Marque los casilleros que corresponda y complete la información requerida]

[<sup>1</sup>] Información a ser completada por el Licitante y cada Miembro de la APCA.

## Declaración de Desempeño Ambiental, Social y de Seguridad y Salud en el Trabajo

*[El siguiente cuadro deberá ser llenado por el Licitante, cada miembro de una APCA (Joint Venture) y cada Subcontratista Especializado]*

Nombre del Licitante: *[indicar el nombre completo]*

Fecha: *[insertar día, mes, año]*

Nombre del Subcontratista Asociado o Especializado: *[indicar el nombre completo]*

SDO No. y título: *[insertar número y descripción]*

Página *[insertar número de página]* de *[insertar número total]* páginas

Declaración de Desempeño Ambiental, Social y de Seguridad y Salud en el Trabajo			
<input type="checkbox"/> <b>No suspensión o rescisión del contrato:</b> Ningún Contratante nos ha suspendido ni rescindido un contrato ni ha cobrado la garantía de cumplimiento de un contrato por razones relacionadas con el desempeño ASSS en el trabajo			
<input type="checkbox"/> <b>Declaración de suspensión o rescisión del contrato:</b> El / los siguiente (s) contrato (s) ha (n) sido suspendido (s) o rescindido(s) y / o el Contratante ha cobrado la garantía de cumplimiento por razones relacionadas con el desempeño ambiental, social, de seguridad y salud en el trabajo (ASSS). Los detalles se describen a continuación:			
Año	Suspensión o Rescisión parcial del contrato	Identificación del Contrato	Monto total del contrato (valor actual, moneda, tipo de cambio y equivalente en dólares)
<i>[indicar año]</i>	<i>[indicar monto o porcentaje]</i>	Identificación del Contrato: <i>[indicar el nombre completo del contrato/ número y cualquier otra identificación pertinente]</i>  Nombre el Contratante: <i>[insertar el nombre completo]</i>  Dirección del Contratante: <i>[insertar estado, ciudad y país]</i>  Razones de suspensión o terminación: <i>[indicar las razones principales]</i>	<i>[indicar monto]</i>
<i>[indicar año]</i>	<i>[indicar monto o porcentaje]</i>	Identificación del Contrato: <i>[indicar el nombre completo del contrato/ número y cualquier otra identificación pertinente]</i>  Nombre el Contratante: <i>[insertar el nombre completo]</i>  Dirección del Contratante: <i>[insertar estado, ciudad y país]</i>  Razones de suspensión o terminación: <i>[indicar las razones principales]</i>	<i>[indicar monto]</i>
...	...	<i>[indicar todos los contratos concernientes]</i>	...
<b>Garantías de Cumplimiento cobradas por un Contratante por razones relacionadas con el desempeño en materia ASSS</b>			

Año	Identificación del Contrato	Monto Total del Contrato (Valor actualizado, moneda, tipo de cambio y equivalente en USD)
<i>[indicar año]</i>	Identificación del Contrato: <i>[indicar el nombre complete del contrato/ número y cualquier otra identificación pertinente]</i> Nombre el Contratante: <i>[insertar el nombre completo]</i> Dirección del Contratante: <i>[insertar estado, ciudad y país]</i> Razones para el cobro de la Garantía: <i>[indicar las razones principales]</i>	<i>[indicar monto]</i>
	<i>[indicar todos los contratos concernientes]</i>	

.....

Firma del Representante Legal de la empresa Licitante

El/los suscripto/s: .....

.....  
 Debidamente autorizado/s, para firmar la Oferta por y en nombre de: .....

.....

Ciudad de ....., Provincia de ....., Argentina, [día] de [mes] de 20....

.....

FORMULARIO 4  
**DATOS Y ANTECEDENTES DEL LICITANTE**

FORMULARIO 4.3  
**SITUACIÓN FINANCIERA <sup>[1]</sup>**

Referencia: **Solicitud de Ofertas con Enfoque Nacional** "Proyecto Integral Asentamiento Papa Francisco - II Etapa

**Proceso STEP: AR-MDTH-334774-CW-RFB**

A: UEP del Programa Integral de Hábitat y Vivienda, Catamarca, República Argentina, .....

Información financiera	Información histórica correspondiente a los tres (3) años anteriores a la fecha de apertura					
	Año 1	Año 2	Año 3	Año n	Promedio	Coefficiente Medio
<b>Información del Balance</b>						
Total del Pasivo (TP)						Coeficiente TA/TP
Total del Activo (TA)						
Patrimonio Neto (PN)						PN
Activo Corriente (AC)						Coeficiente AC/PC
Pasivo a Corto Plazo (PC)						
<b>Información tomada del Estado de Resultados</b>						
Total Ingresos (TI)						Coeficiente UAI/TI
Utilidades antes de Impuestos (UAI)						
Rotación de Activos						Coeficiente Total Ingresos / AT

- Se adjuntan copias de estados financieros (balances, incluidas todas las notas relacionadas con éstos y estados de resultados), correspondientes a los ejercicios requeridos, los cuales cumplen con las siguientes condiciones:
- Deben reflejar la situación financiera del Licitante o del miembro integrante de una APCA y no de una sociedad matriz u otra perteneciente al mismo grupo.
  - Los estados financieros históricos deben estar auditados por un contador certificado.
  - Los estados financieros históricos deben estar completos, incluidas todas las notas a los estados financieros.
  - Los estados financieros históricos deben corresponder a períodos contables ya completados y auditados [no se solicitarán ni aceptarán estados financieros de períodos parciales].

.....  
 Firma del Representante Legal de la empresa Licitante

El/los suscripto/s: .....

Debidamente autorizado/s, para firmar la Oferta por y en nombre de: .....

Ciudad de ....., Provincia de ....., Argentina, [día] de [mes] de 20....

[1] Información a ser completada por el Licitante y cada Miembro de la APCA.



FORMULARIO 4  
**DATOS Y ANTECEDENTES DEL LICITANTE**

FORMULARIO 4.4  
**LISTADO DE OBRAS EJECUTADAS <sup>[1]</sup>**

Referencia: **Solicitud de Ofertas con Enfoque Nacional** "Proyecto Integral Asentamiento Papa Francisco - II Etapa

**Proceso STEP: AR-MDTH-334774-CW-RFB**

A: UEP del Programa Integral de Hábitat y Vivienda, Catamarca, República Argentina, .....

Ubicación (a)	Denominación (b)	Contratante (c)	Monto Contractual		Fecha Terminación		Personería (d)	Observaciones
			Original	Final	Original	Final		

Para completar el cuadro se deberá:

- 1) Incluir las obras ejecutadas cuya fecha de terminación real haya operado en los últimos diez (10) años, entendiéndose como terminación real a aquella en que se haya suscripto el acta de recepción provisoria.
- 2) Clasificar las obras que se incluyen en:
  - (i) Similares y de magnitud técnica equivalente a la obra que se licita.
  - (ii) Otras obras.
- 3) Adjuntar para cada obra las siguientes referencias:
  - (a) Localidad, provincia y país donde se encuentre ubicada la obra.
  - (b) Memoria descriptiva de los aspectos principales de la obra, del equipamiento y demás recursos utilizados.
  - (c) Dirección y teléfono del Contratante.
  - (d) Personería legal del Contratista, mediante indicación de:
    - (i) El contratista como empresa individual
    - (ii) El contratista como empresa asociada a una UT, adjuntando el instrumento legal de asociación en el que conste el porcentaje de participación del licitante en la misma.

De cada obra el licitante deberá presentar los certificados que obren en su poder, extendidos por el Contratante, que califiquen su actuación en la obra.

.....  
 Firma/s del Representante Legal y el Representante Técnico de la empresa Licitante  
 El/los suscripto/s: .....

.....  
 Debidamente autorizado/s, para firmar la Oferta por y en nombre de: .....

.....  
 Ciudad de ....., Provincia de ....., Argentina, [día] de [mes] de 20....

FORMULARIO 4

[1] Información a ser completada por el Licitante y cada Miembro de la APCA.

**DATOS Y ANTECEDENTES DEL LICITANTE**

FORMULARIO 4.5

**FACTURACIÓN ANUAL MEDIA EN CONSTRUCCIÓN <sup>[1]</sup>**

Referencia: **Solicitud de Ofertas con Enfoque Nacional** "Proyecto Integral Asentamiento Papa Francisco - II Etapa

**Proceso STEP: AR-MDTH-334774-CW-RFB**

A: UEP del Programa Integral de Hábitat y Vivienda, Catamarca, República Argentina, .....

Datos de facturaciones anuales sólo en construcción de los últimos 10 años	
Año	Monto y Moneda
Facturación Anual Media en Construcción [*]	

[\*] Facturación Anual Media de Ingresos en Construcción, calculado como el total de los pagos certificados recibidos por Obras en progreso o completadas, dividido por el número de años detallado en esta planilla.

.....  
 Firma del Representante Legal de la empresa Licitante

El/los suscripto/s: .....  
 .....Debidamente autorizado/s, para firmar la Oferta por y en nombre de: .....  
 ..... Ciudad de .....  
 de ....., Provincia de ....., Argentina, [día] de [mes] de 20....

[1] Información a ser completada por el Licitante y cada Miembro de la APCA.

FORMULARIO 4  
**DATOS Y ANTECEDENTES DEL LICITANTE**

FORMULARIO 4.6  
**EXPERIENCIA ESPECÍFICA EN CONSTRUCCIÓN <sup>[1]</sup>**

Referencia: **Solicitud de Ofertas con Enfoque Nacional** "Proyecto Integral Asentamiento Papa Francisco - II Etapa

**Proceso STEP: AR-MDTH-334774-CW-RFB**

A: UEP del Programa Integral de Hábitat y Vivienda, Catamarca, República Argentina, .....

Número de contrato similar: ..... de ..... requeridos	Información	
Identificación del Contrato		
Fecha de Adjudicación		
Fecha de Terminación		
Función en el Contrato	Contratista	Subcontratista
Monto total del Contrato <sup>[2]</sup>	\$ .....	\$ .....
Si es miembro de una APCA o subcontratista, especificar la participación en el monto total del contrato.	% .....	\$ .....
Nombre del Contratante:		
Dirección:		
Números de teléfono/fax:		
Correo electrónico:		

.....

Firma/s del Representante Legal y el Representante Técnico de la empresa Licitante  
 El/los suscripto/s: .....

.....

Debidamente autorizado/s, para firmar la Oferta por y en nombre de:  
 .....

.....

Ciudad de ....., Provincia de ....., Argentina, [día] de [mes] de 20....

[1] Información a ser completada por el Licitante y cada Miembro de la APCA.

[2] Monto actualizado a la mesa anterior a la fecha de apertura de la licitación, expresada en moneda constante, utilizando índices del INDEC Costo de la Construcción ICC.

FORMULARIO 4  
**DATOS Y ANTECEDENTES DEL LICITANTE**

FORMULARIO 4.7  
**DESEMPEÑO EN LOS ÚLTIMOS DIEZ AÑOS <sup>[1]</sup>**

Referencia: **Solicitud de Ofertas con Enfoque Nacional** "Proyecto Integral Asentamiento Papa Francisco - II Etapa

**Proceso STEP: AR-MDTH-334774-CW-RFB**

A: UEP del Programa Integral de Hábitat y Vivienda, Catamarca, República Argentina, .....

1	2	3	4	5
Nombre del Proyecto y País	Nombre del Contratante y Persona de referencia	Tipo de trabajos ejecutados y fechas de inicio y terminación	Monto del Contrato	Monto Certificado en el lapso de 12 meses [*]
<b>TOTAL</b>				

[\*]Montos excluidos los Anticipos Financieros y Acopios.

Período de tiempo (12 meses) indicado en Columna 5: ..... de ..... de 20...., hasta ..... de ..... de 20....

.....  
 Firma/s del Representante Legal y el Representante Técnico de la empresa Licitante

El/los suscripto/s: .....

.....  
 Debidamente autorizado/s, para firmar la Oferta por y en nombre de: .....

.....  
 Ciudad de ....., Provincia de ....., Argentina, [día] de [mes] de 20....

[1] Desempeño como Contratista principal en construcción de Obras. Indicar la mejor facturación o Certificación de Obras que el Licitante haya concretado en doce (12) meses consecutivos, seleccionados dentro de los últimos DIEZ (10) años anteriores al mes de Apertura de la Licitación, expresada en la moneda constante, utilizando índices del INDEC Costo de la Construcción ICC.

FORMULARIO 4  
**DATOS Y ANTECEDENTES DEL LICITANTE**

FORMULARIO 4.8  
**OBRAS EN EJECUCIÓN  
 Y ADJUDICADAS <sup>[1]</sup>**

Referencia: **Solicitud de Ofertas con Enfoque Nacional** "Proyecto Integral Asentamiento Papa Francisco - II Etapa

**Proceso STEP: AR-MDTH-334774-CW-RFB**

A: UEP del Programa Integral de Hábitat y Vivienda, Catamarca, República Argentina, .....

[2]

1	2	3	4		6
Datos del Contratante y persona a quien contactar	Tipo de trabajos y fechas de inicio y terminación	Monto del Contrato	Monto de Certificación pendiente [*]	Plazo pendiente al cierre mes anterior a fecha de Apertura	Monto pendiente anualizado [**]
<b>TOTAL</b>					

[\*] Sin acopios ni anticipos.

[\*\*] Si el plazo pendiente fuera inferior a un año, el monto pendiente será anualizado.

.....  
 Firma/s del Representante Legal y el Representante Técnico de la empresa Licitante  
 El/los suscripto/s: .....

.....  
 Debidamente autorizado/s, para firmar la Oferta por y en nombre de: .....

.....  
 Ciudad de ....., Provincia de ....., Argentina, [día] de [mes] de 20....

[1] Información a ser completada por el Licitante y cada Miembro de la APCA.

[2] Detalle de las obras en ejecución y adjudicadas, incluyendo fechas previstas de terminación y monto pendiente de certificación al cierre del mes anterior a la fecha de Apertura de la Licitación.

FORMULARIO 5  
**PROPUESTA TÉCNICA**  
 Metodología de Ejecución de la Obra  
 y Organización del Licitante

FORMULARIO 5.1  
**ORGANIZACIÓN DEL SITIO DE LA OBRA**

Referencia: **Solicitud de Ofertas con Enfoque Nacional** "Proyecto Integral Asentamiento Papa Francisco - II Etapa

**Proceso STEP: AR-MDTH-334774-CW-RFB**

A: UEP del Programa Integral de Hábitat y Vivienda, Catamarca, República Argentina, .....

Rubro/Ítem/Actividad		Descripción	
Nº	Título	Resumen	Capítulo/Párrafo
1	Obrador		
1.1			
1.2			
1.3			
1.n			

.....  
 Firma/s del Representante Legal y el Representante Técnico de la empresa Licitante

El/los suscripto/s: .....

.....  
 Debidamente autorizado/s, para firmar la Oferta por y en nombre de: .....

.....  
 Ciudad de ....., Provincia de ....., Argentina, [día] de [mes] de 20....

FORMULARIO 5  
**PROPUESTA TÉCNICA**  
Metodología de Ejecución de la Obra  
y Organización del Licitante

FORMULARIO 5.2  
**ORGANIGRAMA DE CONDUCCIÓN DE LA OBRA**

Referencia: **Solicitud de Ofertas con Enfoque Nacional** "Proyecto Integral Asentamiento Papa Francisco - II Etapa

**Proceso STEP: AR-MDTH-334774-CW-RFB**

A: UEP del Programa Integral de Hábitat y Vivienda, Catamarca, República Argentina, .....

Estructura Organizacional  
Nominación e Interrelación de Puestos Clave  
[esquema]

.....  
Firma/s del Representante Legal y el Representante Técnico de la empresa Licitante

El/los suscripto/s: .....

.....  
Debidamente autorizado/s, para firmar la Oferta por y en nombre de:

.....

.....  
Ciudad de ....., Provincia de ....., Argentina, [día] de [mes] de 20....

FORMULARIO 5  
**PROPUESTA TÉCNICA**  
Metodología de Ejecución de la Obra  
y Organización del Licitante

FORMULARIO 5.3.a  
**PERSONAL CLAVE**

Referencia: **Solicitud de Ofertas con Enfoque Nacional “Proyecto Integral Asentamiento Papa Francisco - II Etapa**  
**Proceso STEP: AR-MDTH-334774-CW-RFB**

A: UEP del Programa Integral de Hábitat y Vivienda, Catamarca, República Argentina, .....

1	Cargo	
	Nombre	
2	Cargo	
	Nombre	
3	Cargo	
	Nombre	
4	Cargo	
	Nombre	

[Los Licitantes deben suministrar los cargos y nombres de las personas calificadas propuestas. La información sobre la experiencia de cada candidato deberá suministrarse utilizando el **Formulario 5.5.b.**]

.....  
Firma/s del Representante Legal y el Representante Técnico de la empresa Licitante

El/los suscripto/s: .....

.....  
Debidamente autorizado/s, para firmar la Oferta por y en nombre de:

.....

.....  
Ciudad de ....., Provincia de ....., Argentina, [día] de [mes] de 20....



FORMULARIO 5  
**PROPUESTA TÉCNICA**  
 Metodología de Ejecución de la Obra  
 y Organización del Licitante

FORMULARIO 5.3.b  
**CURRICULUM VITAE DEL PERSONAL CLAVE**

Referencia: **Solicitud de Ofertas con Enfoque Nacional** “Proyecto Integral Asentamiento Papa Francisco - II Etapa

**Proceso STEP: AR-MDTH-334774-CW-RFB**

A: UEP del Programa Integral de Hábitat y Vivienda, Catamarca, República Argentina, .....

<b>Cargo:</b>		
Información Personal	Nombre:	Fecha de nacimiento:
	Calificaciones profesionales:	
Empleo Actual	Nombre del Empleador:	
	Domicilio del Empleador:	
	Teléfono:	Contacto (gerente/encargado de personal):
	Fax:	Dirección de Correo electrónico:
	Cargo:	Años de antigüedad con el empleador actual:

Desde	Hasta	Empresa / Proyecto / Cargo / Experiencia técnica y de dirección relevante

[Indicar la experiencia técnica y de dirección específica que resulte relevante para el Proyecto.]

.....  
 Firma/s del Representante Legal y el Representante Técnico de la empresa Licitante  
 El/los suscripto/s: .....

.....  
 Debidamente autorizado/s, para firmar la Oferta por y en nombre de:

.....  
 Ciudad de ....., Provincia de ....., Argentina, [día] de [mes] de 20....

FORMULARIO 5  
**PROPUESTA TÉCNICA**  
Metodología de Ejecución de la Obra  
y Organización del Licitante

FORMULARIO 5.4  
**DATOS GARANTIZADOS** <sup>[1]</sup>

Referencia: **Solicitud de Ofertas con Enfoque Nacional** "Proyecto Integral Asentamiento Papa Francisco - II Etapa

**Proceso STEP: AR-MDTH-334774-CW-RFB**

A: UEP del Programa Integral de Hábitat y Vivienda, Catamarca, República Argentina, .....

Nº	Designación	Observaciones

.....  
Firma/s del Representante Legal y el Representante Técnico de la empresa Licitante  
El/los suscripto/s: .....

.....  
Debidamente autorizado/s, para firmar la Oferta por y en nombre de:  
.....

.....  
Ciudad de ....., Provincia de ....., Argentina, [día] de [mes] de 20....  
.....

[1] Este documento no constituye exactamente un **Formulario**. Los **Datos Garantizados** se presentarán en notas de los proveedores rotuladas, o folletos firmados y en formatos variables, debido a que la variación de materiales, equipos, elementos de construcción, etc., no permitiría su sistematización.

FORMULARIO 5  
**PROPUESTA TÉCNICA**  
Metodología de Ejecución de la Obra  
y Organización del Licitante

FORMULARIO 5.5  
**LICENCIAS PARA EL USO  
DE SISTEMAS PATENTADOS**

Referencia: **Solicitud de Ofertas con Enfoque Nacional** “Proyecto Integral Asentamiento Papa Francisco - II Etapa

**Proceso STEP: AR-MDTH-334774-CW-RFB**

A: UEP del Programa Integral de Hábitat y Vivienda, Catamarca, República Argentina, .....

[Este documento no constituye exactamente un Formulario. Se presentará, si corresponde, la **Nota del titular del Sistema Patentado.**]

.....  
Firma/s del Representante Legal y el Representante Técnico de la empresa Licitante

El/los suscripto/s: .....

.....  
Debidamente autorizado/s, para firmar la Oferta por y en nombre de: .....

.....  
Ciudad de ....., Provincia de ....., Argentina, [día] de [mes] de 20....

FORMULARIO 6  
**PROPUESTA TÉCNICA**  
 Plan de Trabajo de las Obras

FORMULARIO 6.1  
**PLAN DE TRABAJOS  
 Y CRONOGRAMA DE ACTIVIDADES**

Referencia: **Solicitud de Ofertas con Enfoque Nacional** "Proyecto Integral Asentamiento Papa Francisco - II Etapa

**Proceso STEP: AR-MDTH-334774-CW-RFB**

A: UEP del Programa Integral de Hábitat y Vivienda, Catamarca, República Argentina, .....

RUBRO				PLAZO DE OBRA <sup>[1]</sup>															
N°	Descripción	% Inc	\$	PERÍODOS															
				Mes 1		Mes 2		Mes 3		Mes 4		Mes 5		Mes 6		Mes 7		Mes n	
1	Rubro 1	%	\$	%	\$	%	\$	---		---		---		---		---			
				ΣRubro 1		ΣRubro 1		---		---		---		---		---			
2	Rubro 2	%	\$	%	\$	%	\$	%	\$	---		---		---		---			
				ΣRubro 2		ΣRubro 2		ΣRubro 2		---		---		---		---			
3	Rubro 3	%	\$	%	\$	%	\$	%	\$	%	\$	%	\$	---		---			
				ΣRubro 3		ΣRubro 3		ΣRubro 3		ΣRubro 3		ΣRubro 3		---		---			
4	Rubro 4	%	\$	---		%	\$	%	\$	---		---		---		---			
				---		ΣRubro 4		ΣRubro 4		ΣRubro 4		---		---		---			
5	Rubro 5	%	\$	---		---		%	\$	%	\$	%	\$	%	\$	---			
				---		ΣRubro 5		ΣRubro 5		ΣRubro 5		ΣRubro 5		---		---			
6	Rubro 6	%	\$	---		---		---		%	\$	%	\$	%	\$	---			
				---		ΣRubro 6		ΣRubro 6		ΣRubro 6		ΣRubro 6		---		---			
7	Rubro 7	%	\$	---		---		---		%	\$	%	\$	---		---			
				---		ΣRubro 7		ΣRubro 7		---		---		---		---			
8	Rubro 8	%	\$	---		---		---		%	\$	%	\$	%	\$	%	\$		
				---		ΣRubro 8		ΣRubro 8		ΣRubro 8		ΣRubro 8		ΣRubro 8		---			
n	Rubro n	%	\$	---		---		---		%	\$	%	\$	%	\$	%	\$		
				---		ΣRubro n		ΣRubro n		ΣRubro n		ΣRubro n		ΣRubro n		ΣRubro n			
Σ % Rubros Parcial/mes			100%	\$	%	\$	%	\$	%	\$	%	\$	%	\$	%	\$	%	\$	
Σ % Rubros Acumulados/mes			100%	\$	%	\$	%	\$	%	\$	%	\$	%	\$	%	\$	%	\$	
					ΣRubros / Mes 1	ΣRubros / Mes 2	ΣRubros / Mes 3	ΣRubros / Mes 4	ΣRubros / Mes 5	ΣRubros / Mes 6	ΣRubros / Mes 7	ΣRubros / Mes n	ΣRubros Anterior + Mes 2	ΣRubros Anterior + Mes 3	ΣRubros Anterior + Mes 4	ΣRubros Anterior + Mes 5	ΣRubros Anterior + Mes 6	ΣRubros Anterior + Mes 7	ΣRubros Anterior + Mes n

[1] Si la UEM/UEP tuviera una fecha clave para la ejecución parcial o total de un rubro deberá indicarlo expresamente en este Formulario.

.....

Firma/s del Representante Legal y el Representante Técnico de la empresa Licitante  
El/los suscripto/s: .....

.....

Debidamente autorizado/s, para firmar la Oferta por y en nombre de:  
.....

.....

Ciudad de ....., Provincia de ....., Argentina, [día] de [mes] de 20....

.....

FORMULARIO 6  
**PROPUESTA TÉCNICA**  
 Plan de Trabajo de las Obras

FORMULARIO 6.2  
**PLAN DE INCORPORACIÓN  
 DEL PERSONAL <sup>[1]</sup>**

Referencia: **Solicitud de Ofertas con Enfoque Nacional** “Proyecto Integral Asentamiento Papa Francisco - II Etapa

**Proceso STEP: AR-MDTH-334774-CW-RFB**

A: UEP del Programa Integral de Hábitat y Vivienda, Catamarca, República Argentina, .....

PERSONAL		PLAZO DE OBRA							
RUBRO		PERÍODOS							
N°	Descripción	Mes 1	Mes 2	Mes 3	Mes 4	Mes 5	Mes 6	Mes 7	Mes n
1	Cuadrilla 1	----	1	----	----	----	----	----	----
2	Cuadrilla 2	----	2	----	----	----	----	----	----
3	Cuadrilla 3	----	----	3	----	----	----	----	----
4	Cuadrilla 4	----	----	4	----	----	----	----	----
5	Cuadrilla 5	----	----	----	5	----	----	----	----
n	Cuadrilla n	----	----	n	----	----	----	----	----

.....  
 Firma/s del Representante Legal y el Representante Técnico de la empresa Licitante  
 El/los suscripto/s: .....

.....  
 Debidamente autorizado/s, para firmar la Oferta por y en nombre de:  
 .....

.....  
 Ciudad de ....., Provincia de ....., Argentina, [día] de [mes] de 20....

[1] El Licitante deberá presentar el **Plan de Incorporación del Personal** de su Propuesta, conforme la descripción realizada en su Metodología de Ejecución de Obra y Plan de Trabajo.

FORMULARIO 6  
**PROPUESTA TÉCNICA**  
 Plan de Trabajo de las Obras

FORMULARIO 6.3  
**PLAN DE INCORPORACIÓN  
 DE LOS EQUIPOS <sup>[1]</sup>**

Referencia: **Solicitud de Ofertas con Enfoque Nacional** “Proyecto Integral Asentamiento Papa Francisco - II Etapa

**Proceso STEP: AR-MDTH-334774-CW-RFB**

A: UEP del Programa Integral de Hábitat y Vivienda, Catamarca, República Argentina, .....

EQUIPOS		PLAZO DE OBRA							
RUBRO		PERÍODOS							
Nº	Descripción	Mes 1	Mes 2	Mes 3	Mes 4	Mes 5	Mes 6	Mes 7	Mes n
1	Equipo 1	1	----	----	----	----	----	----	----
2	Equipo 2	----	2	----	----	----	----	----	----
3	Equipo 3	----	----	3	----	----	----	----	----
4	Equipo 4	----	----	----	4	----	----	----	----
5	Equipo 5	----	----	----	5	----	----	----	----
n	Equipo n	----	----	n	----	----	----	----	----

.....  
 Firma/s del Representante Legal y el Representante Técnico de la empresa Licitante  
 El/los suscripto/s: .....

.....  
 Debidamente autorizado/s, para firmar la Oferta por y en nombre de:  
 .....

.....  
 Ciudad de ....., Provincia de ....., Argentina, [día] de [mes] de 20....

[1] El Licitante deberá presentar el **Plan de Incorporación de Equipos Mecánicos** de su Propuesta, conforme la descripción realizada en su Metodología de Ejecución de Obra y Plan de Trabajo.

FORMULARIO 6  
**PROPUESTA TÉCNICA**  
 Plan de Trabajo de las Obras

FORMULARIO 6.4  
**PLAN DE INCORPORACIÓN  
 DE LOS SUBCONTRATOS <sup>[1]</sup>**

Referencia: **Solicitud de Ofertas con Enfoque Nacional** “Proyecto Integral Asentamiento Papa Francisco - II Etapa

**Proceso STEP: AR-MDTH-334774-CW-RFB**

A: UEP del Programa Integral de Hábitat y Vivienda, Catamarca, República Argentina, .....

SUBCONTRATO		PLAZO DE OBRA							
RUBRO		PERÍODOS							
N°	Descripción	Mes 1	Mes 2	Mes 3	Mes 4	Mes 5	Mes 6	Mes 7	Mes n
1	Subcontrato 1	1	----	----	----	----	----	----	----
2	Subcontrato 2	----	2	----	----	----	----	----	----
3	Subcontrato 3	----	----	3	----	----	----	----	----
4	Subcontrato 4	----	----	----	4	----	----	----	----
5	Subcontrato 5	----	----	----	5	----	----	----	----
n	Subcontrato n	----	----	n	----	----	----	----	----

.....  
 Firma/s del Representante Legal y el Representante Técnico de la empresa Licitante  
 El/los suscripto/s: .....

.....  
 Debidamente autorizado/s, para firmar la Oferta por y en nombre de:  
 .....

.....  
 Ciudad de ....., Provincia de ....., Argentina, [día] de [mes] de 20....

[1] El Licitante deberá presentar el **Plan de Incorporación de los Subcontratos**, si correspondiera, conforme la descripción realizada en su Metodología de Ejecución de Obra y Plan de Trabajo.



**PLAN DE GESTIÓN AMBIENTAL Y SOCIAL DE CONSTRUCCIÓN  
(PGASc)**

Referencia: **Solicitud de Ofertas con Enfoque Nacional** “Proyecto Integral Asentamiento Papa Francisco - II Etapa

**Proceso STEP: AR-MDTH-334774-CW-RFB**

A: UEP del Programa Integral de Hábitat y Vivienda, Catamarca, República Argentina, .....

[En este espacio el Licitante deberá presentar el Plan de Gestión Ambiental y Social de construcción con los alcances indicados a continuación.]

Conceptualmente, un Plan de Gestión Ambiental y Social de Construcción (PGASc) es un instrumento operativo que contiene el conjunto de medidas ambientales, sociales y de seguridad y salud en el trabajo a aplicar durante la ejecución de un Proyecto en función de los resultados del diagnóstico y la identificación de impactos y riesgos ambientales y sociales, que se realiza durante la formulación del Proyecto Ejecutivo Integral.

**OBJETIVO**

Los objetivos generales de este plan son:

- Evitar, minimizar, mitigar, y/o compensar los impactos negativos identificados y maximizar los impactos positivos.
- Prevenir potenciales impactos no identificados.
- Permitir una integración armónica de las obras con el sistema ambiental preexistente en la fase constructiva.

**CONTENIDO**

El PGASc deberá ser desarrollado según las ETAS incluidas en la Sección VI 2 Especificaciones Técnicas y deberá indicar los programas que se implementarán y los tiempos en función de las etapas de las obras y toda aquella medida que se decidiera incorporar y no estuviera especificada en este pliego de licitación.

La debida ejecución del PGASc en las respectivas etapas de la obra formará una parte integral de la ejecución de la misma. El incumplimiento del PGASc recibirá igual tratamiento que el incumplimiento en la ejecución de obra.

**AJUSTE DEL PGASc:** El Contratista deberá presentar dentro de los 5 días hábiles administrativos contados a partir de la fecha del contrato, el Plan de Gestión Ambiental y Social de la construcción con las modificaciones y/o adecuaciones que hubiere solicitado el Contratante.

.....  
Firma/s del Representante Legal y el Representante Técnico de la empresa Licitante

El/los suscripto/s: .....

.....

Debidamente autorizado/s, para firmar la Oferta por y en nombre de:

.....  
Ciudad de ....., Provincia de ....., Argentina, [día] de [mes] de 20....

.....  
.....

Referencia: **Solicitud de Ofertas con Enfoque Nacional** “Proyecto Integral Asentamiento Papa Francisco - II Etapa

**Proceso STEP: AR-MDTH-334774-CW-RFB**

A: UEP del Programa Integral de Hábitat y Vivienda, Catamarca, República Argentina .....

Nosotros, [nombre del Licitante] .....,  
declaramos que:

- a) El origen de la totalidad de los materiales, bienes, equipos, elementos de construcción y servicios a utilizar para la ejecución de la Obra y el Contrato, conforme lo estipulado en la Cláusula 5 de la Sección I Instrucciones a los Licitantes, son elegibles:

Detalle: ..... [nombre y/o descripción de los materiales, bienes, equipos y servicios] es/son de origen: ..... [nombre del/de los países/es de origen].

.....

Firma/s del Representante Legal y el Representante Técnico de la empresa Licitante

El/los suscripto/s: .....

Debidamente autorizado/s, para firmar la Oferta por y en nombre de: .....

.....  
Ciudad de ....., Provincia de ....., Argentina, [día] de [mes] de 2

FORMULARIO 8  
**CURVA DE INVERSIONES  
 PLANIFICACIÓN FINANCIERA**

FORMULARIO 8.1  
**CURVA DE INVERSIONES DE LA OBRA <sup>[1]</sup>**

Referencia: **Solicitud de Ofertas con Enfoque Nacional “Proyecto Integral Asentamiento Papa Francisco - II Etapa “**

**Proceso STEP: AR-MDTH-334774-CW-RFB**

A: UEP del Programa Integral de Hábitat y Vivienda, Catamarca, República Argentina, .....

MONTOS \$	PLAZO DE OBRA						
	Mes 1	Mes 2	Mes 3	Mes 4	Mes 5	Mes 6	Mes n
Monto total Contrato							Acumulado Mes 7
\$							
\$					Acumulado Mes 5	Acumulado Mes 6	
\$				Acumulado Mes 4			
\$		Acumulado Mes 2	Acumulado Mes 3		Acumulado Mes 4	Acumulado Mes 5	
\$	Acumulado Mes 1						
\$ 0							
Monto mensual	Monto \$ Mes 1	Monto \$ Mes 2	Monto \$ Mes 3	Monto \$ Mes 4	Monto \$ Mes 5	Monto \$ Mes 6	Monto \$ Mes n
Monto \$ acumulado	Monto \$ Mes 1	Monto \$ Mes Anterior + Mes 2	Monto \$ Mes Anterior + Mes 3	Monto \$ Mes Anterior + Mes 4	Monto \$ Mes Anterior + Mes 5	Monto \$ Mes Anterior + Mes 6	Monto \$ Mes Anterior + Mes n

.....  
 Firma/s del Representante Legal y el Representante Técnico de la empresa Licitante  
 El/los suscripto/s: .....

.....  
 Debidamente autorizado/s, para firmar la Oferta por y en nombre de:  
 .....

.....  
 Ciudad de ....., Provincia de ....., Argentina, [día] de [mes] de 20....

[1] El Licitante deberá representar en este Formulario la **Curva de Inversiones** resultante, consistente con las inversiones que resulten del **Plan de Trabajo y Actividades** de su Propuesta Técnica y si correspondiera, con los Regímenes de Anticipo Financiero.

FORMULARIO 8  
**CURVA DE INVERSIONES**  
**PLANIFICACIÓN FINANCIERA**

FORMULARIO 8.2  
**FLUJO DE CAJA CONTRACTUAL PRO-FORMA**

Referencia: **Solicitud de Ofertas con Enfoque Nacional “Proyecto Integral Asentamiento Papa Francisco - II Etapa”**

**Proceso STEP: AR-MDTH-334774-CW-RFB**

A: UEP del Programa Integral de Hábitat y Vivienda, Catamarca, República Argentina, .....

		Mes 1	Mes 2	Mes 3	Mes 4	Mes 5	Mes n
1.	Efectivo recibido						
1.1	Del Contratante [1]						
1.2	De fuentes adicionales [2]						
1.2.1	Nuevos préstamos a corto plazo						
1.2.2	Nuevas obligaciones de largo plazo						
1.2.3	Venta de activos corrientes						
1.2.4	Otros						
1.3	SUBTOTAL EFECTIVO RECIBIDO						
2.	Gastos						
2.1	De Operaciones - Contrato Específico [3]						
2.1.1	De Obrador y Movilización						
2.1.1.1	Materiales						
2.1.1.2	Mano de Obra						
2.1.1.3	Equipos						
2.1.1.4	Subcontratos						
2.1.1.5	Proveedores						
2.1.1.6	Servicios (energía, agua, teléfonos, movilidad, etc.)						
2.1.1.7	Otros						
2.2	SUBTOTAL GASTOS OPERATIVOS (Contrato Específico)						
2.3	Efectivo adicional gastado						
2.3.1	De préstamos a corto plazo						
2.3.2	De obligaciones a largo plazo						

[1] Acorde con la Curva de Inversiones y la Forma de Pago, establecida en este Pliego.

[2] Explicar mediante Notas las fuentes y principales características.

[3] Acorde con el Plan de Trabajo, la Planilla de Precios Cotizados y los Análisis de Precios.

2.3.3	Otros [1]						
2.4	SUBTOTAL EFECTIVO GASTADO						
3.	FLUJO DE CAJA NETO						
4.	SALDO DE CAJA						

.....

Firma del Representante Legal de la empresa Licitante

El/los suscripto/s: .....

.....

Debidamente autorizado/s, para firmar la Oferta por y en nombre de:

.....

.....

Ciudad de ....., Provincia de ....., Argentina, [día] de [mes] de 20....

---

[1] Explicar mediante Notas.

FORMULARIO 8  
CURVA DE INVERSIONES  
PLANIFICACIÓN FINANCIERA

FORMULARIO 8.3  
RECURSOS FINANCIEROS PARA LA EJECUCIÓN  
DEL CONTRATO CAPITAL OPERATIVO <sup>[1]</sup>

Referencia: **Solicitud de Ofertas con Enfoque Nacional** “Proyecto Integral Asentamiento Papa Francisco - II Etapa”

**Proceso STEP: AR-MDTH-334774-CW-RFB**

A: UEP del Programa Integral de Hábitat y Vivienda, Catamarca, República Argentina, .....

	Fuente de Financiamiento	Monto
1.		
2.		
3.		
4.		

.....  
Firma/s del Representante Legal de la empresa Licitante

El/los suscripto/s: .....

.....  
Debidamente autorizado/s, para firmar la Oferta por y en nombre de:

.....

.....

.....  
[1] El Licitante deberá especificar las fuentes de financiamiento propuestas, tales como activos líquidos, líneas de crédito u otros medios financieros libres de otros compromisos contractuales, que se encuentren disponibles para cumplir con las exigencias de flujo de caja total para la construcción de la Obra objeto del Contrato.

## **Sección V. Países Elegibles**

### **Elegibilidad para el suministro de bienes, obras y servicios distintos de los de consultoría en las adquisiciones financiadas por el Banco**

En referencia a las IAL 4.8 y 5.1, para información de los Licitantes, se indica que en la actualidad quedan excluidos de este proceso de Licitación las empresas, los bienes y los servicios provenientes de los siguientes países:

En virtud de las IAL 4.8 (a) y 5.1: *“ninguno”*

En virtud de las IAL 4.8 (b) y 5.1: *“ninguno”*



---

**PARTE 2**  
**REQUISITOS DE LAS OBRAS**

---

---

**SECCIÓN VI**  
**REQUISITOS DE LAS OBRAS**

---

## ÍNDICE SECCIÓN VI

### 1. MEMORIA DE LAS OBRAS

### 2. ESPECIFICACIONES TÉCNICAS

#### A. PLIEGO DE ESPECIFICACIONES TÉCNICAS GENERALES (P.E.T.G)

#### B. PLIEGO DE ESPECIFICACIONES TÉCNICAS PARTICULARES (P.E.T.P)

#### C. ESPECIFICACIONES TÉCNICAS AMBIENTALES Y SOCIALES (ETAS)

### 3. PLANOS

### 4. CONDICIONES PARA LA CONFECCIÓN DEL PLAN DE TRABAJOS

### 5. INFORMACIÓN COMPLEMENTARIA

---

**PROYECTO INTEGRAL ASENTAMIENTO PAPA FRANCISCO II ETAPA****San Fernando del Valle de Catamarca****SECCIÓN VI. REQUISITOS DE LAS OBRAS**

---

**MEMORIA DESCRIPTIVA**

El Proyecto Integral Asentamiento Papa Francisco II Etapa consiste en la ejecución del Equipamiento Comunitario e infraestructura privada para mejorar la calidad habitacional y sanitaria de los vecinos del Asentamiento Papa Francisco.

Al sector de intervención se lo dividió en dos Lotes identificadas de la siguiente manera y cuyas obras de la presenta licitación consisten en:

**-LOTE 1 correspondiente al** SECTOR NORTE cuyos límites son: Al Norte Av. Monseñor Sueldo – Al Oeste Av. Las Rosas – Al Este Av. San Juan Bautista – y Al Sur Flor de Cerezo.

**G. OBRAS DE INFRAESTRUCTURA PRIVADA**

G.1 ABASTECIMIENTO DE AGUA - CONEXIÓN DE AGUA INTRALOTE

G.5 NÚCLEOS HÚMEDOS (BAÑOS)

**-LOTE 2 correspondiente** SECTOR SUR cuyos límites son: Al Norte Flor de Cerezo – Al Oeste Av. Las Rosas – Al Este Av. San Juan Bautista – Al Sur Av. Los Terebintos.

**B. OBRAS DE EQUIPAMIENTO COMUNITARIO**

B.1 CONSTRUCCIÓN DEL S.U.M. BARRIO PAPA FRANCISCO

**G. OBRAS DE INFRAESTRUCTURA PRIVADA**

G.1 ABASTECIMIENTO DE AGUA - CONEXIÓN DE AGUA INTRALOTE

G.5 NÚCLEOS HÚMEDOS (BAÑOS)

*Nota aclaratoria: se identifican los rubros según modelo de planilla de cotización.*

**B. OBRAS DE EQUIPAMIENTO COMUNITARIO****B.1 CONSTRUCCIÓN DEL S.U.M. BARRIO PAPA FRANCISCO**

Atento al trabajo comunitario realizado con los vecinos y con la proyectada conformación de la Organización Vecinal resulta necesaria la construcción del S.U.M. Barrio Papa Francisco como espacio de aglutinamiento parte las diferentes actividades que se realizaran y también como espacio de encuentro y pertenencia vecinal.

Esta necesidad fue detectada en el desarrollo de las tareas implementadas durante la ejecución del proyecto como estrategias participativas de trabajo, dando lugar a garantizar la sostenibilidad en el tiempo y apropiación de los espacios de encuentro de la población. Además de la organización y trabajo por el bien común del sector.

Durante el proceso de acompañamiento y fortalecimiento comunitario, se desarrollaron diferentes encuentros, donde se capacitó a la organización barrial en participación ciudadana, organización, mediación vecinal, autogestión y mecanismos de administración y temas contables.

A partir de esto, la organización, comenzó a trabajar con los vecinos en diferentes propuestas, acompañando e incentivando la tarea activa de la organización, como, por ejemplo: Ropero comunitario, Feria de emprendedores, Campañas de donaciones de ropa, abrigo, frazadas, calzados, útiles escolares, libros usados y nuevos para la creación de una biblioteca. También, el dictado de clases

de apoyo escolar, organización de eventos como la Jornada de la mujer, día del niño, entre otras. Estas actividades permitieron la participación e integración de todos los vecinos. Además, se realizaron reuniones con diferentes organismos para la solicitud de capacitaciones. Por lo antes mencionado resulta de importancia la ejecución de este espacio para la comunidad vecinal.

El S.U.M. Barrio Papa Francisco se encuentra proyectado en el lote 74 de la manzana 5, ubicado en la intersección de las calles La Rosas y Flor de Cerezo.

El conjunto consiste en un (SUM) Salón de Usos Múltiples, para reuniones, eventos culturales, talleres etc., núcleos sanitarios, cocina y depósito con sus respectivos equipamientos de apoyatura.

El S.U.M. cuenta con una superficie total de 152 m<sup>2</sup>, distribuidos en:

- Hall de acceso.
- Salón de usos múltiples
- Bloques Sanitarios (hombres, mujeres y discapacitados)
- Cocina, depósito, acceso secundario

La edificación cuenta con techo inclinado a un agua de chapa trapezoidal.

Las aberturas son de aluminio con vidrio, rejas y parasoles metálicos con orientación oeste.

Los muros exteriores son dobles con ladrillo visto y ladrillo cerámico con revestimiento plástico.

## **G. OBRAS DE INFRAESTRUCTURA PRIVADA**

### **G.1 ABASTECIMIENTO DE AGUA - CONEXIÓN DE AGUA INTRALOTE**

El proyecto prevé la provisión y colocación de tanques de reservas en los domicilios que no cuenten.

En las viviendas que no cuenten con tanques de reservas se prevé la construcción de una torre ejecutada con estructura metálica ubicada en el terreno próximo a la vivienda, pero independiente esta.

Los tanques serán de Polipropileno (Tricapa) aprobado por Normas IRAM - ISO, de capacidad mínima de 400 lts. En los casos que el tanque quede a la vista, no se aceptarán tanques color negro, los mismos deberán ser de color gris o marrón.

### **G.5 NÚCLEOS HÚMEDOS (BAÑOS)**

El proyecto contempla la ejecución de núcleos húmedos (baños).

El modelo adoptado es un prototipo que cumple con las dimensiones mínimas establecidas y las reglamentaciones antisísmicas vigentes en el territorio provincial.

Previo a la ejecución de la obra se deberá tener en cuenta la adaptación del núcleo húmedo (Baños) a las construcciones existentes para que forme parte funcional de la vivienda y no resulte como una edificación anexada.

La construcción incluye provisión e instalación de agua fría y caliente, provisión e instalación de tanque de reserva, ejecución de desagües cloacales con su respectiva vinculación hasta cámara de inspección (provista en conexión cloacal intralote ejecutada en la primera etapa) e instalación eléctrica.

Se instalarán artefactos, accesorios y griferías normalizadas a tal efecto.

**2. ESPECIFICACIONES TÉCNICAS**

---

**A. ESPECIFICACIONES TÉCNICAS GENERALES (P.E.T.G)**

---



# PLIEGO DE ESPECIFICACIONES TÉCNICAS GENERALES

Para la ejecución de obras con financiamiento  
del Banco Internacional de Reconstrucción y Fomento

## BIRF- PIHV

ENERO 2021

PROGRAMA INTEGRAL DEL HÁBITAT Y VIVIENDA  
CONTRATO DE PRÉSTAMO BIRF 8712-AR



Secretaría  
de Hábitat  
Ministerio de Desarrollo  
Territorial y Hábitat

Argentina **unida**



Presidencia de la Nación

## ÍNDICE GENERAL

<b>NORMATIVA TÉCNICA</b>	01
<b>PRINCIPALES IMPACTOS AMBIENTALES NEGATIVOS</b>	02
<b>MEDIDAS DE SEGURIDAD Y PREVENCIÓN AMBIENTAL DURANTE LA CONSTRUCCIÓN DE OBRAS</b>	03
<b>CAPÍTULO I</b>	<b>05</b>
<b>A. OBRAS ESPECÍFICAS</b>	
<b>RUBRO A.01. SISTEMA DE ABASTECIMIENTO DE AGUA POTABLE</b>	05
<b>RUBRO A.02. CONEXIONES DOMICILIARIAS DE AGUA A RED</b>	05
<b>RUBRO A.03. SISTEMA DE DESAGÜES CLOACALES</b>	05
<b>RUBRO A.04. CONEXIÓN DOMICILIARIA DE CLOACA A RED</b>	05
1. Cañerías de distribución	05
1.1. Excavación de zanjas en terrenos de cualquier categoría	05
1.2. Excavación de zanjas con voladura de roca	06
1.3. Tapado y compactación de zanjas	09
1.4. Provisión, transporte, acarreo y colocación de cañerías para agua y cloacas	09
2. Válvulas para cañerías de agua potable	12
2.1. Válvula esclusa	12
2.2. Válvula mariposa	12
2.3. Válvula de aire	12
2.4. Válvula de retención	13
2.5. Válvula de limpieza	13
2.6. Cámara de válvulas	13
3. Hidrantes	13
4. Conexiones domiciliarias de agua potable	14
4.1. Ejecución de conexión domiciliaria externa	14
4.2. Provisión y colocación de medidores	15
5. Bocas de registro	15
5.1. Excavación en terreno de cualquier categoría	15
5.2. Ejecución de bocas de registro en vereda y en calzada	15
6. Cámara de limpieza	16
6.1. Excavación en terreno de cualquier categoría	16
6.2. Ejecución de cámara de limpieza	16
7. Conexiones domiciliarias cloacales	16
<b>RUBRO A.05. SISTEMA DE DESAGÜES PLUVIALES</b>	17
1. Cordón cuneta y badenes de hormigón	17
1.1. Materiales para hormigón - Barras de acero	17
1.2. Método constructivo	18
1.3. Condiciones de aceptación	19
2. Alcantarillas	19
2.1. Excavación de zanjas en terrenos de cualquier categoría	20
2.2. Relleno y compactación de zanjas	20
2.3. Provisión y colocación de caños de hormigón armado para desagües	20
2.4. Ejecución de cabezales	20
2.5. Desagüe pluvial por conducto	21
2.6. Cámaras de Inspección y Sumideros	25
<b>RUBRO A.06. RED VIAL</b>	28
1. Tareas Previas	28
1.1. Apertura de calles	28
1.2. Preparación del terreno. Compactación de subrasante	28
2. Calzadas	28
2.1. Entoscado	28
2.2. Suelo-cemento	29
2.3. Suelo-cal	31
2.4. Base granular	32
2.5. Enripiado	33
2.6. Empedrado tipo entrerriano o misionero	34
2.7. Carpeta de concreto asfáltico	34
2.8. Hormigón	38
2.9. Pavimento articulado	41
<b>RUBRO A.07. RED PRIMARIA DE MEDIA TENSIÓN</b>	42
1. Estructura de sostén	43
1.1. Provisión y colocación de columnas de hormigón armado	43
1.2. Provisión y colocación de postes de eucalipto creosotado	43
1.3. Provisión y colocación de columnas metálicas	43
2. Conductores	44
<b>RUBRO A.08. SUBESTACIÓN TRANSFORMADORA</b>	44
1. Estructura de sostén	45
1.1. Provisión y montaje de columnas o postes	45
2. Transformador	45
2.1. Provisión y montaje del transformador	45
<b>RUBRO A.09. RED ELÉCTRICA Y ALUMBRADO PÚBLICO</b>	45
<b>RUBRO A.10. CONEXIÓN ELECTRICA DOMICILIARIA</b>	45
1. Estructura de sostén	46
1.1. Provisión y colocación de postes de hormigón armado	46



1.2. Provisión y colocación de postes de eucalipto creosotado	46
1.3. Provisión y colocación de columnas metálicas	46
2. Conductores	47
2.1. Provisión y colocación de cables aéreos preensamblados, empalmes, morsetería y tensado del tendido	47
2.2. Provisión y colocación de cables aéreos de cobre, empalmes, morsetería y tensado del tendido	47
2.3. Provisión y colocación de cables subterráneos, empalmes y morsetería	47
3. Tablero de Alumbrado Público	48
4. Luminarias: Sistema de montaje	48
4.1. Montaje sobre columna	48
4.2. Montaje mediante suspensión desde cables de acero	49
5. Luminarias: Características tecnológicas	49
a. Carcasa	49
b. Sistema óptico	49
c. Sistema de cierre	50
d. Componentes auxiliares	50
e. Portalámparas	51
f. Conductores	51
g. Terminación de la luminaria	51
h. Requerimientos luminosos	51
i. Calidad e las lámparas	51
6. Red domiciliaria	52
6.1. Provisión y colocación de pilar de acometida	52
6.2. Provisión y colocación de fusibles y medidores individuales	52
<b>RUBRO A.11. RED DE GAS NATURAL</b>	53
<b>RUBRO A.12. CONEXIONES DOMICILIARIAS DE GAS A RED</b>	53
1. Cañerías de distribución	53
1.1. Excavación de zanjas en terrenos de cualquier categoría	53
1.2. Tapado y compactación de zanjas	53
1.3. Provisión y colocación de cañerías - Prueba neumática	53
1.4. Provisión y colocación de válvulas de bloqueo en distintos diámetros	54
2. Conexiones domiciliarias	54
<b>RUBRO A.13. RED PEATONAL</b>	54
1. Tratamiento base	54
2. Vereda - Ejecución de contrapiso de hormigón	54
3. Vereda - Ejecución de cordón de borde	55
4. Vereda - Ejecución de contrapiso de tosca	55
5. Vereda - Ejecución de carpeta de cemento rodillado	55
6. Vereda - Provisión y colocación de baldosas de hormigón premoldeado	56
<b>CAPITULO II</b>	<b>57</b>
<b>B. OBRAS DE EQUIPAMIENTO COMUNITARIO</b>	
<b>RUBRO B.1. CONSTRUCCIÓN, AMPLIACIÓN, RECICLAJE O REFACCIÓN (...)</b>	57
1. Abastecimiento de agua potable	58
2. Cloacal a red	58
3. Cámara séptica y pozo absorbente	58
4. Conexión de gas	59
5. Estructura resistente	60
6. Mampostería	62
7. Cubierta y cielorraso	66
8. Contrapiso	67
9. Capa aisladora	68
10. Revoques y revestimientos	68
11. Pisos	70
12. Carpinterías	72
13. Instalación sanitaria	75
14. Instalación eléctrica	79
15. Instalación de gas	79
16. Pintura	80
<b>CAPITULO III</b>	<b>82</b>
<b>C. OBRAS DE EQUIPAMIENTO URBANO</b>	
<b>RUBRO C.1. PROVISIÓN DE CONTENEDORES</b>	82
1. Provisión y colocación de contenedores comunitarios de residuos	82
2. Provisión y colocación de contenedores domiciliarios de residuos	82
<b>RUBRO C.2. SEÑALÉTICA URBANA</b>	82
<b>RUBRO C.3. REFERENCIAS URBANAS</b>	82
<b>RUBRO C.4. REFUGIOS</b>	82
<b>RUBRO C.5. PARQUIZACIÓN, ARBOLADO Y COBERTURAS VERDES</b>	82
<b>RUBRO C.6. PLAZAS, ESPACIOS VERDES Y PARQUES</b>	82
1. Arbolado público	82
1.1. / 1.2. Provisión y plantación de árboles y arbustos	82
1.3. Riego	84
1.4. Mantenimiento	85
2. Coberturas verdes	85
2.1. Preparación del suelo	85

2.2. Sembrado de césped	86
2.3. Implantación de césped	86
2.4. Riego	86
2.5. Mantenimiento	86
<b>RUBRO C.7. PLAYÓN POLIDEPORTIVO</b>	<b>86</b>
<b>CAPÍTULO IV</b>	<b>87</b>
<b>D. OBRAS COMPLEMENTARIAS</b>	
<b>RUBRO D.1. NEXO DE AGUA</b>	<b>87</b>
1. Cañería de interconexión	87
1.1. Excavación de zanjas en terrenos de cualquier categoría	87
1.2. Tapado y compactación de zanjas	87
1.3. Provisión y colocación de cañerías - Pruebas hidráulicas	87
<b>RUBRO D.2. NEXO CLOACAL</b>	<b>87</b>
1. Cañería de interconexión	87
1.1. Excavación de zanjas en terreno de cualquier categoría	87
1.2. Tapado y compactación de zanjas	87
1.3. Provisión y colocación de cañerías	87
2. Bocas de registro	87
2.1. Excavación en terreno de cualquier categoría	87
2.2. Ejecución de bocas de registros en vereda y en calzada	87
<b>RUBRO D.3. NEXO DESAGÜES PLUVIALES</b>	<b>88</b>
<b>RUBRO D.4. NEXO VIAL</b>	<b>88</b>
<b>RUBRO D.5. NEXO DE MEDIA TENSIÓN</b>	<b>88</b>
<b>RUBRO D.6. NEXO RED ELÉCTRICA Y ALUMBRADO PÚBLICO</b>	<b>88</b>
<b>RUBRO D.7. NEXO DE GAS</b>	<b>88</b>
1. Cañería de interconexión	88
1.1. Excavación de zanjas en terreno de cualquier categoría	88
1.2. Tapado y compactación de zanjas	88
1.3. Provisión y colocación de cañerías	88
<b>RUBRO D.8. NEXO PEATONAL</b>	<b>88</b>
<b>RUBRO D.9. PERFORACIÓN O TOMA Y TANQUE DE RESERVA</b>	<b>88</b>
<b>RUBRO D.10. PLANTA DE TRATAMIENTO DE AGUA</b>	<b>88</b>
<b>RUBRO D.11. PLANTA DE TRATAMIENTO CLOACAL</b>	<b>88</b>
<b>RUBRO D.12. LAGUNA O PILETA DE OXIDACIÓN</b>	<b>88</b>
<b>RUBRO D.13. BATERÍA DE POZOS ABSORBENTES</b>	<b>89</b>
<b>RUBRO D.14. ESTACIÓN DE BOMBEO CLOACAL</b>	<b>89</b>
<b>RUBRO D.15. ESTACIÓN DE BOMBEO PLUVIAL</b>	<b>89</b>
<b>RUBRO D.16. ESTACIÓN REGULADORA DE GAS</b>	<b>89</b>
<b>CAPÍTULO V</b>	<b>90</b>
<b>E. OBRAS DE MITIGACIÓN</b>	
<b>RUBRO E.1. DESAGÜE PLUVIO ALUVIONAL</b>	<b>90</b>
<b>RUBRO E.2. SISTEMATIZACIÓN DE CAUCES</b>	<b>90</b>
<b>RUBRO E.3. OBRAS DE REGULACIÓN HÍDRICA</b>	<b>90</b>
<b>RUBRO E.4. LAGUNA DE RETENCIÓN - REGULACIÓN PLUVIAL</b>	<b>90</b>
<b>RUBRO E.5. DEFENSA CONTRA INUNDACIONES Y/O ALUVIONES</b>	<b>90</b>
<b>RUBRO E.6. MUROS DE CONTENCIÓN</b>	<b>90</b>
<b>RUBRO E.7. OBRAS ESTABILIZADORAS DE TALUDES</b>	<b>90</b>
<b>RUBRO E.8. OBRAS DE PROTECCIÓN</b>	<b>90</b>
<b>RUBRO E.9. BARRERA FORESTAL</b>	<b>90</b>
<b>RUBRO E.10. RELLENOS, NIVELACIONES Y ATERRAPLENADOS</b>	<b>90</b>
<b>RUBRO E.11. SANEAMIENTO DE POZOS CIEGOS</b>	<b>90</b>
<b>RUBRO E.12. SISTEMA DE RIEGO</b>	<b>90</b>
<b>RUBRO E.13. OBRAS DE CICATRIZACIÓN</b>	<b>90</b>
<b>CAPÍTULO VI</b>	<b>91</b>
<b>F. OBRAS ESPECIALES</b>	
<b>RUBRO F.1. PUENTES PEATONALES</b>	<b>91</b>
<b>RUBRO F.2. PUENTES VEHICULARES</b>	<b>91</b>
<b>RUBRO F.3. ESCALERAS Y RAMPAS</b>	<b>91</b>
<b>RUBRO F.4. DEMOLICIÓN DE VIVIENDAS</b>	<b>91</b>
<b>CAPÍTULO VII</b>	<b>92</b>
<b>G. OBRAS DE INFRAESTRUCTURA PRIVADA</b>	
<b>RUBRO G.1. ABASTECIMIENTO DE AGUA</b>	<b>92</b>
<b>RUBRO G.2. CONEXIÓN CLOACAL A RED</b>	<b>92</b>
<b>RUBRO G.3. CONEXIÓN ELÉCTRICA A RED</b>	<b>92</b>
<b>RUBRO G.4. CONEXIÓN DE GAS A RED</b>	<b>92</b>
<b>RUBRO G.5. MÓDULO DE MATERIALES</b>	<b>92</b>

**NOTA: Los ítems de obra no especificados tendrán tratamiento de trabajos especiales y sus especificaciones técnicas estarán descritas en el Pliego de Especificaciones Técnicas Particulares**

## NORMATIVA TÉCNICA

Las presentes especificaciones técnicas tienen por objeto la conformación de un marco general tendiente a garantizar calidad en todos y cada uno de los trabajos que se ejecuten dentro del Programa.

Con ese fin, se mencionan algunas de las Normas y Leyes que han sido tomadas como base para la redacción del presente pliego y que deberán ser respetadas por el Contratista para la provisión de materiales y ejecución de los trabajos.

- CIRSOC
- Normas IRAM
- Normas ISO
- Normas técnicas de GAS DEL ESTADO
- Nuevas normas técnicas aprobadas por *ENARGAS* (Ente Nacional Regulador del Gas)
- Pliego de Especificaciones Técnicas Particulares de las Empresas Prestatarias de Servicios Públicos Provinciales
- Normas técnicas de *Dirección Nacional de Vialidad*
- Leyes Provinciales de Obras Públicas
- Ordenanzas Municipales vigentes en el sitio de emplazamiento de las obras

La no mención expresa en el presente pliego de una normativa en particular como referencia de patrón de exigencia técnica para la ejecución de un trabajo, no exime al Contratista de adoptar y explicitar bajo que normativa técnica desarrollará dicho trabajo, la cual no podrá estar reñida con la regla del arte ni con la finalidad del mismo.

La materialización de las tareas indicadas que conforman el objeto de la presente licitación, como también las indicaciones mencionadas en cada uno de los capítulos del presente pliego deberán cumplimentar las prescripciones establecidas en el *Decreto 911/96* en materia de *Higiene y Seguridad para la Industria de la Construcción*, aunque no estén taxativamente referenciados en el mismo.

Durante la ejecución de trabajos se puede presentar una gama de potenciales impactos negativos que afectarán a la población residente, sus viviendas y sus desplazamientos cotidianos, debiendo el Contratista prevenir o mitigar dichos impactos.

Los impactos pueden tener su causa en las propias condiciones ambientales de los barrios, en accidentes o imprevistos. Debido a la gran variedad de proyectos, se hace dificultosa la tarea de contemplar todos y cada uno de los problemas ambientales que se presentarán durante la ejecución de obras, sin embargo, es posible identificar los casos más frecuentes.

Previo al acta de inicio de obra, la empresa adjudicataria deberá presentar un informe sobre las medidas de mitigación que estima necesario tomar en el transcurso de la ejecución de obras, utilizando como referencia el listado aquí consignado, más todas aquellas medidas que la empresa considere necesarias.

## **PRINCIPALES IMPACTOS AMBIENTALES NEGATIVOS**

A fin de proponer las medidas ambientales pertinentes, la empresa deberá considerar, entre otros, los siguientes impactos negativos:

- Alteración del sistema de drenaje existente, tanto natural como artificial.
- Incremento temporal de la erosión y sedimentación por movimientos de tierra (excavaciones, zanjas, rellenos, etc.)
- Inestabilidad de taludes.
- Peligro de accidentes en la zona por zanjas no cubiertas y movimiento de suelos.
- Peligro de accidentes por desplazamiento de maquinaria vial.
- Contaminación de suelo, agua y aire en obradores.
- Alteración provocada por explotación de áridos y extracción de suelos para la obra.
- Afectación a la accesibilidad de vehículos y peatones por el corte de vías de circulación y ejecución de desvíos.
- Contaminación acústica generada por maquinaria vial.
- Afectación de napas freáticas.
- Retiro de cobertura vegetal y afectación del arbolado urbano.

## **MEDIDAS DE SEGURIDAD Y PREVENCIÓN AMBIENTAL DURANTE LA CONSTRUCCIÓN DE OBRAS**

- Señalización y cercado adecuado de zanjas, pozos, desniveles, plantaciones nuevas, montículos de material de relleno, obras recientes, pintura reciente, etc., de manera de advertir y proteger a la población.
- Señalización de desvíos.
- Coordinación de los frentes de obra a los efectos de no alterar la accesibilidad a viviendas y equipamientos.
- Control de la disposición del material extraído durante zanjeo a fin de no bloquear o alterar la accesibilidad a viviendas y veredas.
- Señalización diurna y nocturna (peatonal y vehicular).
- Control de los movimientos de maquinarias en el frente de obras y en obradores.
- Control de emisión de polvos y ruidos.
- Control de la estabilidad de líneas eléctricas preexistentes.
- Cuidados especiales sobre derrames de aceites u otros compuestos químicos provenientes de maquinaria.
- Control de extensiones o instalaciones eléctricas.
- Estructuras temporarias de desagües para evitar anegamientos.
- Control de pendientes y taludes.
- Control del estado de taludes en cruce de arroyos o cauces y, si correspondiese, ordenar tareas adicionales de protección.
- Cobertura del material removido, arenas, etc., para evitar voladura de polvos.
- Apertura de zanjas por tramos.
- Identificación de las áreas donde se producirán las extracciones de suelos para rellenos, tratando de que no se generen cavas que impliquen problemas de seguridad o estancamientos de agua en los sectores de préstamo.
- Verificar que la disposición final de escombros y materiales excedentes se realice en sitios habilitados para tal fin.
- En los casos que sea necesario eliminar cobertura vegetal u espacios verdes de interés comunal se tendrá que contar con la aprobación del organismo pertinente en base a la presentación de un esquema de desmonte.
- Recomposición de las áreas que hayan sufrido degradación por la realización de las obras (por ej. emparejado de tierras removidas, restitución de cubierta vegetal en taludes).
- Restitución de condiciones previas a la intervención de maquinaria pesada o a la instalación de campamentos u otros lugares de operación, en especial, si han sido afectadas veredas, calles o infraestructura preexistente.
- Control en la limpieza final de obra y de las áreas utilizadas para estacionamiento de maquinaria, áreas de acopio de material, etc.

- En los proyectos de consolidación se determinarán los casos en los que sea necesario restringir las operaciones a máquinas de menor potencia y tamaño, apelando a una tecnología mano de obra intensiva para los sectores de difícil accesibilidad o que impliquen riesgos ciertos para la población.
- El personal de la empresa con responsabilidades en obra deberá estar en conocimiento de los alcances del Programa, y, en particular, de los aspectos ambientales y sociales de cada barrio.

**RUBRO A.01. SISTEMA DE ABASTECIMIENTO DE AGUA POTABLE****RUBRO A.02. CONEXIONES DOMICILIARIAS DE AGUA A RED****RUBRO A.03. SISTEMA DE DESAGÜES CLOACALES****RUBRO A.04. CONEXIÓN DOMICILIARIA DE CLOACA A RED****1. Cañerías de distribución****1.1. Excavación de zanjas en terrenos de cualquier categoría**

El Contratista deberá realizar e interpretar un estudio de suelos para determinar la necesidad de entibamientos o tablestacados, apuntalamientos, desagote, depresión de napa u otras medidas a adoptar para la protección de los trabajadores; asimismo, deberá evaluar la influencia de estructuras adyacentes, instalaciones, calzadas, etc. y la minimización de los riesgos de derrumbamiento y hundimiento del suelo durante la excavación e instalación de los caños, para lo que deberá proveer, instalar y mantener todos los sistemas de sostén y enmaderamiento de los laterales de la excavación.

Las obras se construirán con las excavaciones en seco. Si no existiesen previsiones en el proyecto, o las mismas fueran insuficientes, el Contratista adoptará un sistema de bombeo u otro método aprobado de desagote o depresión de napa que resulte suficientemente efectivo para la eliminación de aguas subterráneas, drenaje o depresión de napa. Para la defensa contra avenidas de aguas superficiales el Contratista construirá ataguías, tajamares o terraplenes según sea conveniente, previa aprobación de la Inspección.

Toda agua deberá ser canalizada fuera del sitio mediante métodos que determine el Contratista, previamente autorizados por la Inspección, y que no afecten a terceros, siendo responsabilidad de éste los daños que se produjeran.

Salvo que el resultado del análisis del estudio de suelos indique que se deba utilizar otro método o que en el presente se especifique de otra manera, la excavación de zanjas para cañerías y servicios se realizará a cielo abierto. El ancho de las zanjas a reconocer en la certificación será el indicado en los Planos de Proyecto según los diámetros de las cañerías a instalar o de acuerdo con la siguiente tabla:

<b>DIÁMETROS</b>	<b>Ancho de zanja</b>
50 a 90 mm	0,50 m
>90 a 220 mm	0,55 m
>200 a 300 mm	0,60 m
>300 a 350 mm	0,65 m
>350 a 400 mm	0,70 m

**Tabla 1**

El fondo de la excavación, en el caso de cloacas, tendrá la pendiente que indiquen los planos respectivos, o la que oportunamente fije la Inspección. El fondo deberá ser plano y estar libre de materiales de gruesa granulometría.

El suelo proveniente de las excavaciones deberá ser acondicionado convenientemente a lo largo de las zanjas, respetando las normas municipales vigentes en el lugar dejando perfectamente liberados los accesos vehiculares a las propiedades.

Se ejecutarán las excavaciones para la colocación de caños de acuerdo con los trazados y dimensiones señalados en los planos o planillas respectivas. La mínima tapada para la red de agua potable no será inferior a 0,80 m.

Si la consistencia del terreno y restantes requerimientos técnicos lo permitiesen se admitirá la ejecución en forma alternada de túneles y zanjas en lugar de zanjas corridas, debiendo



dejarse los túneles rellenos con “suelo-cemento”, o arena, o “cemento-arena”; esta metodología de ejecución deberá contar con el acuerdo previo de la Inspección de Obra.

El Contratista deberá rellenar por su cuenta con hormigón pobre reforzado toda excavación hecha a mayor profundidad que la indicada donde el terreno hubiera sido disgregado por la acción atmosférica, o por cualquier otra causa imputable o no a una imprevisión del Contratista. Este relleno de hormigón deberá alcanzar el nivel de asiento de la obra de que se trate.

Si la capacidad portante del fondo de las excavaciones fuera inferior a 0,5 Kg/cm<sup>2</sup> el Contratista deberá mejorar el terreno mediante sustitución o modificación de su estructura. La sustitución consistirá en el retiro del material indeseable y la colocación de arena o grava. La modificación se realizará mediante la adición de suelo seleccionado mejorado con arena, o cal, o cemento, y posterior compactación.

Para un correcto ordenamiento del trabajo y a fin de evitar el deterioro y desmoronamiento de la zanja, no se permitirá que la excavación aventaje en más de 100 m a las cañerías terminadas, tapadas y aprobadas.

• **Medición y pago:** Todos los trabajos enunciados en el punto anterior estarán incluidos en el precio unitario cotizado. Este ítem se pagará por **metro cúbico (m<sup>3</sup>)** de zanja. Para un correcto ordenamiento del trabajo y a fin de evitar el deterioro y desmoronamiento de la zanja, no se certificarán tramos de excavación que aventajen en más de 100 metros a las cañerías terminadas, tapadas y aprobadas.

El excedente de suelo que no fuera a utilizarse para el tapado y compactación se deberá retirar y ser transportado según indicaciones de la Inspección.

Está incluido en el costo de este ítem la provisión de todos los materiales, equipos y su mantenimiento, herramientas, mano de obra, señalización, medidas de seguridad, pago de derechos y sellados a Entes Públicos o Privados, así como todo otro insumo o tarea necesaria para llevar a cabo lo establecido y especificado precedentemente, según los planos y pliegos de la presente obra, que no reciba pago directo en otro ítem del contrato.

## **1.2. Excavación de zanjas con voladura de roca**

---

### **Definición**

Se considerará excavación en roca, a la extracción de todos los materiales que no puedan ser excavados por medio de equipos de movimiento de tierra, por medios manuales o por escarificación. En dicho caso, el Contratista podrá utilizar, si lo considera conveniente, el uso de perforaciones y voladuras continuas.

Los trabajos que comprenden estas especificaciones tienen por finalidad asegurar la correcta ejecución de los planos que limitan las excavaciones que se realicen en la roca basáltica (sana o alterada) mediante la utilización de voladuras, para impedir fisuración de la roca mas allá de la excavación, como así también las operaciones indispensables para excavar adecuadamente el macizo rocoso.

### **Experto en voladuras**

Durante todo el tiempo que demanden las tareas de excavación en roca, el Contratista deberá contar con la colaboración de un experto en voladuras, con suficiente experiencia en tareas similares a las del presente Contrato, que asumirá la responsabilidad de dirigir dichos trabajos.

Su designación deberá ser acompañada con sus antecedentes junto con la propuesta del Oferente. Antes de iniciar los trabajos la inspección deberá aprobar la designación propuesta.

### **Uso de Explosivos**

Los explosivos, detonadores, equipos eléctricos, etc., deberán ser transportados y almacenados por cuenta del Contratista en lugares apropiados de manera que estén protegidos contra accidentes, daños y robos. Deberán cumplirse estrictamente las Leyes y Reglamentos oficiales vigentes sobre la materia.

El contratista deberá tomar las precauciones para proteger a toda persona, obra, equipo y propiedad, durante el almacenamiento, transporte y uso de explosivos.

El Contratista podrá utilizar el explosivo que a su criterio resulte técnico o económicamente más conveniente, justificando mediante una memoria a presentar a la inspección para su aprobación.

La memoria que presentará el Contratista deberá contener:

- Diámetro de los barrenos
- Avance y separación de los barrenos
- Carga máxima por barrenos
- Número de barrenos por voladura
- Tiempo de retardo
- Secuencia de Encendido
- Medidas de seguridad a adoptar en lo relativo a:  
Proyecciones de Roca  
Encendido eléctrico  
Almacenaje de explosivos junto a la excavación

En base a estos datos, y previa su aprobación por la inspección, se procederá a 4 (cuatro) voladuras de ensayo, en zonas diversas elegidas por el Contratista y aprobadas por la Inspección de Obra, y con el resultado de dichas voladuras se ajustarán los datos indicados en la memoria.

La aprobación del método de voladura no relevará al Contratista de su responsabilidad por las operaciones de voladura.

#### **Método de voladura**

Si bien como se indicó al referirse a los explosivos a utilizar el Contratista adoptará el método que juzgue más conveniente, dicho método deberá cumplir como mínimo con las siguientes características:

- **Método de voladura:** Se utilizará el método de voladura con micro retardo, con retardo no superior a 5 ms.
- **Método de encendido:** Se utilizará el encendido eléctrico, con detonadores de micro retardo, o con conectadores tipo MS.
- El voltaje a utilizar no será superior a 340 V.
- Se deberán adoptar las medidas necesarias para evitar el encendido espontáneo.
- Diámetro máximo de barrenos y carga máxima por barreno: el diámetro máximo de los barrenos será de 35 mm y la carga máxima de fondo por barreno no será superior a 0,060 Kg.
- Se utilizarán explosivos por encima de la carga de fondo, se colocarán con espaciadores adecuados.
- **Voladura en la proximidad de edificaciones:** En el caso de procederse a voladuras en proximidad de casas, se deberá evitar la proyección de trozos sólidos, mediante la cobertura de la zona de voladura con una protección superficial adecuada, que podrá ser una red engomada o una triple capa de cubierta de automotores.
- **Voladuras en proximidad de redes enterradas:** En los casos en que las voladuras deban realizarse próximas a redes de agua o gas, se deberá evitar daños de las mismas procediéndose en el área afectada al "line-drilling", o sea, la perforación de barrenos que no se cargan con explosivos y que produzcan una línea de debilidad que limite los efectos de la voladura.

#### **Permisos de adquisición, uso y tenencia de explosivos**

El Contratista deberá realizar todos los trámites y obtener todos los permisos necesarios, ante los organismos pertinentes (autoridades municipales, militares, etc.) para la adquisición uso y tenencia de explosivos. Antes de iniciar los trabajos deberá presentar al Comitente copia certificada de dichos permisos. Deberá presentar un informe mensual al Comitente sobre el uso de explosivos en el mes, las tenencias y las previsiones de uso en el siguiente mes, previa consulta a los organismos pertinentes.

### **Método Constructivo**

- El Contratista deberá obligatoriamente presentar, con debida anticipación, el programa de cada voladura, en el que indicará y consignará claramente el esquema completo del trabajo a realizar. Estos programas de voladuras solamente tendrán por objeto que la inspección controle que las voladuras se realicen de acuerdo a los mismos, y llevar un registro en obra de la forma de ejecución de los trabajos. El conocimiento del programa no dará origen a ninguna responsabilidad para la inspección en o referente al resultado de los trabajos.
- El tipo de carga de los explosivos a ser utilizados dependerá de la naturaleza y estructura del material encontrado, de lo que determine la experiencia y de lo que sea corroborado por medio de pruebas que se efectuaran con anterioridad en caso de ser necesario.
- Los daños que se produzcan con motivo de las excavaciones tanto sea por utilizar técnicas inapropiadas o por mal empleo de los equipos utilizados, serán imputables al Contratista, el que deberá subsanar adecuadamente dichos daños de acuerdo a lo dispuesto por la inspección, sin recibir pago directo alguno, aunque para subsanarlo tenga que efectuar excavaciones adicionales u otro tipo de obras.
- El retiro del material removido por las voladuras (carga, transporte, descarga, etc.) deberá efectuarse con equipos adecuados que no produzcan daños en las excavaciones u otras obras existentes.

Sólo podrán variarse los esquemas de voladuras en el caso que las condiciones geológicas que se vayan presentando en los trabajos de excavación de avance normal difieran notablemente de las previstas originalmente a partir del bosquejo geológico elaborado en la etapa de los estudios, lo que la inspección constatará en cada caso.

Cualquier obra, propiedad o equipo que resulte dañado como consecuencia de descuido o negligencia durante el almacenamiento, transporte y uso de explosivos será reparado por cuenta del Contratista. Toda roca fracturada por efecto de las voladuras, fuera de los límites de la excavación establecidos, deberá excavar como ordene la Inspección, sin costo adicional para el Comitente.

La excavación excesiva debido a negligencia o impericia en las operaciones de voladuras deberá ser reparada como lo ordene la Inspección y todos los gastos serán a cuenta del Contratista.

Las operaciones de carga deberán ser ejecutadas solamente por personal especializado no admitiéndose la presencia de personal no autorizado durante estas operaciones.

Sólo se permitirán voladuras después que hayan sido tomadas las precauciones adecuadas para la protección de todas las personas, obras y propiedades.

En los casos en que las voladuras afecten y sus productos afecten instalaciones, calles, caminos o rutas libradas al uso público, el Contratista deberá mantener la seguridad en el tránsito de las mismas, tratando en lo posible de efectuar los cortes de tránsito en las horas de menor intensidad y por cortos períodos.

Correrán por cuenta del Contratista los gastos que demande la limpieza de productos de voladuras; el pago de indemnizaciones por accidentes o daños a personas; la reparación de estructuras, calzadas e instalaciones del Comitente o de terceros, deteriorados por las voladuras; como así también todo gasto que se origine en la aplicación de normas para la seguridad de las personas, de las estructuras o del tránsito. El Contratista asume la responsabilidad civil que le corresponde en su carácter de ejecutor de los trabajos, no pudiendo delegar en terceros la misma.

### **Responsabilidad del Contratista**

El Contratista asumirá plena responsabilidad y será único responsable de la seguridad de todos los trabajos que ejecute en cumplimiento del contrato y de toda obra o instalación, permanente o transitoria, hasta la recepción definitiva de los trabajos. Para el cumplimiento de esta responsabilidad el Contratista deberá adoptar todas las medidas que considere necesarias.

El Contratista será el único responsable por los sistemas y métodos de trabajo, planos de voladuras, etc., que ponga en practica la perfecta ejecución de la Obra.

### **Excavación para cañerías**

El ancho de zanja serán los indicados en **Tabla 1**, para cada diámetro será la distancia mínima libre entre las paredes de la zanja a la altura del intradós de la cañería.

- **Medición y pago:** Todos los trabajos enunciados en el punto anterior estarán incluidos en el precio unitario cotizado. Este ítem se pagará por **metro cúbico (m<sup>3</sup>)** de zanja.

### **1.3. Tapado y compactación de zanjas**

---

El tapado de las zanjas podrá ser realizado con el material extraído de la excavación, el que será acopiado al costado de la zanja. Si fuera necesario acarrear material de relleno, por no ser apto el extraído, los gastos que esto origine, cualquiera sea la distancia de transporte, correrán por cuenta y cargo de la empresa Contratista, lo cual debería haber sido tenido en cuenta por éste en la oportunidad de realizar los estudios y sondeos previos correspondientes a la preparación de la oferta.

El grado de compactación a lograr será por lo menos igual al del terreno natural no alterado. Se requiere que el Contratista preste la mayor atención en la ubicación y compactación del material debajo del caño y hasta la denominada zona de cuna (diámetro horizontal del caño). El relleno y compactación se continuará hasta el nivel de terreno natural poniendo especial cuidado en la compactación de los 15 cm superiores a la clave del caño, evitando dañar el caño por impacto.

Una vez aprobada la prueba hidráulica se procederá al tapado y compactación de la zanja (**ver Rubro A.05 - 2.5.2**). Todo material sobrante de la excavación deberá ser retirado del lugar por el Contratista.

- **Medición y pago:** Todos los trabajos enunciados en el punto anterior estarán incluidos en el precio unitario cotizado. Este ítem se pagará por **metro cúbico (m<sup>3</sup>)** de zanja tapada y compactada de acuerdo con los anchos de zanja que figuran en la **Tabla 1** y previamente haber sido aprobada la prueba hidráulica correspondiente.

### **1.4. Provisión, transporte, acarreo y colocación de cañerías para agua y cloacas**

---

Previo a la colocación de los caños, sobre el fondo de la zanja, y a los fines de proveer un adecuado apoyo uniforme longitudinal de los mismos, se ejecutará un lecho con suelo tamizado en un espesor de 15 cm como mínimo, o una cama de arena de 0,10 m como mínimo.

#### **1.4.1. Transporte, acarreo y colocación de cañerías - Pruebas hidráulicas**

---

En lo referente a transporte, carga, descarga, manipuleo y entibaje se deberá tener en cuenta lo prescrito en las Normas IRAM.

#### **Prueba hidráulica en cañerías de agua potable**

---

Una vez colocado el tramo de cañería, conjuntamente con las piezas especiales de conexión, conexiones domiciliarias, válvulas esclusas, hidrantes, etc., se llenará la cañería con agua potable y se procederá a realizar la media tapada hasta 30 cm por encima de la cota de intradós superior, dejando libres y a la vista las juntas de unión entre caños y cualquier tipo de conexión que pueda ser motivo de exudación de agua o pérdida visible. Si algún caño, junta, conexión y/o pieza especial acusara exudación o pérdida visible, se identificará y se reparará o sustituirá según la orden impartida por la Inspección. Luego de las correcciones efectuadas y de verificarse que no hubo movimientos de la cañería, se procederá a efectuar la primera prueba hidráulica de la cañería con zanja a medio tapar, llenándola de agua potable y sometiénola a 1,5 veces la presión que denomina la clase del caño. Comprobada la ausencia de fallas se mantendrá la cañería con la presión de prueba

durante 2 horas, dándose presión de prueba cada 15 minutos durante la primera hora y cada 30 minutos la segunda hora, controlando que las pérdidas de presión no sobrepasen las admisibles.

Finalizada esta primer prueba hidráulica con media tapada, se mantendrá la cañería con agua y a presión de prueba, y se procederá al tapado y compactación tal lo estipulado en el punto anterior.

A continuación, se dará presión de prueba nuevamente y si no existieran pérdidas de presión durante 30 minutos se dará por aprobada la segunda prueba hidráulica con cañería tapada. En caso de detectarse pérdidas de presión se destapará la cañería, se subsanarán los desperfectos y se repetirá el proceso de prueba indicado hasta comprobar la ausencia de fallas. Todos los elementos y equipamiento necesarios para realizar la prueba hidráulica, inclusive el agua, deberán ser provistos por el Contratista.

### **Prueba hidráulica en cañerías cloacales**

---

El Contratista realizará y completará toda la limpieza y ensayos de las cañerías del sistema cloacal sanitario en la forma que se indica en el presente.

El Contratista proveerá las válvulas provisorias, tapones, sombreretes, y demás equipos y materiales, incluida el agua para los ensayos, para controlar la presión del agua, ad referendum del análisis que realice el Inspector de Obra. No se emplearán materiales que puedan perjudicar la estructura o la función futura de la cañería. Los medidores para los ensayos deberán ser medidores de ensayo calibrados en laboratorio, y deberán ser nuevamente calibrados por un laboratorio habilitado, por cuenta del Contratista, antes de efectuarse los ensayos para verificar la existencia de pérdidas, si así lo solicita la Inspector de Obra.

Todos los ensayos se realizarán en presencia del Representante Técnico y del Inspector de Obra.

Todas las cañerías de cloaca por gravedad se someterán a ensayo para determinar la exfiltración y/o infiltración y desviación, según se indique. La cañería deberá taparse antes de los ensayos. Todos los ensayos para verificar la existencia de pérdidas deberán estar terminados y aprobados antes de colocar la superficie definitiva. Cuando las pérdidas excedan las cantidades permitidas por las especificaciones, el Contratista ubicará las pérdidas a su costo y efectuará las reparaciones y reemplazos que sean necesarios de acuerdo con las Especificaciones, a fin de reducir las pérdidas hasta los límites especificados. Deberá repararse toda pérdida que pueda detectarse individualmente, cualquiera sea el resultado de los ensayos.

Se ensayarán los sistemas de cloacas sanitarias para detectar eventuales pérdidas, de la siguiente manera:

- Cloacas por gravedad con diámetro igual o menor de 600 mm, cuando la diferencia de cota de invertido entre bocas de acceso adyacentes sea de 3 m o menos; ensayo de exfiltración de agua.
- Cloacas por gravedad con diámetro igual o menor de 600 mm, cuando la diferencia de cota de invertido entre bocas de acceso adyacentes sea mayor que 3 m; ensayo de presión de aire.
- Cloacas por gravedad con diámetro mayor de 600 mm; ensayo de exfiltración de agua.
- En los casos especificados se realizará un ensayo de exfiltración de agua:
- Cada sección de cloaca situada entre cada par de bocas de registro sucesivas deberá someterse a ensayo, cerrando el extremo más bajo de la cloaca a ensayar y la cloaca de entrada de la boca de registro más elevada, con elementos apropiados. Se llenará con agua la cañería; se eliminará el aire y se elevará la presión hasta 2 m de columna de agua, medidos sobre el intradós del punto más alto del tramo; o si hay agua subterránea, 2 m de columna de agua por encima del nivel promedio del agua subterránea encontrada en las adyacencias, el que sea más alto. La presión se mantendrá como mínimo durante ½ hora.
- La pérdida admisible se determinará mediante la fórmula:

$$E = 0,4526 \times N \times D \times (H)^{1/2}$$

Donde:

**E** = Pérdida admisible en litros por hora de la cloaca sometida al ensayo

**N** = Número de Juntas de la cloaca y conexiones domiciliarias ensayadas

**D** = Diámetro interno de la cañería, en metros

**H** = Presión sobre el intradós del punto más alto del tramo o, si hay agua subterránea por encima del intradós de la cañería, en el punto más alto del tramo la presión sobre el nivel promedio del agua subterránea, en metros de columna de agua.

En los casos especificados, el Contratista proveerá los materiales, equipos y mano de obra para realizar un ensayo de aire:

- Cada sección de cloaca entre bocas de registro sucesivas deberá someterse a ensayo, taponando y abrazando todas aberturas de la línea principal de la cloaca, y los extremos superiores de todas las conexiones cloacales domiciliarias. Si se comprueba que hay pérdidas, se soltará la presión del aire, se repararán las pérdidas y se comenzará nuevamente con el procedimiento del ensayo.
  - El ensayo final para determinar si hay pérdidas en la línea principal de la cloaca, y en las derivaciones de cloaca hasta las conexiones domiciliarias, se realizará en presencia del Inspector de Obra, con el procedimiento establecido en la Norma ANSI/ASTM C828 "Método de ensayo con aire a baja presión de cañería de material vítreo".
  - La presión máxima de ensayo será 0,2 Kg/cm<sup>2</sup>. La caída de presión permisible mínima será de 0,07 Kg/cm<sup>2</sup> sobre un período de ensayo de 30 segundos.
  - El Contratista podrá optar por realizar el ensayo de aire para las juntas en forma individual, junta por junta, empleando equipos especializados. El Contratista presentará su procedimiento de ensayo para juntas para que el Inspector de Obra pueda analizarlo antes de los ensayos. Antes de cada ensayo, se mojará con agua el caño a la altura de la junta.
  - El ensayo junta por junta no sustituirá al ensayo final de todo el tramo.
- **Medición y pago:** Todos los trabajos enunciados en el punto anterior estarán incluidos en el precio unitario cotizado. Este ítem se pagará por **metro lineal (m l)** de cañería, y una vez aprobada la segunda prueba hidráulica.

#### **1.4.2. Materiales de cañerías para agua potable**

---

##### **1.4.2.1. Cañerías de PVC (Policloruro de Vinilo no Plastificado)**

El Contratista proveerá la cañería de PVC para conducciones con presión interna completa de conformidad con las Normas IRAM y la documentación contractual.

El Contratista deberá entregar a su exclusivo costo, una muestra de cada una de los elementos a incorporar a la obra previo a su compra con el objeto que la Inspección apruebe la calidad de los mismos y verifique con posterioridad los materiales entregados.

Todos los caños, piezas y accesorios serán marcados en fábrica y acopiados en obra según se especifica en la Norma IRAM correspondiente.

Las piezas especiales de PVC serán de tipo inyectado de una sola pieza con juntas de goma. No se aceptarán piezas armadas y encoladas.

##### **1.4.2.2. Polietileno de Alta Densidad (PAD)**

El Contratista proveerá la cañería de polietileno de Alta Densidad para conducciones con presión interna, completa, de conformidad con las Normas ISO e IRAM que especifican las normas y usos técnicos para los caños de Polietileno para suministro de agua y/o conducción de líquidos bajo presión, y las piezas de polietileno para distribución de agua.

El Contratista deberá entregar a su exclusivo costo, una muestra de cada una de los elementos a incorporar a la obra previo a su compra con el objeto que la Inspección apruebe la calidad de los mismos y verifique con posterioridad los materiales entregados.

Todos los caños, piezas y accesorios serán marcados en fábrica y acopiados en obra según se especifica la Norma IRAM.

#### **1.4.2.3. Otros materiales no especificados**

La utilización de materiales diferentes a los especificados deberá ser expresamente aprobada por la Inspección de Obra, y la empresa prestataria del servicio destinataria final de la instalación. En su defecto estará prohibida su utilización.

### **1.4.3. Materiales de cañerías para cloacas**

---

#### **1.4.3.1. Cañerías de PVC (Policloruro de Vinilo no Plastificado)**

Para las conducciones sin presión interna el Contratista proveerá cañerías de PVC de conformidad con las Normas IRAM que especifican las normas y usos técnicos a cumplir por los tubos y enchufes de unión de Policloruro de Vinilo rígido para ventilación, desagües pluviales y cloacales, y por las piezas de conexión de PVC rígido para ventilación y desagües pluviales cloacales moldeados por inyección.

#### **1.4.3.2. Otros materiales no especificados**

La utilización de materiales diferentes a los especificados deberá ser expresamente aprobada por la Inspección de Obra, y la empresa prestataria del servicio destinataria final de la instalación. En su defecto estará prohibida su utilización.

## **2. Válvulas para cañerías de agua potable**

---

Se deben colocar válvulas y piezas especiales de calidad superior, fabricadas bajo normas vigentes y claros criterios de calidad.

Los elementos a proveer deberán figurar en catálogos donde se comprometan sus características físicas, dimensionales, mecánicas, hidráulicas, y de acabado y terminación.

El Contratista deberá proveer todas las herramientas, suministros, materiales, equipos y mano de obra necesarios para instalar, aplicar los revestimientos epóxicos en caso de corresponder, ajustar, y ensayar todas las válvulas y accesorios de acuerdo a los requerimientos de la instalación.

El Contratista deberá entregar a su exclusivo costo, una muestra de cada una de los elementos a incorporar a la obra previo a su compra con el objeto que la Inspección apruebe la calidad de los mismos y verifique con posterioridad los materiales entregados.

Cuando se instalen válvulas enterradas éstas deberán tener dispositivo de acceso y maniobra.

### **2.1. Válvula esclusa**

---

El Contratista proveerá e instalará válvulas esclusas, completas y funcionando, de acuerdo con la documentación licitatoria.

Una vez instaladas, las válvulas esclusas serán sometidas a la prueba hidráulica junto con el resto de la cañería.

### **2.2. Válvula mariposa**

---

El Contratista proveerá e instalará en condiciones de funcionamiento válvulas mariposa, de acuerdo con la documentación licitatoria. Una vez instaladas, las válvulas mariposa serán sometidas a la prueba hidráulica junto con el resto de la cañería.

En el caso de instalarse un único elemento, deberá obtener la aprobación expresa de la Inspección, en este caso se eximirá de la entrega de la muestra.

Las cámaras de acceso y maniobra deberán estar incluidas en el precio cotizado.

### **2.3. Válvula de aire**

---

El Contratista proveerá e instalará válvulas de aire y válvulas de escape de aire, completas y funcionando, de acuerdo con la documentación contractual.

Una vez instaladas, las válvulas de aire y de escape de aire serán sometidas a la prueba hidráulica junto con el resto de la cañería.

En el caso de instalarse un único elemento, deberá obtener la aprobación expresa de la Inspección, en este caso se eximirá de la entrega de la muestra.

Las cámaras de acceso y maniobra deberán estar incluidas en el precio cotizado.

#### **2.4. Válvula de retención**

---

El Contratista deberá proveer válvulas de retención, y accesorios, completas y funcionando, de acuerdo con la documentación contractual y siendo las mismas aprobadas por la empresa prestataria del servicio o por las normas vigentes.

En el caso de instalarse un único elemento, deberá obtener la aprobación expresa de la Inspección, en este caso se eximirá de la entrega de la muestra.

Las cámaras de acceso y maniobra deberán estar incluidas en el precio cotizado.

#### **2.5. Válvula de limpieza**

---

El Contratista deberá proveer válvulas de limpieza, y accesorios, completas y funcionando, de acuerdo con la documentación contractual y siendo las mismas aprobadas por la empresa prestataria del servicio o por las normas vigentes.

En el caso de instalarse un único elemento, deberá obtener la aprobación expresa de la Inspección, en este caso se eximirá de la entrega de la muestra.

Las cámaras de acceso y maniobra deberán estar incluidas en el precio cotizado.

#### **2.6. Cámara de válvulas**

---

Las cámaras de válvulas se ejecutarán según lo especifique el Pliego de Especificaciones Técnicas Particulares y/o los planos de proyecto.

- **Medición y pago:** Cada una de las válvulas serán certificados por **unidad (U)** y en cuyo precio unitario estará incluida la construcción de su correspondiente cámara.

### **3. Hidrantes**

---

El Contratista proveerá e instalará hidrantes, de acuerdo con la documentación contractual y siendo las mismas aprobadas por la empresa prestataria del servicio y/o por las normas vigentes.

El Contratista deberá entregar, a su exclusivo costo, una muestra de cada una de los elementos a incorporar a la obra previo a su compra con el objeto que la Inspección apruebe la calidad de los mismos y verifique con posterioridad los materiales entregados.

El Contratista deberá proveer todas las herramientas, suministros, materiales, equipo y mano de obra necesarios para instalar, aplicar los revestimientos epóxicos en caso de corresponder, ajustar, y ensayar todas las válvulas y accesorios de acuerdo a los requerimientos del contrato. Cuando se instalen válvulas enterradas éstas deberán tener dispositivo de acceso y maniobra.

En la cañería de derivación para hidrantes se instalarán válvulas esclusa de igual diámetro que la misma. Caso de ser necesario se instalará una ese (S) de ajuste.

**Cámara:** Las cámaras de hidrantes se ejecutarán según lo especifique el Pliego de Especificaciones Técnicas Particulares y/o los planos de proyecto.

- **Medición y pago:** Cada uno de los hidrantes será certificado por **unidad (U)** y en cuyo precio unitario estará incluida la construcción de su correspondiente cámara.



## **Piezas especiales**

Bajo la denominación de piezas especiales se agrupan todos los elementos constituyentes de la cañería que no son caños rectos o válvulas. Se incluyen ramales, curvas, codos, reducciones, manguitos, piezas de transición, piezas de desmontaje, etc; sean de fabricación estándar o de diseño y fabricación especial.

El Contratista proveerá e instalará todas las piezas especiales que sean necesarias, completas, de acuerdo con la documentación contractual.

El Contratista deberá proveer todas las herramientas, suministros, materiales, equipo y mano de obra necesarios para instalar, aplicar los revestimientos, ajustar, y ensayar todas las piezas especiales de acuerdo a los requerimientos del contrato.

El Contratista deberá presentar una declaración certificando que todas las válvulas, otros accesorios y materiales suministrados bajo esta sección están de conformidad a los estándares de calidad requeridos.

Las piezas especiales para las cañerías de poliéster reforzado con fibra de vidrio (PRFV), deberán ser del mismo material y serán moldeadas en conformidad con la Norma ANSI / AWWA C-950 y cumplirán los mismos requisitos que los caños rectos.

Las piezas especiales para cañerías de PVC serán inyectadas de una sola pieza y responderán a las Normas IRAM correspondientes, no se admitirán piezas compuestas por pegado o soldado.

Las piezas especiales para cañerías de polietileno de alta densidad serán del mismo material y el sistema de unión será electrofusión o termofusión para agua y/o espiga y enchufe con aro de goma para cloaca.

Todas las piezas especiales deberán ser instaladas de acuerdo con las instrucciones escritas del fabricante y como se muestra y especifica para cada material.

Es responsabilidad del Contratista de ensamblar e instalar los elementos de tal forma que todos sean compatibles y funciones correctamente

La relación entre los elementos interrelacionados deben ser claramente indicados en los planos de ejecución.

- **Medición y pago:** No tendrá pago expreso y estos elementos se consideran prorrateados en el costo de las cañerías a las cuales se incorporan.

## **4. Conexiones domiciliarias de agua potable**

### **4.1. Ejecución de conexión domiciliaria externa**

La ejecución de este ítem comprende la provisión, acarreo hasta el borde de zanja, colocación de piezas especiales y materiales exigidos en el presente pliego, la realización de pruebas hidráulicas que el mismo establece, hasta quedar las conexiones domiciliarias en un todo de acuerdo con lo especificado en el Pliego de Especificaciones Técnicas Particulares. El diseño, colocación, fabricación y reparación de las citadas conexiones responderá a las Normas IRAM. La cañería irá alojada en zanja excavada, tapada y compactada con idéntica especificación a la exigida en el presente pliego.

La conexión se extenderá desde la cañería de distribución hasta la línea municipal de cada lote y deberá incluir la provisión e instalación de cámara y llave maestra.

El trabajo incluye la reparación de calzadas y/o veredas afectadas, restableciendo las mismas a sus condiciones originales.

- **Medición y pago:** Se certificará por conexión terminada y aprobada por la Inspección de Obra y se encontrarán incluidas en el precio unitario correspondiente todas las tareas tendientes a ejecutar la conexión de acuerdo con las citadas normas.

## 4.2. Provisión y colocación de medidores

El tipo de medidor a colocar será el que conste en el Pliego de Especificaciones Técnicas Particulares, bajo norma correspondiente y/o el pliego de la empresa prestataria del servicio y cuya ubicación será la que figure en los planos de proyecto o la que indique la Inspección de Obra según el caso. El mismo deberá estar provisto de su caja correspondiente.

El Contratista, previo a su compra, deberá poner a consideración de la Inspección de Obra un medidor con su caja correspondiente a fin de verificar la calidad y procedencia del mismo.

- **Medición y pago:** Se certificará por **unidad (U)** de medidor provisto, colocado y aprobado por la Inspección de Obra.

## 5. Bocas de registro

### 5.1. Excavación en terreno de cualquier categoría

Tendrá validez todo lo especificado en el **Capítulo I, ítem 1.1. Excavación de zanjas en terrenos de cualquier categoría.**

### 5.2. Ejecución de bocas de registro en vereda y en calzada

Todas las bocas de registro se construirán de hormigón simple de acuerdo con los planos o de Hormigón premoldeado.

Las bocas de registro deberán construirse con moldes metálicos no previéndose el uso de revoque interior. Los paramentos internos deberán quedar lisos, sin huecos, protuberancias o fallas. Las deficiencias que se notaran, deberán ser subsanadas por el Contratista por su cuenta a satisfacción de la Inspección, la que podrá exigir la ejecución de un enlucido de mortero de cemento y arena, que se considerará incluido en los precios unitarios.

La unión de los caños de las bocas de registros deberá realizarse mediante una junta elástica. El material elástico para el sellado de la junta deberá ser resistente a los líquidos cloacales y aprobado por el Inspector de Obra.

En el caso de las bocas de registro premoldeadas, el espesor de la base construida in situ debe permitir el desarrollo del cojinete. Además, el Contratista presentará a aprobación del Inspector de Obra el diseño del anillo, recubrimientos mínimos de armaduras, espesores, cálculos, métodos de colocación, detalle de la junta entre anillos, relleno exterior de la cámara, como así también la forma de resolver los casos de ingresos de colectoras a distinta altura y de colectoras que ventila.

Estarán provistas de marco y tapa de hierro fundido para calzada del tipo aprobado por OSN. Los marcos y tapas de hierro fundido para bocas de registro en vereda y en calzada serán de primera marca con una fundición de calidad, con datos garantizados por catálogo y con el peso estipulado.

Las bocas de registro se clasifican según sean ejecutadas en vereda o en calzada de la siguiente manera:

**5.1.1. Bocas de registro en vereda de h menor de 2,5 m**

**5.1.2. Bocas de registro en vereda de h mayor de 2,5 m**

**5.1.3. Bocas de registro en calzada de h menor de 2,5 m**

**5.1.4. Bocas de registro en calzada de h mayor de 2,5 m**

- **Medición y pago:** Las bocas de registro **5.2.1., 5.2.2., 5.2.3. y 5.2.4.** se certificarán por **unidad (U)** de boca de registro terminada y aprobada por la Inspección de Obra y se encontrarán incluidas en el precio unitario correspondiente todas las tareas tendientes a ejecutar la conexión de acuerdo con las citadas normas.

## 6. Cámara de limpieza

### 6.1. Excavación en terreno de cualquier categoría

Tendrá validez todo lo especificado en el **Capítulo I, ítem 1.1. Excavación de zanjas en terrenos de cualquier categoría.**

### 6.2. Ejecución de cámara de limpieza

Se hace extensivo a este punto lo indicado en el **Punto 5.2. Ejecución de bocas de registro en vereda y en calzada**, como las especificaciones indicadas en los planos de la red en la que se ejecuten.

## 7. Conexiones domiciliarias cloacales

En coincidencia con cada terreno, con o sin edificación, se ejecutará una conexión domiciliaria de tal manera que todas las viviendas puedan volcar sus desagües a la red cloacal. La ubicación de dichas conexiones la determinará la Inspección de obra en función de la ubicación de cámaras o cañerías de las viviendas.

Todas las cañerías correspondientes a las conexiones domiciliarias se extenderán, en todos los casos, desde la cañería principal hasta la línea municipal, lugar en que se producirá el empalme con la cañería interior.

Se realizará una excavación de una zanja de 40 centímetros de ancho, por la profundidad necesaria, cuya traza será perpendicular a la zanja que aloje a la cañería principal, y que llegará hasta la línea municipal.

La cañería para cada conexión domiciliaria se empalmará a la cañería principal por medio de un ramal con reducción

Se colocarán luego las piezas necesarias para lograr la dirección perpendicular a la de la cañería principal y se alojará la cañería de la conexión domiciliaria en el fondo de la zanja, teniéndose la precaución de la continuidad del apoyo de los caños. En caso de existencia de elementos extraños se ejecutará un colchón de arena para apoyo de la cañería.

En función de la existencia de otro tipo de cañerías (de agua, de gas, etc.) se recomienda que las conexiones domiciliarias cloacales pasen por debajo de la cañería principal de gas, para evitar probables interferencias entre los caños, lo que asegurará que las tapadas serán mayores a la mínima

Hasta tanto se ejecute la cámara de inspección dentro de cada lote los caños extremos de cada conexión domiciliaria se cerrarán con una tapa que asegure que no entren elementos extraños y que además permitirá la ejecución de las pruebas hidráulicas.

Terminada la colocación de cada tramo de cañería, entendiéndose por tramo la distancia entre dos bocas de registro consecutivas, se pasará un tapón de madera dura en toda la longitud del tramo y se rechazarán las cañerías que no permitan su pasaje, debiendo la empresa Contratista reparar el tramo hasta que el tapón pase sin inconvenientes, no reconociéndose pago alguno por estos trabajos.

El tapón tendrá un diámetro menor en 6mm. al interior de la cañería a probar, su largo será una vez y media el diámetro de la misma y se pasará con la cañería tapada hasta el nivel del terreno natural.

El gasto que demande el cumplimiento del presente artículo deberá considerarse en el ítem colocación de cañería.

Para el caso de conexiones por medio de tuneleras, la instalación de estas conexiones se efectuará por perforación del terreno bajo la vía pública con herramientas y maquinarias adecuadas. Estas perforaciones tendrán un diámetro mayor que el caño, de manera tal que sea suficiente para colocar el mismo y que a la vez no sea necesario efectuar el relleno. Se considerará que estas condiciones se cumplen si el diámetro de la perforación no es mayor que dos diámetros de la cañería de conexión.

Si no se cumpliera esta última condición deberá rellenarse la perforación con "arena-cemento" inyectada a presión.

Se ejecutarán en primer lugar los pozos sobre la colectora y en la vereda, en segundo lugar la perforación entre los pozos para alojar el caño con tuneleras; luego, se instalarán y unirán los tramos de cañería de la conexión entre la colectora y la vereda. Por último, se colocará el ramal a 45°, la cañería ascendente y cámara de inspección de hormigón ubicada dentro del lote a 0,50 m de la línea municipal.

Antes de efectuar las perforaciones, el Contratista deberá adoptar las precauciones necesarias para evitar deterioros en las instalaciones subterráneas existentes pues será por su cuenta la reparación de los que se produjeren y deberá afrontar las responsabilidades que de ellos deriven.

La conexión deberá estar asentada sobre tierra firme. Los pozos se rellenarán en capas con tierra compactada, y las calzadas y veredas afectadas serán restituidas a su condición original.

- **Medición y pago:** Todos los trabajos enunciados en el punto anterior estarán incluidos en el precio unitario cotizado. Este ítem se pagará por **unidad (U)** de conexión terminada y aprobada por la Inspección.

## RUBRO A.05. SISTEMA DE DESAGÜES PLUVIALES

### 1. Cordón cuneta y badenes de hormigón

Se ejecutarán las obras de conducción de desagües pluviales y de escurrimiento superficial compuestas por cordón cuneta y badenes de hormigón en correspondencia con el hormigón de las bocacalles y en cruces de calles según el proyecto vial. Las dimensiones, perfil transversal, pendientes, y la armadura, deberán ajustarse a las indicaciones de los planos de detalles.

#### 1.1. Materiales para hormigón - Barras de acero

El Contratista es responsable de la calidad de cada uno de los materiales que emplee. Periódicamente, o cuando el Contratista desee cambiar los materiales por otros similares de otra procedencia, podrá hacerlo con aprobación previa de la Inspección, siempre y cuando la calidad de los nuevos materiales conforme las exigencias.

Todos los materiales componentes del hormigón a elaborar deberán cumplir con lo especificado por las Normas IRAM desde el punto de vista de ensayos de calidad individuales de cada uno de ellos. La composición y características del hormigón, es decir, proporciones de cemento, agregado grueso, fino y agua se determinarán teniendo en cuenta los siguientes valores: factor cemento, relación agua-cemento, granulometría total de los agregados pétreos, asentamiento y resistencia a la rotura por compresión.

El Contratista solicitará con suficiente anticipación se apruebe la **"Fórmula para la mezcla"** por él presentada y que se propone cumplir en obra. Dicha fórmula consignará:

- Marca y fábrica del cemento portland a utilizar
- Tiempo de mezclado
- Factor cemento, proporción en peso de cada uno de los agregados pétreos que intervienen en la mezcla, relación agua-cemento, granulometría de los agregados totales, y asentamiento.
- Resistencia a la compresión de probetas cilíndricas. El Contratista certificará haber obtenido esos resultados en un laboratorio oficial.
- Preparación, marca y dosificación de los aditivos que se tiene previsto emplear, siempre y cuando el pliego prevea su utilización.

La Inspección de Obra se reserva el derecho de efectuar los ensayos que crea conveniente sobre la mezcla propuesta en un laboratorio que ella misma designe. Los gastos de preparación de probetas y de ensayos estarán a cargo del Contratista, como así también todos los elementos necesarios para efectuarlos.

Una vez adoptada y aprobada la “**Fórmula para la mezcla**”, el Contratista tiene la obligación de ajustarse a las condiciones en ella establecidas y garantizarlas a lo largo de la ejecución de la obra.

No se autorizará la ejecución de ninguna estructura o componente estructural sin contar con la aprobación previa de la dosificación del hormigón a utilizar.

Las demoras provocadas en la obtención de mezclas aprobadas serán responsabilidad del Contratista, quién deberá efectuar las presentaciones en tiempo y forma para no alterar el plan de trabajos.

Los equipos, herramientas y demás implementos usados en la construcción deberán ser adecuados para tal fin pudiendo la Inspección exigir el cambio o retiro de aquellos que no resulten aceptables.

### **Moldes**

Los moldes serán metálicos, rectos y deberán contar con la dimensión necesaria. En las curvas deberán emplearse moldes que se ajusten a ellas. Debe contarse con la cantidad de moldes necesarios y suficientes para dejarlos en su sitio por lo menos doce horas, pudiendo la Inspección de Obra modificar dicho plazo si las condiciones climáticas del lugar lo permiten.

### **Barras de acero para armaduras**

Se permitirá el uso de aceros de dureza natural tipo III, previa autorización expresa de la Inspección de Obra respecto a la marca del tipo de acero a utilizar. Para la aprobación del tipo de acero se utilizará lo normado por IRAM.

En lo referente a doblado y colocación de la armadura se efectuarán respetando las directivas de armado del *CIRSOC 201, Capítulo 18*.

## **1.2. Método constructivo**

---

### **1.2.1. Preparación y acondicionamiento de la superficie de apoyo**

---

Se deberá efectuar la apertura de la zona de construcción en el ancho, profundidades y pendientes de proyecto. Se procederá a la compactación de la subrasante y antes de proceder al colado del hormigón se corregirán todos los defectos de conservación de la superficie.

### **1.2.2. Colocación de moldes**

---

Los moldes deberán ser colocados firmemente y de conformidad con los alineamientos y pendientes que indiquen los planos de proyecto. Deberán estar limpios y aceitados cada vez que se usen.

### **1.2.3. Colocación de armaduras y pasadores**

---

En los cortes correspondientes a los comienzos de los empalmes curvos de bocacalles con pasadores de Fe Ø 20 mm, en la cantidad que indiquen los planos de detalle.

### **1.2.4. Colocación del hormigón - Curado**

---

Deberá incluir tareas de compactación con utilización de vibradores mecánicos, enrase y terminación, alisado longitudinal, terminación de bordes y control de superficies. El método de curado deberá ser propuesto expresamente por el Contratista y aprobado por la Inspección.

### **1.2.5. Juntas de contracción y dilatación**

---

Se ejecutarán siguiendo los detalles de los planos de proyecto. En su defecto deberán ser propuestas por el Contratista para su aprobación.

Las juntas transversales serán de: contracción, dilatación y de construcción.

De dilatación: serán de madera comprensible y se colocarán en los extremos de cada cuadra.

De contracción: se construirán cada 5 mts., se cortará el hormigón con planchuela de 4 mm. y hasta una profundidad de 5 cm.

De construcción: se construirá solamente en casos necesarios y en ellas se insertarán pasadores de unión, a determinar por la Inspección.

### 1.2.6. Sellado de juntas

---

Se ejecutarán siguiendo los detalles de los planos de proyecto. En su defecto deberán ser propuestas por el Contratista para su aprobación. Los materiales a utilizar deberán cumplir con las normas de la DNV o las que indique la Inspección de Obra.

Una vez terminado el hormigonado y previo al curado se tomarán las juntas de la siguiente forma:

Las juntas deberán estar completamente secas y libres de material extraño. Se pintarán con una capa delgada de pintura asfáltica de imprimación.

Transcurrido una hora como mínimo se llenarán con material asfáltico aprobado.

### 1.3. Condiciones de aceptación

---

#### 1.3.1. Resistencia del hormigón

---

A los efectos de la recepción del cordón cuneta ejecutado durante una jornada, se moldearán tres series de tres probetas cilíndricas cada una (Norma IRAM 1524) para ser ensayadas a la compresión a los 28 días de edad (Norma IRAM 1546) con hormigón extraído de los pastones ejecutados. Una serie se moldeará al comenzar la jornada, otra al promediarla y la tercera al culminar la misma. Estas probetas tendrán como mínimo, cada una de ellas, una resistencia igual a la exigida en los planos de proyecto, lo que dará una idea de la calidad del hormigón en cuanto a la dosificación y calidad de los materiales intervinientes.

Asimismo, se extraerán testigos mediante equipos provistos de brocas rotativas (Norma IRAM 1551) con el fin de verificar la correcta colocación y curado del hormigón, procediéndose a hacerlo a razón de 3 testigos cada 100 metros, las que también arrojarán una resistencia a los 28 días superior a la exigida en los planos de proyecto.

#### 1.3.2. Espesores

---

El control de espesores se efectuará en la forma que indique la Inspección de Obra y como mínimo cada 25 metros de cordón cuneta. Si los espesores resultan iguales o mayores a los que se exigen en los planos de proyecto, se considerará aprobado el tramo. No se admitirán espesores menores a los especificados, en este caso el Contratista deberá remover el cordón cuneta mal ejecutado y realizar un nuevo hormigonado a su exclusivo costo.

Todos los gastos y equipos necesarios para efectuar estos controles, estarán a cargo del Contratista, como así también el relleno de las perforaciones efectuadas a tal fin. Este relleno deberá efectuarse con un hormigón de similar calidad al solicitado.

- **Medición y pago:** La medición del cordón cuneta de hormigón y badén de hormigón se hará por **metro lineal (m l)** de cordón cuneta o badén ejecutado y recibido a satisfacción de la Inspección, y de acuerdo con la sección dada por los planos de proyecto y las longitudes medidas en obra.

## 2. Alcantarillas

El diseño, cálculo, calidad de materiales, serán los que especifiquen los planos de proyecto, debiendo el Contratista tener en cuenta en los cálculos el lugar de ubicación de la misma con el objeto de cuantificar que tipo y peso de los vehículos a circular.

## 2.1. Excavación de zanjas en terrenos de cualquier categoría

---

Tendrá validez todo lo especificado en el **Capítulo I, ítem 1.1, Excavación de zanjas en terrenos de cualquier categoría.**

El fondo de la excavación tendrá la pendiente que indiquen los planos respectivos, o la que oportunamente fije la Inspección. El mismo deberá ser plano y estar libre de materiales de gruesa granulometría. Se deberá efectuar la compactación de la base de asiento de los caños y ejecutar una capa de 0,15 m como mínimo de hormigón pobre para evitar los asentamientos diferenciales.

- **Medición y pago:** Todos los trabajos enunciados en el punto anterior estarán incluidos en el precio unitario cotizado. Este ítem se pagará por **metro cúbico (m<sup>3</sup>)** de zanja en los anchos y profundidades de proyecto y aprobadas por la Inspección. Para un correcto ordenamiento del trabajo y a fin de evitar el deterioro y desmoronamiento de la zanja, no se certificarán tramos de excavación que aventajen en más de 100 metros a las cañerías terminadas, tapadas y aprobadas.

El excedente de suelo que no fuera a utilizarse para el tapado y compactación se deberá retirar y ser transportado según indicaciones de la Inspección.

Está incluido en el costo de este ítem la provisión de todos los materiales, equipos y su mantenimiento, herramientas, mano de obra, señalización, medidas de seguridad, pago de derechos y sellados a Entes Públicos o Privados, así como todo otro insumo o tarea necesaria para llevar a cabo lo establecido y especificado precedentemente, según los planos y pliegos de la presente obra, que no reciba pago directo en otro ítem del contrato.

## 2.2. Relleno y compactación de zanjas

---

Tendrá validez todo lo especificado en el **Capítulo I, ítem 1.3.**

El Contratista tener en cuenta las tapadas mínimas necesarias a ejecutar con el objeto de soportar las cargas sin producir la rotura de los caños.

- **Medición y pago:** Todos los trabajos enunciados en el punto anterior estarán incluidos en el precio unitario cotizado. Este ítem se pagará por **metro cúbico (m<sup>3</sup>)** de zanja tapada y compactada de acuerdo con los anchos y profundidades de zanja que figuran en los planos de proyecto.

## 2.3. Provisión y colocación de caños de hormigón armado para desagües

---

Incluye la provisión y colocación de caños de hormigón armado en los diámetros que indiquen los planos de proyecto con la respectiva ejecución de juntas. Los caños, la metodología constructiva y la ejecución de juntas estarán de acuerdo con las Normas IRAM. Las plateas de fundación de los caños serán de hormigón armado y en los espesores que indiquen los planos de proyecto.

- **Medición y pago:** Todos los trabajos enunciados en el punto anterior estarán incluidos en el precio unitario cotizado. Este ítem se pagará por **metro lineal (m l)** de caño colocado y aprobado por la Inspección.

## 2.4. Ejecución de cabezales

---

Los cabezales se construirán de acuerdo a los planos de proyecto. Podrán ser de mampostería o de H<sup>0</sup>A<sup>0</sup>. En el caso de ser de hormigón armado, tanto la calidad del hormigón como la de las armaduras serán las que indiquen los planos y/o las Especificaciones Técnicas Particulares. El hormigón deberá tener la dosificación previamente aprobado por la Inspección según lo expresado en el **Cap I, Rubro A.05, ítem 1.1.** Las armaduras también deberán cumplir con lo expresado en el mismo punto.

- **Medición y pago:** Todos los trabajos enunciados en el punto anterior estarán incluidos en el precio unitario cotizado y formará parte del ítem alcantarilla. Este ítem se pagará por **unidad (U)** de alcantarilla ejecutada y aprobada por la Inspección de Obra.

## **2.5. Desagüe pluvial por conducto**

---

### **2.5.1. Excavación de zanjas en terrenos de cualquier categoría**

---

El presente ítem corresponde a la ejecución de la excavación para todas las cañerías a colocar en la red de desagües pluviales.

Las zanjas se protegerán de los efectos de la erosión y socavaciones por medio de cunetas provisionales.

De primera intención se excavará con cota siempre superior en 10 cm a la proyectada, llegándose a cota de proyecto en el momento de la colocación de los caños a través del recorte de la capa sobrante en ese momento.

A los efectos de la certificación de excavación y relleno se considerarán los volúmenes especificados en la planilla de Cómputo Métrico, no reconociéndose sobre anchos por la ejecución de apuntalamientos independiente del ancho que adopte el contratista para la construcción.

El ancho máximo permitido para la excavación es de 50 cm para zanjas ejecutadas manual o mecánicamente. Con estos anchos de excavación se garantiza la posibilidad de lograr una buena compactación del terreno, siendo el ancho con el cual se ha realizado el cómputo de la obra, y por lo tanto lo que se certificará en ese concepto.

Los trabajos se deberán efectuar únicamente en tramos de 100 m de longitud o el equivalente a una cuadra, de manera de no entorpecer el tránsito en el barrio se abrirá sólo un frente de trabajo. El ente ejecutor, previo al inicio de los trabajos, deberá realizar la clausura respectiva de la circulación vehicular de la cuadra a intervenir, con la colocación de un vallado en cada boca calle y la correspondiente señalización nocturna de peligro.

La excavación podrá realizarse con retroexcavadora a la profundidad establecida en el proyecto y el suelo quedará depositado paralelo a la zanja pero sin interrumpir el libre escurrimiento de las aguas pluviales. Fuera de los horarios de trabajo la zanja deberá ser cubierta en su totalidad con entramados de madera para evitar la caída en su interior de las personas que puedan acercarse a ella, utilizando además señales luminosas, cintas demarcadoras y carteles.

Durante la obra el Contratista deberá ejecutar los drenajes y depresiones de la napa freática por bombeo que estime correspondiente de modo de mantener el fondo de la excavación sin agua.

Los métodos que el Contratista utilizase deberán eliminar toda posibilidad de daño, desperfectos y perjuicios directos o indirectos a las edificaciones e instalaciones próximas, de todo lo cual será único responsable.

El costo del bombeo directo para la eliminación subterránea, en el caso en que hubiese que efectuar dicho trabajo, se considerará incluido en el precio unitario de la excavación. De tales circunstancias se dejará debida constancia en actas de acuerdo con la Inspección.

El Contratista deberá someter a aprobación de la Inspección el procedimiento y equipos que adoptará para el abatimiento de la napa freática, lo cual debe realizarse sin el arrastre del material fino. Correrá por cuenta del Contratista el suministro de los equipos y herramientas.

Los entibados de madera se utilizarán en zanjas a partir de profundidades mayores a 2,50 m y los tablestacados metálicos en zanjas que superan la profundidad de 3,20 m.

La Inspección se reserva el derecho de alterar estas condiciones de trabajo, en caso que las características de la obra lo requieran. Los entibados de madera completos o estructuras semejantes deberán tener las dimensiones adecuadas a la naturaleza del terreno, de modo de asegurar la perfecta ejecución de la parte de obra correspondiente.

En caso de emplear tablestacados metálicos serán de sistema adecuado para asegurar la hermeticidad del recinto de trabajo.

El tipo y material de las tablestacas y del equipo de hincas a utilizarse deberá minimizar las vibraciones transmitidas al terreno.



Cualquier tipo de obra de contención ejecutada, costo de provisión, hinca y retiro de tablestacados, apuntalamientos necesarios, costo de materiales perdidos, que no se hubieran podido retirar del terreno y demás costos derivados, se consideran incluidos dentro de las categorías de precios unitarios de excavación especificados en la oferta.

Se determina que la ubicación de las cañerías será de 2,00 m desde línea de edificación municipal, la que previamente podrá ser ajustada por la Inspección en función de hechos existentes.

Cuando en el fondo de zanja se encuentren suelos aptos para compactar, la colocación de la capa de asiento se hará previa compactación especial de los 20 cm superiores del suelo del fondo de la excavación.

Cuando el terreno de apoyo por debajo del fondo de la cañería sea inconsistente y no resulte adecuado para la fundación, a juicio de la Inspección, el Contratista deberá profundizar la excavación hasta donde se le indique y reemplazar el material excavado en exceso por grava de tamaño uniforme (promedio 1 pulgada) colocada en capas, tal que el espesor de las mismas compactadas y terminadas no superen los 15 cm.

La profundidad de la zanja quedará definida por la distancia entre el fondo de la misma (antes de colocar la cama de asiento de 10 cm de espesor) y el nivel del terreno, luego de efectuada la limpieza y el emparejamiento del micro relieve. La profundidad de la zanja para instalar las cañerías será variable.

La tolerancia en la cota de fondo de la zanja para la colocación de cañerías, según el perfil longitudinal, no deberá ser superior a 1 cm en valor absoluto.

Por otra parte, las diferencias de pendientes en los tramos o elementos de cañerías no serán superiores en 5 % de las pendientes previstas en el proyecto. Los controles de las cotas de fondo de la zanja se realizarán en puntos separados como máximo 30 mts.

Toda excavación de cualquier tipo efectuada en exceso por el Contratista con cualquier propósito o razón, sea debida o no a fallas del Contratista, será a expensas del mismo.

• **Medición y pago:** La medición y el pago de la excavación de zanjas se realizará por **metro cúbico (m<sup>3</sup>)** multiplicando el ancho de zanja indicado, por las profundidades definidas entre el nivel correspondiente al fondo de la zanja terminada (sin la capa inferior de 0,10 m de espesor) y el nivel del terreno luego de efectuada la limpieza y el emparejamiento del microrelieve.

Las mediciones de profundidad se harán cada treinta (30) metros, en los cambios de pendiente del fondo de la zanja y del terreno y en los lugares que fije la Inspección.

Para certificar el zanqueo se deben realizar todos los trabajos de acuerdo a lo descrito en el presente ítem, debiendo haberse completado todas las tareas indicadas previas y posteriores a la ejecución del mismo.

Para un correcto ordenamiento del trabajo y a fin de evitar el deterioro y desmoronamiento de la zanja, no se certificarán tramos de excavación que aventajen en más de 100 metros a las cañerías terminadas, tapadas y aprobadas.

El excedente de suelo que no fuera a utilizarse para el tapado y compactación se deberá retirar y ser transportado según indicaciones de la Inspección.

Está incluido en el costo de este ítem la provisión de todos los materiales, equipos y su mantenimiento, herramientas, mano de obra, señalización, medidas de seguridad, pago de derechos y sellados a Entes Públicos o Privados, así como todo otro insumo o tarea necesaria para llevar a cabo lo establecido y especificado precedentemente, según los planos y pliegos de la presente obra, que no reciba pago directo en otro ítem del contrato.

El adjudicatario realizará todos los trabajos enteros, completos y adecuados a su fin, aunque las especificaciones técnicas y/o planos no lo indiquen en forma explícita, sin que tenga por ello derecho a pago adicional alguno.

## **2.5.2. Tapado y compactación de zanjas**

---

El presente ítem corresponde a la ejecución del tapado y compactación de zanjas para todas las cañerías colocadas en la red y las conexiones domiciliarias.

Una vez realizada la verificación de la colocación de la cañería por la inspección se procederá inmediatamente al tapado de las zanjas con una primera capa de arena que cubra

el totalmente el caño, hasta 5 cm sobre el extradós del mismo. Sobre esta capa de arena se agregará suelo lo suficientemente molido en capas que no superen los 20 cm, debidamente compactada a los efectos de que no se produzcan intersticios que permitan hundimientos luego de las primeras lluvias. Los primeros 20 cm sobre el extradós serán con suelo sin cascotes ni piedras que puedan dañar las cañerías; y no se aplicarán golpes ni compactaciones bruscas que puedan romper la cañería. Posteriormente a ello se terminará de igual manera el relleno restante y se habilitará la circulación vehicular. La densidad del relleno no será menor al 90 % del ensayo T-180 del suelo de la excavación.

Los equipos mecánicos de compactación podrán ser placa vibratoria o pisón vibro-compactador o similar, de dimensiones, peso y frecuencia vibratoria adecuada al tipo de terreno y de obra. Los equipos deberán ser presentados a la Inspección para su aprobación antes de comenzar los trabajos.

Si luego de terminados los rellenos se produjeran asentamientos de los mismos, la Inspección fijará en cada caso al Contratista, un plazo para completarlos y en caso de incumplimiento se hará pasible de la aplicación de una multa de acuerdo al Pliego de Especificaciones Técnicas Particulares, sin perjuicio del derecho de la Municipalidad de disponer la ejecución de los trabajos necesarios por cuenta del Contratista.

- **Medición y pago:** La medición del ítem se realizará por **metro cúbico (m3)** multiplicando el ancho de zanja indicado, por las profundidades definidas entre la zona de cuna del caño y el nivel del terreno terminado. Las mediciones de profundidad se harán cada treinta (30) metros, en los cambios de pendiente del fondo de la zanja y del terreno y en los lugares que fije la Inspección.

### **2.5.3. Caños perfilados de PVC 400, 500, 600, 800, 1000 y 1200 mm**

---

#### **Material**

El material será cloruro de polivinilo perfilado (diseño de pared estructural con perfiles doble T), apto para uso en desagües pluviales y cloacales y, en general, para transporte de líquidos por gravedad. El fabricante del tubo deberá ser también el fabricante del perfil estructural que conforma la pared del tubo. No se aceptarán productos para los que no exista una responsabilidad integral por la elaboración del mismo.

Deberá satisfacer las Normas DIN 16.961, partes 1 y 2 y ASTM D 1748/97, F 1697 y D 2321; y las normas IRAM concordantes a las anteriores, que establecen dimensiones y características técnicas.

#### **Tramos**

Los caños (tubos) tendrán una longitud variable entre 3 y 12 m con tolerancias de  $\pm 12\%$ , pudiéndose solicitar de longitudes especiales según el caso. No se admitirán cañerías deformadas tanto en su diámetro como en su eje. El material que presentare tales defectos será rechazado y el proveedor deberá proceder a su reposición en forma inmediata.

Para tubos de diámetros mayores o iguales a 1100 mm la rigidez del perfil de la pared deberá ser igual o mayor a 600 mm<sup>4</sup>/mm (Perfil Tipo 3).

#### **Uniones**

La unión entre tubos se efectuará por medio de piezas especiales al efecto, provista en la cantidad necesaria con los tubos, aptas para ser soldadas químicamente tal que permitan lograr la estanqueidad y hermeticidad de la cañería colocada sin reducir el diámetro interno en forma importante. Tanto los tubos como las piezas de conexión deberán cumplir con los requisitos especificados en la normas ASTM D 2564 o ASTM D 2855 y las normas IRAM concordantes con las anteriores.

#### **Deficiencias de las Cañerías**

Todas las cañerías responderán a las exigencias establecidas en el presente Pliego.

Todas las cañerías, cualquiera fuese el material constitutivo de las mismas, llevarán el correspondiente sello de certificación IRAM. La Inspección requerirá el certificado de fábrica respectivo donde conste la partida de la que proceden.

Si la cañería propuesta por el Oferente no tuviere control de calidad IRAM, la Municipalidad podrá:

- Requerir los resultados de Control de Calidad realizado por el fabricante y/o de las inspecciones realizadas por un Organismo Independiente de Certificación, siguiendo las prescripciones de la Norma EN 29002, a los fines de decidir su aceptación o su rechazo.

- Requerir al Contratista, en caso de aceptar la cañería, la realización de la totalidad de los ensayos previstos en las Normas bajo las cuales fue fabricada, y con las condiciones allí establecidas a su costo en un Laboratorio que designará la Municipalidad. En tal caso, la clase de ensayo y frecuencia respectiva será definida por la Inspección.

Todas las cañerías deberán ser aprobadas por la Inspección antes de ser instaladas.

La aprobación de los caños por parte de la Municipalidad no exime al Contratista de la obligación de efectuar las reparaciones o cambios de los caños y piezas especiales que acusaran fallas o pérdidas al efectuar las pruebas de las cañerías colocadas, corriendo los gastos que ello demandaren por su exclusiva cuenta.

### **Manipuleo**

El manipuleo, carga, descarga y transporte, almacenamiento y estibaje de los caños deberá efectuarse de acuerdo a la norma IRAM 13.445.

### **Pegamento**

El adhesivo a emplear responderá a la Norma IRAM 13.385, siendo provisto junto con la cañería a entregar en cantidad suficiente.

• **Medición y pago:** La medición de la Provisión y Colocación de Tubos de PVC es por **metro lineal (m l)** de cañería colocada y aprobada por la Inspección de Obra, de acuerdo con las especificaciones dadas en los planos de proyecto y las longitudes medidas en obra. El pago se realizará por metro lineal de conducto instalado y aprobado.

Para un correcto ordenamiento del trabajo y a fin de evitar el deterioro y desmoronamiento de la zanja, no se certificarán tramos de excavación que aventaje en más de 100 metros a las cañerías terminadas, tapadas y aprobadas.

Para certificar la Provisión y colocación de tubos de PVC, se deben realizar todos los trabajos de acuerdo a lo descrito en el presente ítem, debiendo haberse completado todas las tareas indicadas previas y posteriores a la ejecución del mismo.

Está incluido en el costo de este ítem la provisión de todos los materiales, equipos y su mantenimiento, herramientas, mano de obra, señalización, medidas de seguridad, pago de derechos y sellados a Entes Públicos o Privados, así como todo otro insumo o tarea necesaria para llevar a cabo lo establecido y especificado precedentemente, según los planos y pliegos de la presente obra, que no reciba pago directo en otro ítem del contrato.

El adjudicatario realizará todos los trabajos enteros, completos y adecuados a su fin, aunque las especificaciones técnicas y/o planos no lo indiquen en forma explícita, sin que tenga por ello derecho a pago adicional alguno.

### **2.5.4. Caños de Hormigón 400, 500, 600, 800, 1000 y 1200 mm**

---

La Contratista proveerá la cañería de Hormigón Armado para conducciones sin presión interna, completa, de conformidad con la Norma Iram 11503-86/Clase III, "Caños de hormigón armado sin pre-compresión para desagües", y restante documentación contractual. La Contratista deberá presentar una Declaración certificando que los caños y juntas suministrados cumplen con los estándares de calidad requeridos.

Todos los caños podrán ser inspeccionados en Fábrica de acuerdo con las disposiciones de las normas de aplicación y requisitos establecidos en la presente especificación. La Contratista notificará a la Inspección por escrito la fecha de comienzo de su fabricación, por lo menos 15 (quince) días antes del comienzo de cualquier etapa de fabricación del caño, excepto que suministre este último con sello de conformidad IRAM y que el comienzo de la fabricación sea anterior a la fecha del Contrato. Durante la fabricación de los caños, la Inspección tendrá acceso a todas las áreas donde se realice dicha fabricación, y se le

permitirá realizar todas las inspecciones que sean necesarias para verificar el cumplimiento de las Especificaciones.

Se realizarán ensayos de los caños de hormigón armado. La Inspección seleccionará las muestras y elegirá el laboratorio. Todas las pruebas serán realizadas conforme a la Norma IRAM 11503/1 986.

Prueba de Absorción: La prueba de absorción podrá ser realizada para determinar la cantidad de humedad absorbida por el hormigón.

Prueba de resistencia de Tres Aristas: La prueba de resistencia de tres aristas podrá ser realizada para determinar la resistencia del caño y la carga que podrá ser soportada por la misma.

Las uniones de caños serán de espiga y enchufe con aro de caucho según Norma IRAM 11503/1986. Las juntas deberán ser herméticas y a prueba de raíces de acuerdo con los requisitos de ASTM C-443. Las juntas tendrán centraje propio y cuando la junta fuese hecha adecuadamente, el aro de caucho deberá quedar uniformemente aprisionado entre la espiga y el enchufe.

La instalación se ajustará a los requisitos aplicables de las presentes especificaciones técnicas, a las instrucciones suministradas por el fabricante de caños, y a las indicaciones de la Inspección.

Los aros de caucho responderán a la Norma IRAM 113047/1974. Sin desmedro de las Normas citadas, serán de aplicación en lo que corresponda las Normas IRAM del Vocabulario 91.100.30-30; "Caños" y del Vocabulario 91.100.30-10: "Hormigón" del Catálogo IRAM 2001, como asimismo toda otra Norma- sea nacional o internacional - que disponga la inspección de Obra.

• **Medición y pago:** La medición de la Provisión y Colocación de caños de hormigón armado es por **metro lineal (m l)** de cañería colocada y aprobada por la Inspección de Obra, de acuerdo con las especificaciones dadas en los planos de proyecto y las longitudes medidas en obra.

El pago se realizará por metro lineal de conducto instalado y aprobado.

Para certificar la Provisión y colocación de caños de hormigón armado, se deben realizar todos los trabajos de acuerdo a lo descrito en el presente ítem, debiendo haberse completado todas las tareas indicadas previas y posteriores a la ejecución del mismo.

Esta incluido en el costo de este ítem la provisión de todos los materiales, equipos y su mantenimiento, herramientas, mano de obra, señalización, medidas de seguridad, pago de derechos y sellados a Entes Públicos o Privados, así como todo otro insumo o tarea necesaria para llevar a cabo lo establecido y especificado precedentemente, según los planos y pliegos de la presente obra, que no reciba pago directo en otro ítem del contrato.

El adjudicatario realizará todos los trabajos enteros, completos y adecuados a su fin, aunque las especificaciones técnicas y/o planos no lo indiquen en forma explícita, sin que tenga por ello derecho a pago adicional alguno.

## **2.6. Cámaras de Inspección y Sumideros**

---

### **2.6.1. Ejecución de cámaras de inspección - incluye marcos y tapas Ejecución de sumideros tipo 1 - tipo 2 - tipo 3**

---

Se construirán en un todo de acuerdo con los planos respectivos.

Los paramentos de hormigón deberán quedar lisos, sin huecos, protuberancias o fallas. Las deficiencias que se notaren deberán subsanarlas el Contratista a satisfacción de la Inspección, la que podrá exigirle la ejecución de un enlucido con mortero. Asimismo, los paramentos de mampostería irán revocados interiormente con mortero MI de 0,015 m de espesor mínimo.

Los marcos y las grapas para escalones, si fuera el caso, serán colocados por personal especializado de modo de asegurar su completa inmovilidad.

Los marcos, tapas y rejas para cámaras, bocas y sumideros, así como materiales metálicos suplementarios, podrán ser de hierro fundido gris o hierro fundido dúctil, con las condiciones que para uno de ellos se establecen seguidamente:

- Elementos de Hierro Fundido Gris (Grafito Laminar).
- Deberán estar libres de rebabas y perfectamente limpias.
- Se verificarán a fin de verificar que no presenten grietas, fisuras, desigualdades, incrustaciones o escorias, sopladuras, porosidades o cualquier otro defecto.
- La fundición a emplear será de calidad no inferior a la figura 16 de la Norma IRAM 556/1951 NIO y complementarias. Los ensayos deberán realizarse de acuerdo a las Normas IRAM 510/1982 e IRAM-IAS 500-20/1976 y 500-102-1/1987, sin desmedro de la aplicación, cuando corresponda, de las Normas IRAM del Vocabulario 77.0.40-99: "Otros Métodos de Ensayos e Metales", del Catálogo IRAM 2001.
- Llevarán un recubrimiento asfáltico que responderá a las siguientes especificaciones:  
La pintura será de base asfáltica, estará diluida con solventes apropiados para producir un líquido que pueda aplicarse en frío a pincel o soplete, poseerá buenas propiedades de nivelación, no producirá burbujas durante su aplicación, será homogénea y libre de cualquier producto que altere las características del agua potable. Responderá a las siguientes exigencias:
 

- Punto de inflamación (Norma IRAM-IAP A 6551/1974).....	°C	Mín. 40
- Agua (Norma IRAM 6551-IAP A 6551/1976) .....	g%g	Máx. 0.5 %
- Cenizas.....	%g	Máx. 0.5 %
- Tiempo de secado (Norma IRAM 1228/1991) .....	hs	Máx. 3
- Asentamiento.....	Máx.	1.5 : 1

(relación de volátil en la mitad superior, a volátil en la mitad inferior, después de dejar en reposo 5 hs)

### **Esmalte a aplicar en caliente a base de asfalto**

No contendrá productos derivados de la hulla y estará mezclado con material inerte. será homogéneo, no formará espuma al ser aplicado y cumplirá con los siguientes requisitos:

		Máx.	Mín.
Punto de ablandamiento (IRAM 115/1959 NIO)	°C	95	120
Material inerte (cenizas)	g% g	20	35
Peso específico a 25 °C	t/m3	1.15	1.25
Punto de inflamación Cleveland (IRAM-IAP A 6555/1974)	°C	230	-----
Penetración (IRAM 6576)	%	5	10
A 45 °C - 50 g - 5 seg.		15	35
Absorción de agua - 35 semanas	g% g	-----	1.50

### **Ejecución del revestimiento**

La pintura de imprimación podrá ser aplicada a pincel o a soplete sobre superficie limpia y seca.

Entre la aplicación de la imprimación y la del esmalte, no deberá transcurrir un lapso mayor que el indicado por el fabricante de los productos.

Éste deberá indicar, además, temperatura de calentamiento del esmalte y aplicación del mismo, rango de temperaturas dentro del cual puede calentarse el producto sin que sufra alteración y tiempo durante el cual puede permanecer a esas temperaturas.

La tolerancia en el peso que se admitirá con respecto a un peso específico de la fundición de 7800 Kg/m3 será del 7% (siete por ciento) en más o en menos.

Antes de su instalación los marcos, tapas y rejas deberán ser aprobadas por la Inspección. Previamente, la misma podrá exigir se verifiquen las condiciones especificadas en un laboratorio a designar por la Municipalidad de Pérez.

Los gastos que ello origine correrán por cuenta del Contratista y se considerarán incluidos en los precios de los ítems respectivos.

### **Diseño de las tapas**

Sección neta mínima - para acceso del hombre - de 600 milímetros de diámetro.

Orificios de ventilación con una superficie mínima de 85 centímetros cuadrados.

Altura mínima del marco = 100 milímetros.

Apertura articulada.

Elemento de Hierro Fundido Dúctil (Grafito Esferoidal)

Se ajustarán a la Norma Europea EN 124-1994 aprobada por el Comité Europeo de Normalización. Responderán en un todo a la clasificación D-400.

El diseño de las tapas cumplirá las condiciones establecidas para las tapas de hierro fundido gris, en el Apartado anterior.

Antes de su instalación, los marcos, tapas, rejas y demás accesorios deberán ser aprobados por la Inspección.

### **Grapas para Escalones**

Las grapas para escalones se construirán con barras de acero de alto límite de fluencia de 25 mm de diámetro, dobladas en forma tal que presenten un ancho mínimo de 0,30 m y sobresalgan por lo menos 0,10 m con respecto al paramento. Las ramas que penetren en los muros tendrán 0,30 m de longitud total mínima.

Una vez preparadas, se las someterá a un proceso de zincado por inmersión en un baño de zinc fundido. La densidad del zincado no será menor de 600 gramos / metro cuadrado y deberá estar uniformemente distribuido en la superficie de las grapas.

La Inspección podrá requerir al Contratista, la verificación del zincado en un Laboratorio a designar por la Municipalidad de Pérez. Los gastos que ello originen no recibirán pago directo alguno y se considerarán incluidos en los precios unitarios del ítem respectivo.

### **Bulones de Anclaje**

Serán fabricados y cumplirán con SSPWC y subsecciones 206-1.4.1. y 209-2.2. Asimismo, los bulones cumplirán con ASTM A307 grado A, su fabricación con ASTM A36 y los elementos de acero inoxidable con ASTM A320, tipo 301, 316.

Los bulones de anclaje para equipos serán de acero inoxidable según norma AISI 316 con tuercas planas.

Donde se indiquen anclajes tipo expandido serán de acero inoxidable según norma AISI 316. Los anclajes no empotrados o sumergidos serán de acero inoxidable 316.

### **Bulones y tuercas**

Cuando no estén enterrados ni sumergidos y salvo que se indique lo contrario, los bulones y las tuercas serán de acero galvanizado.

El acero, salvo indicación en contrario, responderá a ASTM A307 grado A ó B y las partes roscadas a ASTM A36.

A menos que se indique lo contrario, los bulones, bulones de anclaje, tuercas y arandelas que queden sumergidas o enterrados o incluidos en estructuras hidráulicas, serán de Acero Inoxidable según Norma AISI 316.

• **Medición y pago:** La medición y el pago de la ejecución de Cámaras de H<sup>0</sup>A<sup>0</sup> es por **unidad (U)** de Cámara ejecutada y aprobada por la Inspección de Obra, de acuerdo con las especificaciones dadas en los planos de proyecto ejecutivo y las longitudes medidas en obra.

Para certificar la ejecución de las Cámaras de H<sup>0</sup>A<sup>0</sup>, se deben realizar todos los trabajos de acuerdo a lo descrito en el presente ítem, debiendo haberse completado todas las tareas indicadas previas y posteriores a la ejecución del mismo.

Está incluido en el costo de este ítem la provisión de todos los materiales, equipos y su mantenimiento, herramientas, mano de obra, señalización, medidas de seguridad, pago de derechos y sellados a Entes Públicos o Privados, así como todo otro insumo o tarea necesaria para llevar a cabo lo establecido y especificado precedentemente, según los planos y pliegos de la presente obra, que no reciba pago directo en otro ítem del contrato.

El adjudicatario realizará todos los trabajos enteros, completos y adecuados a su fin, aunque las especificaciones técnicas y/o planos no lo indiquen en forma explícita, sin que tenga por ello derecho a pago adicional alguno.

**1. Tareas Previas****1.1. Apertura de calles**

Se designará así al trabajo de remoción, levantamiento, carga y transporte de los suelos de todo tipo, incluso materiales cualquiera sea su índole que al momento de licitarse los trabajos se hallen situados dentro de la zona de obras y de proyecto, y ubicados en la superficie de terreno natural o bajo la misma, incorporados en el espesor del manto que resulte necesario remover para la total y correcta ejecución del proyecto que se licita, y en un todo de acuerdo con los planos que conforman el mismo.

Comprenden dichos trabajos: El replanteo previo al comienzo de las obras de la planialtimetría del área, su amojonamiento y documentación gráfica correspondiente, la limpieza previa del terreno en el ancho y longitud de proyecto, remoción y levantamiento de estructuras existentes, y la remoción y levantamiento de suelos de cualquier tipo.

La presencia de agua durante las tareas de excavación, cualquiera sea su origen y causa, deberá ser eliminada por el Contratista mediante procedimiento adecuado, el cual deberá ser sometido a consideración de la Inspección de Obra.

El equipo a utilizar será el más apropiado a juicio del Contratista y aprobado por la Inspección.

El Contratista está obligado a recabar toda la información previa respecto a la existencia de instalaciones de cualquier tipo a fin de tomar las previsiones del caso.

Los trabajos de achique, tablestacados, defensas, etc., que resulten necesarios realizar a juicio de la Inspección, estarán incluidos en el precio unitario de este ítem.

- **Medición y pago:** Todos los trabajos enunciados en el punto anterior estarán incluidos en el precio unitario cotizado. Este ítem se pagará por **metro cuadrado (m<sup>2</sup>)** de áreas terminadas y aprobadas por la Inspección de Obra.

**1.2. Preparación del terreno - Compactación de subrasante**

Este trabajo consiste en el escarificado del terreno natural en el ancho de proyecto en una profundidad de 0,20 m. Posteriormente se procederá a efectuar la compactación, previo regado, alcanzando la misma un 95% de la densidad correspondiente a la humedad óptima obtenida para dicho suelo con el ensayo *Proctor Standard*. Con el objeto de efectuar los controles de compactación se tomarán densidades a razón de una cada 300 m<sup>2</sup>, como mínimo, pudiendo aumentar el número de ensayos de densidad si así lo considera necesario la Inspección de Obra. En caso de que las mismas no sean aprobadas por la Inspección se repetirán las acciones hasta lograr el porcentaje de compactación requerido. El equipo a utilizar para la compactación será el que el Contratista considere apropiado para obtener las densidades requeridas previa aprobación por parte de la Inspección. Todos los ensayos y equipos necesarios para el control de compactación serán por cuenta y cargo del Contratista.

- **Medición y pago:** Todos los trabajos enunciados en el punto anterior estarán incluidos en el precio unitario cotizado. Este ítem se pagará por **metro cuadrado (m<sup>2</sup>)** de subrasante compactada y aprobada por la Inspección de Obra.

**2. Calzadas****2.1. Entoscado**

Este trabajo consistirá en la formación de bases o sub-bases de tosca utilizando materiales aptos para tal fin en un todo de acuerdo con estas especificaciones, con lo indicado en los planos de proyecto y con lo ordenado por la Inspección de Obra.

La identificación de los yacimientos de suelos deberá ser realizada por los oferentes en la etapa de estudio y preparación de la oferta.

El Contratista deberá presentar el acuerdo y conformidad del propietario del suelo correspondiente al sitio de emplazamiento del yacimiento que propone utilizar.

Todo relleno o terraplenamiento se hará exclusivamente con materiales aptos para tal fin.

En términos generales el material de rellenos deberá ser homogéneo y de bajo índice de plasticidad, según lo especificado en el Pliego de Especificaciones Técnicas Particulares y planos.

En ningún caso se admitirá para rellenos tierra vegetal, de alto límite de plasticidad o de contenido de materiales no áridos o extraños.

Para todos los casos, el Contratista deberá solicitar a la Inspección la aceptación del suelo a utilizar, estando además comprometido a retirar, por su cuenta y costeo, el suelo no apto y/o rechazado.

Las capas a compactar no excederán los 20 cm de espesor de suelo suelto y no se comenzará la compactación de la siguiente capa hasta no contar con la aprobación de la capa inmediata anterior por parte de la Inspección de Obra que el Contratista está obligado a solicitar.

La compactación del suelo se efectuará por medios mecánicos, en forma sistemática y de manera que permita un control eficiente.

El suelo compactado tendrá la necesaria humedad para asegurar la densidad máxima de compactación, conforme a ensayos Proctor que la Inspección de Obra solicitará al Contratista, a razón de una cada 300 m<sup>2</sup> como mínimo, pudiendo aumentar el número de ensayos de densidad si así lo considera necesario. Todos los ensayos y equipos necesarios para el control de compactación serán por cuenta y cargo del Contratista.

La Inspección podrá exigir que se retire del terraplén todo volumen de suelo con humedad excesiva y se la reemplace con material apto. Esta sustitución será por cuenta exclusiva del Contratista y, por consiguiente, el trabajo no será medido ni pagado.

Cuando el suelo se halle en forma de bloques o terrones se lo desmenuzará antes de incorporarlo en el terraplén.

Cuando el contenido de humedad natural en el suelo se halle por debajo del límite inferior establecido deberá agregársele la cantidad de agua necesaria para lograr un contenido de humedad entre los límites especificados.

El equipo de compactación será del tipo adecuado para cada clase de suelo a compactar y deberá ejercer la presión necesaria para obtener las densidades fijadas.

El riego de protección de toda capa terminada será efectuado con una emulsión asfáltica a razón de 1 l/m<sup>2</sup>. El tipo de emulsión y su calidad deberá ser aprobado por la Inspección de Obra.

- **Medición y pago:** Todos los trabajos enunciados en el punto anterior estarán incluidos en el precio unitario cotizado. Este ítem se pagará por **metro cuadrado (m<sup>2</sup>)** de paquete estructural terminado y aprobado y en los espesores de proyecto.

## **2.2. Suelo - cemento**

---

Los trabajos consisten en la ejecución de una base formada por suelo y cemento portland, conforme a detalles y disposiciones indicadas en los planos.

### **2.2.1. Materiales**

---

Podrá emplearse cualesquiera de los tipos de cemento portland normales aprobados según Normas IRAM.

El agua deberá estar libre de cantidades perjudiciales de álcalis, ácidos o materias orgánicas o cualquier otro agente contaminante; el agua potable se considera satisfactoria como índice de referencia.

El suelo a emplear será el especificado como apto para ejecución de terraplenes.



Las cantidades exactas de cemento portland y agua a agregar, la densidad a la cual la mezcla debe compactarse, los espesores y el porcentaje de contenido de cemento se ajustarán a lo indicado en los planos.

### 2.2.2. Ejecución

---

Los suelos que se utilicen para la construcción de bases o sub-bases con suelo cemento deberán ser preparados en planta o sobre la superficie a recubrir según sea el proceso constructivo.

De acuerdo con el volumen de suelo a mezclar, se determinará la cantidad de cemento a utilizar.

La mezcla de los materiales podrá efectuarse en planta central o por mezcla en tránsito.

La compactación se iniciará inmediatamente después de la distribución del material. No se admitirá el uso de equipo de compactación vibratorio.

El proceso de compactación deberá terminar como máximo dentro de las 4 horas posteriores a la finalización del mezclado.

La densidad de la base será como mínimo el 100% de la densidad obtenida por medio del Ensayo de la Norma V.N-E-19-66.

El curado se efectuará manteniendo húmeda la superficie por medio de riegos de agua durante los primeros días, por un lapso que asegure la hidratación del cemento, sin producción de fisuras o grietas.

Cada vez que se interrumpan las tareas, se efectuará un corte vertical en los extremos de la base o sub-base terminada de modo que no quede material suelto o mal compactado. El material retirado no recibirá pago alguno.

No se permitirá la circulación sobre las partes terminadas hasta que la mezcla haya endurecido suficientemente, apreciación que está reservada a juicio exclusivo de la Inspección de Obra y en ningún caso antes de los 7 días a partir del comienzo del curado.

### 2.2.3. Condiciones para la recepción

---

**Compactación:** El control de compactación se efectuará a razón de un ensayo por cada 200 m<sup>2</sup> de base o sub-base.

En cada una de las capas deberá obtenerse por compactación en la forma indicada, un peso específico de material seco no inferior al máximo determinado mediante el ensayo descrito en la Norma V.N-E-19-66 ("Compactación de mezclas de suelo cemento y suelo cal").

**Lisura:** La Lisura superficial se controlará en los lugares que la Inspección de Obra lo juzgue conveniente, a tal fin usará una regla de 3 m de largo que se colocará paralelamente al eje del tramo y transversalmente al mismo, en ningún lugar se admitirán depresiones de más de 5mm.

**Ancho:** No se admitirá ninguna sección de la base cuyo ancho no alcance la dimensión indicada en los planos.

**Espesor:** En los lugares que la Inspección lo estime conveniente, como mínimo donde se determine el peso específico aparente, se medirá el espesor de la capa. No se admitirá en ningún caso que el espesor sea inferior al indicado en los planos.

Los defectos que exceden las tolerancias indicadas en cuanto a compactación, perfil transversal, lisura y espesor se corregirán demoliendo la sección defectuosa y reconstruyéndola con el mismo tipo de mezcla, a exclusivo costo de la Contratista.

• **Medición y pago:** Todos los trabajos enunciados en el punto anterior estarán incluidos en el precio unitario cotizado. Este ítem se pagará por **metro cuadrado (m<sup>2</sup>)** de paquete estructural terminado y aprobado y en los espesores y anchos de proyecto.

El precio será compensación total por la preparación de la superficie a recubrir, provisión, carga, descarga y acopio del suelo, escarificado y pulverización del suelo, distribución y mezcla de los materiales, provisión, carga, transporte, descarga y acopio del cemento, derechos de extracción, provisión, bombeo, transporte y distribución del agua, humedecimiento, perfilado y compactación de la mezcla, corrección de los defectos constructivos; ensayos de densidad, terminación y curado de la mezcla;

acondicionamiento, señalización y conservación de los desvíos y banquetas durante la construcción de las obras y por todo otro trabajo y herramientas necesarios para ejecución de los trabajos especificados.

### **2.3. Suelo - cal**

---

Este trabajo consistirá en el tratamiento con cal de los suelos en el espesor indicado en los planos del proyecto.

El mismo comprende las operaciones de pulverización, adición de cal, mezclado, riego y compactación del material mezclado a la densidad requerida.

#### **2.3.1. Materiales y equipos**

---

La cal debe ser hidráulica hidratada y deberá responder a los requerimientos de "Cal Hidráulica Hidratada" que se especifican en la Norma IRAM 1508.

El agua usada para el mezclado de curado debe ser razonablemente limpia, no contendrá materias nocivas, como ser: azúcares, sustancias húmicas, aceites, sales, álcalis, y cualquier otra reconocida como tal; el contenido de sulfatos, expresado en anhídrido sulfúrico, será como máximo de un gramo por litro.

El agua potable podrá ser utilizada sin ensayos previos.

El suelo deberá ser el suelo seleccionado que se indique en los planos.

La cal se incorporará en la proporción indicada en los planos.

El equipo requerido deberá reunir todos los elementos para completar los trabajos aquí especificados, deberá estar en la obra aprobado por la Inspección de Obra antes del comienzo de las operaciones constructivas.

#### **2.3.2. Método Constructivo**

---

El propósito primordial de esta especificación es asegurar una capa completa de material tratado conteniendo una mezcla uniforme de cal, libre de áreas segregadas o sueltas, de densidad y contenido de humedad uniforme, homogénea en todo su espesor y ancho, y con una superficie apta para colocar las capas subsiguientes. Será responsabilidad del Contratista regular la secuencia de su trabajo, aplicar la cantidad de cal indicada en los planos de proyecto, conservar adecuadamente las secciones de trabajo ya ejecutadas, y rehacer las capas cuando sea necesario para alcanzar los requerimientos expresados previamente.

El Contratista deberá hacer ensayos preliminares de densidad y tener en cuenta la reducción de la misma en suelos de alta plasticidad cuando se le agrega cal, que ocasiona un aumento en el espesor de la capa tratada.

Una vez que el suelo ha sido conformado la capa de ser tratada será parcialmente pulverizada.

Todos los materiales perjudiciales como tocones, raíces, tepes, etc., y agregados mayores de 10 cm deberán ser eliminados.

Los equipos para este trabajo pueden consistir en escarificador, rastra de discos y/o mezcladora rotativa. Pueden ser usados otros equipos capaces de producir los resultados deseados, previa aprobación de la Inspección de Obra.

La cal hidratada será distribuida sólo en aquellas áreas donde las operaciones de mezclado inicial se puedan completar durante la misma jornada de trabajo. La aplicación y la mezcla de la cal con el suelo será realizada por el método de "Aplicación en Seco".

La compactación de suelo-cal debe comenzar inmediatamente después del mezclado final, a menos que la Inspección de Obra apruebe lo contrario.

Se deberá conservar y mantener la capa ejecutada mediante riegos periódicos de agua, con la finalidad de evitar el secado de la misma, hasta que sea cubierta con material que constituirá la base o sub-base.

Al completar los trabajos de cada tramo, se confeccionará la junta de construcción, cortando los bordes de la capa construida a fin de que aparezca una superficie vertical nítida, libre de material que no este fuertemente adherido.

### 2.3.3. Condiciones para la recepción

---

Para el control del grado de compactación de cada capa de suelo-cal, se determinará la densidad de compactación, efectuando ensayos a razón de, por lo menos, uno cada 300 m<sup>2</sup>. En cada una de las capas deberá obtenerse, por compactación, en la forma indicada, un peso específico aparente del material seco, no inferior al máximo determinado mediante el ensayo descrito en la Norma de Ensayo de DNV "Compactación de mezclas de suelo cal y suelo cemento".

Este ensayo deberá realizarse con muestras extraídas del suelo en el momento de realizarse la compactación.

El espesor de la capa tratada con cal debe determinarse mediante perforaciones realizadas a intervalos tales que cada ensayo sea representativo de no más de 300 m<sup>2</sup> de superficie.

El espesor promedio de cada sección de capa tratada con cal construido en un día debe ser por lo menos igual al espesor indicado en los planos.

En caso que los ensayos de densidad indiquen que no se ha alcanzado la densidad solicitada se delimitará el área y la misma será reconstruida por el Contratista sin recibir pago alguno por ese concepto.

Todos los elementos y equipos y ensayos necesarios para controlar la densidad alcanzada serán por cuenta y cargo de la empresa Contratista.

• **Medición y pago:** Todos los trabajos enunciados en el punto anterior estarán incluidos en el precio unitario cotizado. Este ítem se pagará por **metro cuadrado (m<sup>2</sup>)** de paquete estructural terminado y aprobado, y en los espesores y anchos de proyecto.

El precio será compensación total por la preparación de la superficie a recubrir, provisión, carga, descarga y acopio del suelo, escarificado y pulverización del suelo, distribución y mezcla de los materiales, provisión, carga, transporte, descarga y acopio de la cal, derechos de extracción, provisión, bombeo, transporte y distribución del agua, humedecimiento, perfilado y compactación de la mezcla, corrección de los defectos constructivos; ensayos de densidad, terminación y curado de la mezcla; acondicionamiento, señalización y conservación de los desvíos y banquetas durante la construcción de las obras y por todo otro trabajo y herramientas necesarios para ejecución de los trabajos especificados.

### 2.4. Base granular

---

Consiste en la ejecución de una base del espesor y ancho consignado en los planos de proyecto con estabilizado granular, mediante mezcla de agregados pétreos, agua y eventualmente cal y/o suelo.

#### 2.4.1. Materiales y equipos

---

Se define como agregado pétreo a aquellos materiales granulares obtenidos por zarandeo directamente aprovechables, como así también los obtenidos por trituración de fragmentos de macizos rocosos y/o gravas de dimensiones superiores a los 38 mm.

El suelo, en caso de ser necesario, será seleccionado y no contendrá materia orgánica. El porcentaje en que intervenga, su granulometría y constantes físicas deberán permitir satisfacer las exigencias de calidad de la mezcla solicitadas en el proyecto.

Cuando las características del suelo no respondan a lo antedicho podrá mejorar sus condiciones tratándolo con cal a su exclusivo costo.

Cuando el Contratista opte por la incorporación de cal, el agua que se utilice no contendrá sustancias que modifiquen el proceso normal de reacción de la cal.

El Contratista deberá presentar para su aprobación la fórmula de obra la que deberá estar fundamentada mediante ensayos, incluyendo las tolerancias granulométricas de cada tamiz para el control de calidad y el proceso constructivo.

El estabilizado granular deberá ser elaborado en planta y deberá ser densificado mediante utilización de compactadores autopropulsados.

Después de concluido el proceso constructivo y previo a la ejecución de los controles topográficos y de densidad se deberá efectuar la imprimación, luego de lo cual, y en un plazo de 10 días, se deberá colocar la carpeta asfáltica, no permitiéndose el tránsito durante ese lapso.

Las tomas de muestras y ensayos para control de densidades se harán cada 100 metros. Los gastos que ello demande estarán a cargo de la Contratista.

• **Medición y pago:** La base granular se medirá en **metros cuadrados (m<sup>2</sup>)** y la superficie se calculará multiplicando el ancho teórico por la longitud realmente ejecutada en el espesor de proyecto.

El trabajo medido en la forma especificada se pagará al precio unitario cotizado por los metro cuadrado (m<sup>2</sup>) aprobados.

El precio será compensación total por la preparación de la superficie a recubrir, provisión, carga, descarga y acopio del suelo, derechos de extracción y explotación, preparación del estabilizado en planta, distribución y mezcla de los materiales, provisión, bombeo, transporte y distribución del agua, humedecimiento, perfilado y compactación de la mezcla, corrección de los defectos constructivos; ensayos de densidad, terminación y curado de la mezcla; acondicionamiento, señalización y conservación de los desvíos y banquetas durante la construcción de las obras y por todo otro trabajo y herramientas necesarios para ejecución de los trabajos especificados.

## 2.5. Enripiado

Las presentes especificaciones reglamentan la ejecución de la capa de ripio, o de ripio y suelo, distribuida y perfilada, del tipo y diámetros indicados en los planos de proyecto y en las Especificaciones Técnicas Particulares de la obra.

Para lo que no está contemplado ni modificado por estas especificaciones tiene validez lo establecido en las especificaciones y normas de la Dirección Nacional de Vialidad.

El procedimiento a ejecutar comprende las siguientes operaciones:

- Acondicionamiento y compactación de la subrasante: La misma será abovedada de acuerdo a los planos o a las órdenes de la Inspección. Se deberán eliminar todas las irregularidades a fin de lograr un enripiado de espesor uniforme.
- El ripio o mezcla de ripio y suelo destinado a la formación del enripiado deberá responder a las siguientes exigencias de granulometría y plasticidad:

Pasa tamiz	%
1" (25 mm)	100
Nº4	50-90
Nº 40 (420 µ)	20-50
Nº 200 (74 µ)	10-25

**Tabla 2**

**Índice de plasticidad %** ..... de 5 a 10

**Límite líquido %** ..... Menor de 35

- Provisión, colocación, distribución, compactación y perfilado de una capa de ripio en los espesores de proyecto, o de la mezcla de ambos en caso de corresponder.
- Librado al tránsito.

La medición y control de espesores se efectuará cada 50m una vez efectuada la tarea de compactación. A esos fines se extraerán 3 probetas, una en el centro y dos a cada lado, no aceptándose valores que difieran en más del 5% del espesor teórico.

El equipamiento para la ejecución de las tareas enunciadas será provisto por el Contratista, previa conformidad de la Inspección de Obra.

• **Medición y pago:** El enripiado se medirá en **metro cuadrado (m<sup>2</sup>)** y la superficie se calculará multiplicando el ancho teórico por la longitud realmente ejecutada en el espesor de proyecto. El precio será compensación total por la ejecución de las tareas enunciadas anteriormente.

## 2.6. Empedrado tipo entrerriano o misionero

---

Las presentes especificaciones reglamentan la ejecución de la capa de rodamiento con materiales pétreo cuyas características técnicas serán las que especifiquen los planos de proyecto o las Especificaciones Técnicas Particulares de la obra.

El procedimiento a ejecutar comprende las siguientes operaciones:

- a) Acondicionamiento de la superficie a cubrir, incluye ejecución de cama de arena en caso de ser necesario,
- b) Provisión y colocación del material pétreo en la forma que especifiquen los plano de manera de garantizar una superficie lisa y transitible y
- c) Librado al tránsito.

El equipamiento para la ejecución de las tareas enunciadas será provisto por el Contratista, previa conformidad de la Inspección de Obra.

- **Medición y pago:** El enripiado se medirá en **metro cuadrado (m<sup>2</sup>)** y la superficie se calculará multiplicando el ancho teórico por la longitud realmente ejecutada.  
El precio será compensación total por la ejecución de las tareas enunciadas anteriormente.

## 2.7. Carpeta de concreto asfáltico

---

Las presentes especificaciones reglamentan la ejecución de capas de mezclas bituminosas, elaboradas, distribuidas y compactadas en caliente, del tipo y dimensiones indicadas en los planos de proyecto y en las especificaciones particulares de la obra.

Para lo que no está contemplado ni modificado por estas especificaciones, tiene validez lo establecido en las especificaciones y normas de la Dirección Nacional de Vialidad.

El procedimiento a ejecutar comprende las siguientes operaciones:

- a) Acondicionamiento de la superficie a cubrir,
- b) Aplicación de riego de liga de material bituminoso,
- c) Provisión, distribución y colocación de mezcla bituminosa en caliente,
- d) Compactación de la mezcla distribuida y
- e) Librado al tránsito.

Ninguna mezcla bituminosa será distribuida cuando la temperatura ambiente sea de 8°C y en descenso.

Antes de iniciar el acopio de los materiales, el Contratista deberá solicitar a la Inspección de Obra la aprobación de la "**Fórmula para la mezcla**", adjuntando los resultados de los ensayos de laboratorio realizados, los cuales deberán cumplir con los valores exigidos. Asimismo, acompañará muestras de los materiales a utilizar consignando su procedencia y la conformidad de los propietarios de los yacimientos en caso de corresponder.

La Inspección aprobará la fórmula o hará las observaciones que considere necesarias. No se permitirá la colocación del Concreto Asfáltico hasta no haberse aprobado la dosificación en forma definitiva. El ligante bituminoso para la mezcla será un cemento asfáltico que indique las Especificaciones Técnicas Particulares y cumplirá con las exigencias de la Normas IRAM 6604.

La dosificación de Concreto Asfáltico deberá realizarse dentro de lo prescripto por el *Método Marshall* (ASTM D-1559), compactando las probetas con 75 golpes de pisón por cara a la temperatura que corresponda a una viscosidad del ligante comprendida entre 2.0 y 3.0 poises.

En la fórmula presentada por el Contratista deberá constar:

- Criterio de dosificación empleado
- Tipo de cemento asfáltico, su penetración, punto de ablandamiento e índice de penetración, indicando su fabricante, procedencia y origen.
- Granulometría parcial de los agregados inertes con su retención y paso por los tamices que indiquen las especificaciones complementarias.
- Granulometría cien por cien (100%) de inerte resultante de la dosificación propuesta.
- Desgaste "Los Angeles" del agregado propuesto.
- Peso específico de los agregados y del filler
- Concentración crítica del filler (Cs)

- Valores individuales y promedio de peso específico, fluencia, estabilidad, vacíos residuales (determinados mediante saturación por vacíos, método Rice), vacíos del agregado mineral ocupados por el material bituminoso, relación betún-vacíos, relación estabilidad/fluencia logrados en la serie de probetas *Marshall* elaboradas y las curvas correspondientes que determinaron el valor óptimo del betún propuesto en la fórmula.
- Valor de concentración crítica "Cs" de la fracción que pasa tamiz 74 micrones (Nº200) de la mezcla cien por cien (100%) inertes.
- Relación entre valores de concentración de filler en volumen en el complejo Filler-Betún, considerando como filler a la fracción que pasa tamiz de 74 micrones (Nº200) de mezcla de inertes y su valor de concentración crítica.
- Para el valor óptimo de betún propuesto se indicará el índice de compactabilidad de la mezcla.
- Estabilidad residual *Marshall* luego de 24 horas de inmersión en agua a 60°C para el óptimo de betún propuesto y 0,5% en exceso y defecto.
- Para el porcentaje óptimo de betún propuesto, el Contratista deberá proporcionar un gráfico donde se indique en escala logarítmica en abscisas, el número de golpes *Marshall* por cara y, en ordenadas en escala aritmética los valores de estabilidad y densidad *Marshall*.

La composición de la mezcla de acuerdo la dosificación presentada por el Contratista deberá cumplir las exigencias que se detallan a continuación:

- **Fluencia:** 2,0 mm a 4,5 mm
- **Vacíos**  
Para base de concreto asfáltico ..... entre 4% y 7%  
Para carpeta de concreto asfáltico ..... entre 3% y 5%  
Para carpeta de concreto asfáltico en zonas frías..... entre 2% y 4%
- **Relación betún-vacíos**  
Para base de concreto asfáltico ..... entre 65% y 75%  
Para carpeta de concreto asfáltico ..... entre 70% y 80%
- **Relación C/Cs**  
Para base y carpeta: ..... menor o igual a 1  
Siendo:  
**C:** Concentración en volumen de filler en el sistema filler-betún (Se considera filler a la fracción de mezcla de áridos que pasa tamiz IRAM Nº200).  
**Cs:** Concentración crítica de filler
- **Estabilidad**  
Para base de concreto asfáltico ..... 600 kg  
Para carpeta de concreto asfáltico ..... 800 kg
- **Estabilidad residual**  
Para bases y carpeta de concreto asfáltico se deberá cumplir la exigencia establecida en la Norma de Ensayo VN-E-32-67 "Pérdida de estabilidad *Marshall* debido al efecto del agua".
- **Relación estabilidad-fluencia**  
Para base de concreto asfáltico ..... entre 1800 y 4000 kg/cm  
Para carpeta de concreto asfáltico ..... entre 2100 y 4000 kg/cm  
Deberá evitarse tendencias a lograr estabilidades máximas coincidentes con fluencias mínimas.

Las muestras de mezcla bituminosa para los ensayos físico-mecánicos deberán ser tomadas sobre camión a la salida de la Planta Asfáltica, o según criterio de la Inspección, las cuales serán compactadas en Laboratorio de Obra mediante la técnica *Marshall*, debiendo cumplir con las exigencias indicadas.

El Concreto Asfáltico a emplear en la carpeta de rodamiento se compondrá de Agregados Gruesos de trituración, Agregados Finos, Relleno Mineral, Cemento Asfáltico y un aditivo mejorador de adherencia (para el caso de carpeta de rodamiento).

La graduación de la mezcla de áridos deberá encuadrarse dentro de la zona o "huso" granulométrico que se indica a continuación:

Tipo mezcla	Porcentaje en peso que pasa por los tamices					
	32 mm 1 ¼"	25,4 mm 1"	19 mm ¾"	12,7 mm ½"	2,4 mm Nº8	0,074 mm Nº 200
<b>Conc. Asfáltico base</b>	100	90-100	80-95		30-45	2-6
<b>Conc. Asfáltico carpeta</b>			100	70-90	40-55	4-10

**Tabla 3**

No se aconseja el empleo de un único agregado de trituración que por su graduación encuadre dentro de los límites establecidos para evitar la posible segregación, y su incidencia en la dispersión de las características de la mezcla en cuanto a Vacíos, Estabilidad, Fluencia, Porcentaje de betún, etc.

### 2.7.1. Equipos

#### Terminadora

El equipo de distribución y terminado deberá poseer propulsión propia y estar dotado de dispositivos de compensación para ajustar el espesor de la mezcla y variación de anchos de capa. Estará equipado con tolva receptora, con tornillo sin fin y enrasador que permitan la distribución sin ondulaciones transversales, libre de huecos o estrías, dejando una superficie lisa y con cierta densificación.

#### Aplanadoras Mecánicas

Para el cilindrado de la mezcla podrán emplearse rodillos de acero tipo "tandem" autopropulsados.

Por cada frente de trabajo deberá tenerse en obra como mínimo dos (2) aplanadoras, con un peso total entre 8 y 10 toneladas y otra con no menos de 12 toneladas.

Podrán también emplearse equipos similares que resulten satisfactorios a juicio de la Inspección y que permitan una compactación efectiva de la mezcla caliente mientras se encuentre en condiciones de ser trabajada.

#### Rodillos neumáticos múltiples autopropulsados

Serán de dos ejes con cinco ruedas como mínimo en el posterior y no menos de cuatro en el delantero.

El Contratista deberá disponer del número de equipos necesarios y adoptar la metodología pertinente para cumplir con las exigencias establecidas para la mezcla compactada, la cual deberá ser sometida a la aprobación de la Inspección de Obra.

#### Regador de material asfáltico

Para los trabajos de imprimación o riego de liga sobre la superficie en que se ejecutará la carpeta se emplearán camiones tanques provistos de sistema de calentamiento y equipo motor que impulse el producto asfáltico a través de picos especiales que aseguren una distribución uniforme del material bituminoso sobre la superficie.

Deberán poseer sistema de medición que permita conocer la cantidad de material distribuido.

La utilización de equipos diferentes a los indicados precedentemente deberá ser explícitamente manifestada por el Contratista acompañada con la metodología propuesta a efectos de garantizar igual calidad en los trabajos, todo lo cual deberá contar con la aprobación expresa de la Inspección de Obra.

### 2.7.2. Condiciones de recepción de carpeta asfáltica

De la mezcla elaborada, sobre camión, se controlarán las siguientes características: porcentaje de asfalto, granulometría, estabilidad y fluencia *Marshall*. Por cada jornada de trabajo se tomarán como mínimo cuatro (4) muestras sobre camión para efectuar las correspondientes verificaciones, las que serán representativas de esa jornada laboral. Los tramos a aprobar se deberán corresponder con la fórmula aprobada.

### 2.7.2.1. Ensayos de laboratorio

Las muestras de materiales bituminosos y de mezclas asfálticas serán ensayadas en un laboratorio a designar por la Inspección. Todos los gastos de que demanden los ensayos estarán a cargo del Contratista.

### 2.7.2.2. Control de calidad de mezclas asfáltica - Tolerancias

Una vez aprobada la fórmula de obra final las características resultantes de la misma serán las que el Contratista está obligado a cumplir con las tolerancias especificadas a continuación:

- **Granulometría y % de asfalto:**

Tamiz de ¾" y ½" ..... ± 5,0 %

Tamiz N° 8 ..... ± 4,0 %

Tamiz N° 200 ..... ± 1,0 %

Asfalto: sobre el porcentaje de fórmula de obra ...± 0,2 %

- **Fluencia:** Las variaciones de la fluencia podrán ser tales que permitan en todo momento cumplir con la relación E/F establecida en la fórmula para la mezcla presentada y aprobada, debiendo evitar tendencias a lograr estabilidades máximas coincidentes con fluencias mínimas.

- **Estabilidad:** Deberá cumplir en todo momento con el límite establecido en este Pliego.

- **Estabilidad remanente:** La estabilidad remanente será igual o superior a lo establecido en las Especificaciones Técnicas Particulares. (Normas VN y AASHTO).

Si la mezcla asfáltica resultare con un índice de estabilidad remanente menor a lo establecido, la Inspección suspenderá los trabajos hasta tanto se corrijan las deficiencias de la mezcla.

### 2.7.3. Eficiencias constructivas

#### Mezcla compactada in situ

Se tomarán probetas cilíndricas caladas del espesor total de la carpeta con compactación terminada, en distintas zonas y según ordene la Inspección. Se extraerán como mínimo cinco (5) probetas cada 500 m<sup>2</sup>.

Los pozos que después de la extracción queden en la carpeta deben ser rellenados por cuenta del Contratista con mezcla asfáltica de similares características.

El Contratista deberá contar en obra y en perfecto estado de funcionamiento una máquina sacatestigos con mecha de diamante de 10 cm de diámetro interno.

En ningún caso se pagará sobreprecio por mayor espesor ni por ancho superior a los establecidos.

#### Espesores

El valor medio por tramo podrá ser hasta un 95% (noventa y cinco por ciento) del espesor teórico, no permitiéndose ningún espesor individual menor que el 92% (noventa y dos por ciento) de dicho espesor teórico. Si el promedio de la zona fuese inferior al 95% se podrá realizar la re-extracción de tres testigos en la proximidad de los que no cumplan con esta condición, no admitiéndose valores inferiores al 92%.

Si con los resultados obtenidos, se logran nuevamente valores medios entre el 92% y el 95% se aceptará la zona con un descuento en base a la siguiente fórmula:

$$D = 3 \times A \times (1 - E_{\text{medio tramo}} / E_{\text{teórico}})$$

**D** = descuento [\$/m<sup>2</sup>] de la zona afectada

**A** [\$/m<sup>2</sup>] = precio de aplicación de ítem cotizado por el Contratista actualizado a la fecha de su certificación (incluido materiales, ejecución de la carpeta, gastos generales).

**E<sub>medio tramo</sub>** = Espesor promedio del tramo obtenido de las muestras extraídas al efecto

**E<sub>teórico</sub>** = Espesor teórico previsto



Si se observaran valores menores del 92% se deberá reconstruir el tramo sin percibir compensación por ningún concepto.

### **Compactación**

A los 8 (ocho) días de construida la carpeta, ésta deberá tener tendrá una compactación media igual o mayor del 98% (noventa y ocho por ciento) de la mezcla aprobada, no admitiéndose valores individuales menores del 96% (noventa y seis por ciento). En los casos en que se encuentren valores inferiores se efectuará la extracción de cinco (5) probetas en lugares próximos y elegidos por la Inspección. De repetirse un solo valor inferior al límite fijado será rechazado el "tramo o zona perteneciente a la probeta". El rechazo implica la reconstrucción de la misma sin compensación alguna al Contratista.

• **Medición y pago:** La unidad de medida y de pago de este ítem es el **metro cuadrado (m<sup>2</sup>)** de carpeta asfáltica colocada y compactada en el espesor de proyecto. En el precio de este ítem están incluidos: la provisión de materiales en obra; ejecución de la mezcla; transporte; distribución; compactación; riego de liga; mano de obra, ensayos, equipos y materiales para efectuarlos, y toda otra tarea necesaria para su completa ejecución.

## **2.8. Hormigón**

---

La calzada de hormigón de cemento portland, simple o armado, se construirá dando cumplimiento a lo que establecen los planos de proyecto, estas especificaciones y lo establecido en el Pliego de Especificaciones Técnicas Particulares.

Antes de dar comienzo a la construcción de la calzada de hormigón, la Inspección de Obra deberá aprobar por escrito la superficie de apoyo. La Inspección podrá exigir al Contratista la presentación de una planilla con el control planialtimétrico de la superficie de apoyo y de los moldes a utilizar.

### **2.8.1. Materiales**

---

Todos los materiales componentes del hormigón en el momento del ingreso a la hormigonera deberán cumplir las exigencias establecidas en la Norma IRAM vigente o en las disposiciones del CIRSOC que la complementa o sustituya.

#### **2.8.1.1. Agregado fino de densidad normal**

---

Estará constituido por arena natural de partículas redondas, o por una mezcla de arena natural, de partículas redondas y arena de trituración, de partículas angulosas en proporciones tales que permitan al hormigón cumplir con las características especificadas.

Las partículas angulosas se obtendrán por trituración de gravas (canto rodado) o de rocas sanas y durables. No se permitirá el uso de arena de trituración como único agregado fino.

Serán limpias, duras, estables, libres de películas superficiales y de raíces y restos vegetales, yesos, anhidritas, piritas, escorias, sin ninguna sustancia nociva que pueda perjudicar al hormigón o a las armaduras. Respecto a las sustancias perjudiciales, los límites permitidos serán los que indican las normas IRAM o CIRSOC.

#### **2.8.1.2. Agregado grueso de densidad normal**

---

Estará constituido por grava (canto rodado), grava partida, roca triturada o por mezcla de dichos materiales. En el caso de utilizarse escoria de alto horno ésta deberá cumplir las exigencias de la norma IRAM correspondiente.

Las partículas que la constituyan serán limpias, duras, resistentes, estables, libres de películas superficiales, de raíces y restos vegetales, yeso, anhidrita, pirita y escorias. Además, no deberá contener sustancias que sean perjudiciales y puedan dañar al hormigón y su armadura.

### 2.8.1.3. Composición granulométrica de los agregados

La composición granulométrica de los agregados se determinará clasificando las partículas mediante los siguientes tamices de abertura cuadrada: 53 mm; 37,5 mm; 26,5 mm; 19 mm; 13,2 mm; 9,5 mm; 4,75 mm; 2,36 mm; 1,18 mm; 600 µm; 150 µm; (IRAM 1501, parte II, serie suplementaria R 40/3).

La granulometría de un agregado fino o grueso se considerará satisfactoria si el porcentaje de material que pasa cualquiera de los tamices especificados no excede el 5% del peso de la muestra respecto del límite establecido para el tamiz considerado. Lo dicho tiene validez para cada uno de los tamices establecidos.

#### 2.8.1.3.1. Granulometría del agregado fino (IRAM 1505)

El agregado fino tendrá una curva granulométrica continua, comprendida dentro de los límites que determinan las curvas A y B de la siguiente **tabla 4** (*Granulometría del Agregado fino*):

Tamices de mallas cuadradas (IRAM 1501, parte II)	Porcentaje máximo que pasa acumulado, en masa	
	Curva A	Curva B
9,5 mm	100	100
4,75 mm	95	100
2,36 mm	80	100
1,18 mm	50	85
600 µm	25	60
300 µm	10	30
150 µm	2	10

Tabla 4

#### 2.8.1.3.2. Granulometría del agregado grueso (IRAM 1505)

Al ingresar a la hormigonera, el agregado grueso tendrá una granulometría comprendida dentro de los límites que, para cada tamaño nominal, se indican en la siguiente tabla:

Tamiz IRAM mm	Tamaño nominal (mm)	
	53 a 4,75	37,5 a 4,75
63,0	100	---
53,0	95 a 100	100
37,5	----	95 a 100
26,5	35 a 70	---
19	---	35 a 70
13,2	10 a 30	---
9,5	---	10 a 30
4,75	0 a 5	0 a 5

Tabla 5

#### 2.8.1.3.3. Cemento portland

Para la ejecución del pavimento de hormigón sólo podrán utilizarse cementos del tipo portland, de marcas aprobadas oficialmente, que cumplan los requisitos de calidad contenidos en la norma IRAM 1503. Al ser ensayados según la norma IRAM 1622, a la edad de 28 días, alcancen una resistencia a la compresión de 400 kg/cm<sup>2</sup>.

### 2.8.2. Fórmula para la mezcla:

El Contratista deberá presentar con la suficiente antelación la **Fórmula para la mezcla**, la que deberá ser aprobada por la Inspección de Obra y el Contratista se compromete a mantener la misma durante la ejecución de los trabajos.

La Fórmula contendrá como mínimo la siguiente información:

1. Factor cemento, o sea, la cantidad de cemento portland, medida en peso, que interviene en la preparación de un metro cúbico de hormigón compactado.
2. Relación agua-cemento resultante de dividir el número de litros de agua por el número de kg de cemento que integra un volumen dado de hormigón.

3. Proporción de cada uno de los agregados que intervienen en la mezcla, indicando proveedor y origen.
4. Granulometría total de los agregados empleando las cribas y tamices de la Norma IRAM 1501.
5. Asentamiento, el que no podrá ser nulo.
6. Marca y fábrica de origen del cemento portland a emplear.
7. Tiempo de mezclado.
8. Resistencia a la compresión (Norma IRAM 1546) de probetas cilíndricas de 15 cm de diámetro por 30 cm de altura (Norma IRAM 1534) y la resistencia a la flexión (Norma IRAM 1547).
9. Proporción, marca y forma de incorporación de aditivos, en caso de corresponder.
10. Cantidad de aire de la mezcla.

### **2.8.3. Equipos, máquinas y herramientas**

---

Los equipos, máquinas y herramientas requeridas para el transporte y colocación del hormigón deberán reunir las características que aseguren la obtención de la calidad exigida y el cumplimiento del plan de trabajos presentado.

### **2.8.4. Pasadores, barras de unión y armadura distribuida**

---

Los pasadores serán barras lisas de acero de sección circular de las dimensiones que indiquen los planos de proyecto.

En las juntas de dilatación no de los extremos del pasador estará cubierto con un manguito el que permitirá una carrera mínima de 2 cm. Los pasadores se colocarán paralelos al eje de la calzada y a la subrasante.

Las barras de unión se colocarán según lo dispuesto en los planos de proyecto. La armadura distribuida se colocará en el espacio comprendido entre la mitad de la losa y 5 cm por debajo de la superficie expuesta.

El Contratista deberá completar y presentar a aprobación de la Inspección, cualquier detalle que en la documentación contractual resultare incompleto o insuficiente para la definición técnica de estos elementos.

### **2.8.5. Curado**

---

El método de curado del hormigón será propuesto por el Contratista y deberá contar con la aprobación de la Inspección de Obra.

### **2.8.6. Condiciones para la recepción**

---

No se admitirán anchos inferiores al de proyecto. Las juntas deberán ser rectas aceptándose desvíos de 20 mm en 3 metros de longitud.

El perfil transversal no deberá ser inferior al 0,2% ni superior al 0,4% de la de proyecto. Los sectores donde no se cumpla esta exigencia serán demolidos y reconstruidos por cuenta y cargo del Contratista.

Colocando una regla de 3 m paralela o normalmente al eje del camino, no se aceptarán luces mayores a 4 mm. Entre el pavimento y el borde inferior de la regla. En las juntas la diferencia entre las cotas de ambos bordes no será mayor de 2 mm; en los lugares en donde no se cumplan dichas exigencias éstas serán ser corregidas por cuenta y cargo del Contratista.

### **Espesores y resistencia del hormigón**

La verificación se realizará dividiendo la superficie de la calzada ejecutada en superficie de 300 m<sup>2</sup> cada uno. De cada sector se extraerán tres (3) testigos que representarán al hormigón del mismo y el lugar de extracción será establecido al azar por la Inspección de Obra.

Los testigos se extraerán después que el hormigón tenga una edad de 15 días contados a partir del momento de su colocación. Cuando la temperatura media diaria sea inferior a 5°C se aumentará el número de días para el calado de las probetas en igual cantidad de días en los que se dio esa condición.

El ensayo para determinar la resistencia se efectuará a la edad de 28 días efectivos, que comprenden los 28 días iniciales más el número de días en que se prolongó el curado.

Las extracciones se efectuarán mediante equipos provistos de brocas rotativas y en las condiciones que establezca la Norma IRAM 1551. Los testigos tendrán un diámetro de 15 cm. Dentro de las 48 horas de efectuadas las perforaciones, el Contratista deberá rellenar las mismas con hormigón de similares características a las utilizadas para la calzada.

### **Espesores**

La altura de cada testigo extraído se determinará empleando el procedimiento dictado por la Norma IRAM 1574. Cuando el espesor promedio de los tres testigos correspondientes a un sector resulte inferior en 15 mm o más del teórico, éste deberá ser demolido y reconstruido por el Contratista con un hormigón de la calidad especificada sin compensación alguna.

Los testigos de alturas menores a la indicada anteriormente no serán tenidos en cuenta para calcular el espesor promedio.

Si el espesor promedio de la calzada es igual o mayor que el espesor de proyecto menos 2 mm, la calzada en lo que hace al espesor será aprobada.

Si la diferencia entre el espesor de proyecto y el espesor medio de la zona es de 2,1 mm o mayor y hasta 10 mm, la calzada en lo que hace a su espesor será aceptada con descuento (**D**) por déficit de espesor. El descuento se aplicará a la zona en donde se extrajeron los testigos previa deducción de los sectores en donde corresponde su demolición y reconstrucción.

El descuento (**D**) a aplicar a la zona (**A**) se calculará con:

$$D = \frac{(E_{\text{proy}}(\text{mm}) - E_{\text{prom}}(\text{mm}) - 2\text{mm})^2 \times 0,5 \times A}{A}$$

$E_{\text{proy}}$  = Espesor de proyecto

$E_{\text{prom}}$  = Espesor promedio

### **Resistencia**

Los testigos luego de extraídos e identificados se mantendrán sumergidos en agua a 20°C. La preparación de los mimos y el ensayo de resistencia de rotura a la compresión se realizará de acuerdo con las Normas IRAM 1553 y 1546. Para cada zona la resistencia de los testigos será igual o mayor a la exigida en los planos de proyecto.

- **Medición y pago:** La unidad de medida y de pago de este ítem es el **metro cuadrado (m<sup>2</sup>)** de carpeta de hormigón colocada en el espesor de proyecto. En el precio de este ítem están incluidos: la provisión y colocación del hormigón simple o armado en obra; mano de obra, ensayos, equipos y materiales para efectuarlos, y toda otra tarea necesaria para su completa ejecución.

## **2.9. Pavimento articulado**

Este trabajo consiste en la ejecución de un pavimento con bloques Inter trabados de hormigón según especificación técnica o lo que ordene la Supervisión.

Los bloques deberán tener ser el tipo Holanda de 6 cm de espesor y capaces de ser aparejados en espina de pescado y que al unirse resistan el desplazamiento relativo, tanto en sentido longitudinal como transversal, permitiendo una junta trabada yuxtapuesta teniendo todas ellas igual trazado geométrico y dimensión. Hacen excepción a estas normas aquellas piezas destinadas a la formación de bordes o arrime a cordones o cunetas, siendo éstas una fracción adecuada de la pieza tipo. Serán piezas fabricadas de acuerdo a norma Normas IRAM 11656, debiendo responder sus dimensiones a la norma citada, con un espesor no inferior a 0,06 m.

Los elementos a utilizar serán constituidos por una masa obtenida y conformada mediante un proceso de tipo industrial de manera que presente una estructura compacta, dura, tenaz y

resistente, tanto a las solicitaciones del tipo físico o mecánico como a las que resultan de la acción de agentes naturales o climáticos.

La forma geométrica debe ser tal que una vez acunados se logren las siguientes características:

- a) Adecuada fricción que permita una efectiva transferencia de carga entre elementos.
- b) Planos de la superficie exterior que se adapte a los perfiles de la calzada, bombeo y pendientes, exigidas por el proyecto.

#### **Resistencia cúbica a la compresión**

Las piezas prefabricadas presentarán una resistencia cúbica a la compresión según lo indicado por la Norma IRAM 11656.

Para el ensayo a compresión se obtendrá mediante procedimiento adecuado, directamente del elemento o pieza sometida a prueba, un cubo que permita que el mismo sea ensayado.

#### **Absorción de agua**

Las piezas serán sometidas al ensayo de absorción de agua, según la Norma IRAM 11656.

#### **Ejecución de los trabajos**

La ejecución de la capa de rodamiento de elementos prefabricados se hará sobre un manto de arena de según el perfil tipo de obra, con una tolerancia de más o menos 0,01 m, asentándose los bloques mediante el empleo de planchas vibratorias.

La colocación de los elementos prefabricados se llevará siguiendo el aparejo espina de pescado del pavimento Inter trabado.

Se desecharán y retirarán todas aquellas piezas que se fracturen por efectos del rodillado de compresión.

La toma de juntas se realizará rellenando los espacios entre las diversas piezas con arena fina.

El Contratista dispondrá en obra del equipo indispensable: herramientas, máquinas, etc., que el proceso constructivo requiera, requisito sin el cual no se le permitirá iniciar la ejecución de los trabajos. Las condiciones del equipo serán tales que en ningún momento provoquen la interrupción de los trabajos.

- **Medición y pago:** El pavimento se medirá en **metro cuadrado (m<sup>2</sup>)** y la superficie se calculará multiplicando el ancho teórico por la longitud realmente ejecutada. El precio será compensación total por la ejecución de las tareas enunciadas anteriormente.

## **RUBRO A.07. RED PRIMARIA DE MEDIA TENSIÓN**

### **Memoria de Cálculo**

Para la ejecución de toda la red de media tensión deberá previamente presentarse la Memoria de Cálculo para su aprobación, en la cual deben explicitarse: calidad del hormigón propuesto y tipo de fundación para columnas, cargas horizontales y verticales adoptadas, normas adoptadas para columnas, conductores, fijaciones, retenciones, morsetería, aisladores y demás componentes de la instalación, incluida la puesta a tierra.

El costo de la ejecución de esta memoria no será certificable y estará incluido en los precios unitarios de los ítems certificables de la red.

La aprobación de esta Memoria de Cálculo la efectuará, además de la Inspección de Obra, la empresa prestataria del servicio de energía correspondiente al sitio de emplazamiento de la obra. De los materiales propuestos, a excepción de las columnas o postes, se presentarán muestras para su aprobación, a fin de definir el patrón de calidad propuesto.

## 1. Estructura de sostén

Las columnas o postes a proveer tendrán las dimensiones que indiquen los planos y/o especificaciones técnicas. La fundación se hará mediante bases de hormigón simple (300 kg/cm<sup>2</sup>) y cuyo empotramiento será igual como mínimo al 10% de la longitud total. En este ítem están incluidas las tareas excavación de pozo con entibado, de alineación, verticalidad y nivelación de columnas, el vibrado de hormigón en bases ejecutadas con moldes, puesta a tierra y el retiro de los materiales sobrantes. El espacio entre la base y la columna se rellenará con arena fina y seca. Los últimos 5 cm se dejarán vacíos y el espacio anular será posteriormente llenado con hormigón.

Estarán incluidas las crucetas tirantes de retención para media tensión, juegos de accesorios para retención y suspensión de conductores, morsetería, abrazaderas, elementos de aislación y demás accesorios necesarios, los que serán de primera calidad, nuevos, sin uso, y cumplirán con las Normas IRAM específicas para cada material y estarán aprobadas por la Inspección de Obra.

### Puesta a tierra

En el tramo comprendido entre la estructura y la jabalina, el conductor será de cobre desnudo (con la sección que indiquen los planos de proyecto o las Especificaciones Técnicas) y con soldaduras cupro aluminotérmicas.

Todo el conjunto pasará a través de un caño de PVC o de polietileno, incorporado en el hormigón de la base. El valor de puesta a tierra será el que indiquen los planos de proyecto o las Especificaciones Técnicas Particulares, debiendo el Contratista considerar la cantidad de jabalinas necesarias para obtener dicho valor.

Las jabalinas tendrán la longitud y sección que indiquen los planos o las Especificaciones Técnicas Particulares.

### Mediciones

Una vez ejecutadas las puestas a tierra de las estructuras, se efectuará una medición de las mismas con un instrumental previamente aprobado por la Inspección de Obra. El valor de resistencia de puesta a tierra estará dentro de lo que establezcan las Especificaciones Técnicas Particulares. En caso que el mismo no mencione valor alguno, se tomará el de 5 ohms como límite superior.

#### 1.1. Provisión y colocación de columnas de hormigón armado

Serán de hormigón armado y cumplirán con la norma IRAM correspondiente en lo referente a dimensiones, flechas admisibles, características técnicas del hormigón y armaduras a utilizar, tensiones admisibles, etc.

Deberá contar con todas las perforaciones necesarias para la acometida subterránea, pasaje de cables y alojamiento de cajas de conexión y dispositivo de puesta a tierra.

#### 1.2. Provisión y colocación de postes de eucalipto creosotado

Serán de eucalipto con tratamiento superficial con creosota y cumplirán con la norma IRAM 9531 en lo referente a dimensiones, forma de efectuar el tratamiento, flechas admisibles, tensiones admisibles, etc.

#### 1.3. Provisión y colocación de columnas metálicas

El material de las columnas tubulares de acero responderá a la Norma IRAM 2591. Serán construidas con caños lisos de acero SAE 1020, nuevos, de una sola pieza, de pared con espesor mínimo de 2,5 mm. El Contratista deberá presentar una verificación estática para el cálculo del espesor de la columna. Tendrán perforaciones para la acometida subterránea, pasaje de los cables y alojamiento de la caja de conexión y dispositivo de puesta a tierra.

Las columnas serán sometidas a una limpieza superficial por arenado o granallado que asegure una superficie libre de óxido. Inmediatamente todas las columnas deberán ser

tratadas con dos manos de antióxido y una mano de esmalte sintético del color que indiquen los planos o las especificaciones técnicas.

Con la columna ya instalada en su posición definitiva, se aplicará una segunda mano de esmalte sintético.

- **Medición y pago:** Los ítems **1.1. a 1.3.** se medirán por **unidad (U)** de columna o poste provista y colocada y con las mediciones y/o verificaciones de PAT realizadas, y se certificarán de la siguiente manera:

- 1) Excavación de pozo con entibado, alineación, verticalidad y nivelación de columnas en posición definitiva, vibrado de hormigón en bases ejecutadas con moldes y retiro de material sobrante: 40% (cuarenta por ciento) del valor unitario del ítem. En el caso de las columnas metálicas deberán haber sido ejecutadas las dos manos de esmalte sintético.
- 2) Colocación de crucetas tirantes de retención para media tensión, juegos de accesorios para retención y suspensión de conductores, morsetería, abrazaderas, elementos de aislación y demás accesorios necesarios: 20% (veinte por ciento) del valor unitario del ítem.
- 3) Puesta a tierra con su correspondiente medición y terminaciones de empotramiento de columnas o postes: 20% (veinte por ciento) del valor unitario del ítem.
- 4) Con la prueba final de la instalación aprobada por la Inspección de Obra y por la empresa prestataria del servicio se certificará el 20% (veinte por ciento) restante del ítem.

## 2. Conductores

Estará incluido en este ítem la provisión e instalación de un conductor desde la red distribuidora existente hasta la SETA, de aleación de aluminio de sección según planos o Especificaciones Técnicas Particulares, con tensado, suspensiones y columnas de retención de material según proyecto.

- **Medición y pago:** Este ítem se medirá por **metro lineal (m l)** de conductor provisto y colocado, y certificará según el siguiente criterio:

- 1) Con la provisión y colocación de los conductores en posición definitiva: el 80% (ochenta por ciento) del valor unitario del ítem.
- 2) El 20% (veinte por ciento) restante con la prueba final de la instalación aprobada por la Inspección de Obra y por la empresa prestataria del servicio.

## RUBRO A.08. SUBESTACIÓN TRANSFORMADORA

### Memoria de Cálculo

Para la ejecución de la subestación transformadora el Contratista deberá presentar la Memoria de Cálculo de la subestación previamente para su aprobación, en la que indicará expresamente los supuestos adoptados tanto para las obras civiles con sus cálculos y verificaciones, como para los componentes eléctricos, es decir, marcas, modelos y características técnicas.

El costo de la ejecución de esta memoria no será certificable y estará incluido en los precios unitarios de los ítems certificables de las columnas y del transformador.

La aprobación de esta Memoria de Cálculo la efectuará, además de la Inspección de Obra, la empresa prestataria del servicio de energía correspondiente al sitio de emplazamiento de la obra.

## 1. Estructura de sostén

### 1.1. Provisión y montaje de columnas o postes

Se tendrán en cuenta todas las disposiciones descriptas en el **Capítulo I, Rubro A.05, ítem 1, Cordón cuneta y badenes de hormigón**. Las columnas tendrán las dimensiones que indiquen los planos de proyecto o las Especificaciones Técnicas Particulares. Tendrán los 2 vínculos de unión y 1 vínculo para apoyo de la estación transformadora. Las tareas incluidas en este ítem serán: excavación de pozo para fundación, entibado, verticalidad, alineación y nivelación de las columnas, hormigonado y vibrado de bases, retiro de material sobrante, reparación de veredas y/o calzadas y puesta a tierra.

- **Medición y pago:** Este ítem se medirá por **unidad (U)** de columnas de apoyo con sus correspondientes vínculos de unión p/estaciones transformadoras y será certificada según el siguiente criterio:
  - 1) El 80% (ochenta por ciento) del precio unitario del ítem con la provisión y montaje en posición definitiva de columnas o postes con sus correspondientes vínculos de unión y apoyo y ejecución de bases de hormigón.
  - 2) El 20% (veinte por ciento) restante del ítem se certifica contra la prueba final del transformador reductor ensayado y aprobado por la Inspección de Obra y la empresa prestataria del servicio.

## 2. Transformador

### 2.1. Provisión y montaje del transformador

Consiste en la provisión y montaje de transformadores reductores, cuya marca, tipo de seccionadores fusibles, tipo de descargadores de tensión serán los que indiquen los planos de proyecto o las Especificaciones Técnicas Particulares. El transformador a proveer será probado previamente por el organismo prestador del servicio para su habilitación.

- **Medición y pago:** Este ítem se medirá por **unidad (U)** de transformador reductor y será certificado de la siguiente manera:
  - 1) El 80% (ochenta por ciento) del valor unitario del ítem contra la provisión e instalación del transformador reductor con los correspondientes seccionadores fusibles y descargadores de tensión.
  - 2) El 20% (veinte por ciento) restante contra la prueba final y ensayos aprobados por la Inspección de Obra y la empresa prestataria del servicio.

## RUBRO A.09. RED ELÉCTRICA Y ALUMBRADO PÚBLICO

## RUBRO A.10. CONEXIÓN ELECTRICA DOMICILIARIA

### Memoria de cálculo

Para la ejecución de la Red Eléctrica y de Alumbrado Público deberá ser presentada previamente para su aprobación la Memoria de Cálculo de la instalación, en la cual se deberán explicar claramente las cargas utilizadas para el cálculo de las columnas y sus bases, y las normas que cumplen cada uno de los elementos estructurales.

Para las instalaciones de alumbrado público se presentarán las curvas isolux de la instalación, teniendo en cuenta las bocacalles y tramos de calles entre bocacalles, las que garantizarán, para las luminarias seleccionadas, una correcta intensidad lumínica tomando en cuenta la separación adoptada y la correcta distribución en el barrio de acuerdo a las normas IRAM-AADL J 2020-1, 2020-2, J 2021 y J2028.



El costo de la ejecución de esta memoria no será certificable y estará incluido en los precios unitarios de los ítems certificables de la red.

La aprobación de esta memoria de cálculo la efectuará, además de la inspección de obra, la empresa prestataria del servicio de energía correspondiente al sitio de emplazamiento de las obras o el municipio según corresponda.

De los materiales propuestos, a excepción de las columnas o postes, se presentarán muestras para su aprobación a fin de definir el patrón de calidad propuesto.

## 1. Estructura de sostén

Se tendrá en cuenta lo especificado en el **Capítulo I, Rubro A.07.**

Los conjuntos de retención, suspensión, grampas conectoras, aisladores, morsetería en general, etc., serán de primera calidad, nuevos, sin uso, y cumplirán con las normas IRAM específicas para cada material y estarán aprobadas por la inspección de obra.

Estarán incluidos los brazos para instalación de luminarias en el caso de A<sup>0</sup>P<sup>0</sup> y las ménsulas o crucetas soporte para tendido de cables en el caso de red eléctrica.

### Puesta a tierra

Se tendrá en cuenta lo especificado en el **Capítulo I, Rubro A.07.**

### Mediciones

Se tendrá en cuenta lo especificado en el **Capítulo I, Rubro A.07.**

#### 1.1. Provisión y colocación de columnas de hormigón armado

Se tendrá en cuenta lo especificado en el **Capítulo I, Rubro A.07, ítem 1.1.**

#### 1.2. Provisión y colocación de postes de eucalipto creosotado

Se tendrá en cuenta lo especificado en el **Capítulo I, Rubro A.07, ítem 1.2.**

#### 1.3. Provisión y colocación de columnas metálicas

Se tendrá en cuenta lo especificado en el **Capítulo I, Rubro A.07, ítem 1.3.**

Podrán ser rectas, curva simple o doble.

• **Medición y pago:** Los ítems 1.1. a 1.3. se medirán por **unidad (U)** de columna o poste provista y colocada y con las mediciones y/o verificaciones de PAT realizadas, y se certificarán de la siguiente manera:

- 1) El 80% (ochenta por ciento) del precio unitario del ítem con la provisión y colocación de columnas o postes con sus correspondiente excavación de pozo con estibado, alineación, verticalidad y nivelación de columnas en posición definitiva; vibrado de hormigón en bases ejecutadas con moldes y retiro de material sobrante; colocación de brazos p/ luminarias, en el caso de las columnas metálicas, deberán haber sido ejecutadas las dos manos de esmalte sintético. Colocación de crucetas tirantes de retención para media tensión, juegos de accesorios para retención y suspensión de conductores, morsetería, abrazaderas, elementos de aislación y demás accesorios necesarios. Puesta a tierra con su correspondiente medición, y terminaciones de empotramiento de columnas o postes.
- 2) El 20% (veinte por ciento) restante del ítem se certifica con la prueba final de toda la instalación, incluida las luminarias y tableros (en caso de corresponder), aprobada por la inspección de obra y por la empresa prestataria del servicio.

## 2. Conductores

### 2.1. Provisión y colocación de cables aéreos preensamblados, empalmes, morsetería y tensado del tendido

---

Los conductores aéreos a proveer e instalar serán conductores preensamblados de Al/PVC. El vano máximo no deberá sobrepasar las medidas indicadas en los planos, en las especificaciones técnicas particulares o la indicada en la memoria de cálculo aprobada. Los conductores serán suspendidos mediante el uso de morsetería para conductores preensamblados que deberán fijarse a las columnas y postes. El contratista deberá indicar el procedimiento de tendido que se propone emplear. El procedimiento a emplear deberá garantizar que no sean superados los esfuerzos de tracción admisibles de los conductores. A solo juicio de la Inspección de Obra el contratista deberá colocar un dinamómetro para verificar el tensado del conductor.

El manipuleo de los conductores, como así también los aparatos y herramientas utilizadas en el montaje, no deben producir daños mecánicos en el conductor, marcas ni magulladuras.

Las roldanas serán de diámetros adecuados al cable, debiendo evitarse rozamientos y tiros excesivos. Durante el tendido se evitará el roce del conductor con el suelo, rocas, alambres, etc., para evitar que se dañe.

### 2.2. Provisión y colocación de cables aéreos de cobre, empalmes, morsetería y tensado del tendido

---

Valen las prescripciones indicadas en 2.1. para cables preensamblados.

• **Medición y pago:** Los ítems 2.1. y 2.2. serán medidos en metro lineal de conductor colocado y la certificación se efectuará de la siguiente manera:

- 1) El 80% (ochenta por ciento) del precio unitario del ítem con la provisión y montaje en posición definitiva de columnas o postes con sus correspondientes vínculos de unión y apoyo y ejecución de bases de hormigón.
- 2) El 20% (veinte por ciento) restante del ítem se certifica con la prueba final de toda la instalación, incluidas las luminarias y tableros (en caso de corresponder), aprobadas por la inspección de obra y la empresa prestataria del servicio.

### 2.3. Provisión y colocación de cables subterráneos, empalmes y morsetería

---

Los conductores subterráneos a proveer e instalar serán conductores de cobre aislado con vaina protectora de PVC y recubierta con otra vaina protectora externa.

#### 2.3.1. Apertura de zanjas

---

Para la colocación de cables subterráneos se abrirá una zanja en las aceras de 0,40 m de ancho y 0,60 m de profundidad. La profundidad puede ser otra dependiendo de las condiciones locales y previa conformidad de la inspección de obra.

Al abrir la zanja se tratará de deteriorar la menor cantidad de baldosas circundantes.

En los casos en que se deba atravesar calzadas y/o entradas de vehículos, se deberá colocar una tubería de hierro galvanizado de protección de un diámetro adecuado con pared de 5 mm de espesor y con una tapada mínima de 50 cm.

El lecho de la zanja será apisonado y nivelado para recibir la cañería.

Previo a la colocación de los cables se colocará una cama de arena de aproximadamente 5 cm por sobre la cual se colocará el cable. Los mismos serán cubiertos con una hilada de ladrillos colocados sin solución de continuidad.

Cuando los obstáculos encontrados obliguen a colocar el cable a profundidades menores a la indicada se utilizarán, en lugar de ladrillos, medias cañas de hormigón reforzado.

Una vez colocado el cable y la protección mecánica que corresponda, se procederá a efectuar el relleno de la zanja. Para ello, se comenzará por compactar ligeramente los primeros 20 cm, y el resto se compactará en dos capas.

Para terminar, se deberán devolver las aceras o calzadas a las condiciones previas al comienzo de las tareas, por lo que el contratista ejecutará todas las tareas tendientes a reparar los daños ocasionados.

• **Medición y pago:** La medición se hará por **metro lineal (m l)** de cable colocado y la certificación se efectuará de la siguiente manera:

- 1) El 80% (ochenta por ciento) del precio unitario del ítem, con la provisión y colocación de los cables, apertura de zanja, cama de arena, protección mecánica y tapado y compactación.
- 2) El 20% (veinte por ciento) restante del ítem se certificará contra la prueba final del tendido, con la reparación de la vereda y/o la calzada aprobado por la inspección de obra y la empresa prestataria del servicio.

### 3. Tablero de Alumbrado Público

Será de chapa con el espesor y dimensiones que indiquen los planos de proyecto, en las especificaciones técnicas particulares o en la memoria de cálculo aprobada.

El mismo deberá ser apto para intemperie y poseer cierres y burletes que impidan el ingreso de agua y suciedad. Deberán estar provistos de los refuerzos y soportes necesarios para el montaje de los elementos electromecánicos de maniobras, barras de cobre, contactores, etc.

El circuito tendrá fusibles y seccionamiento de entrada, con protección por medio de interruptores termo magnéticos para cada circuito de salida.

Tendrá accionamiento manual y/o automático. El accionamiento automático se realizará mediante fotocélulas o reloj con reserva y relé auxiliar.

Incluye la provisión y colocación de fusibles, seccionadores y equipos de maniobra.

• **Medición y pago:** La medición este ítem se hará por **unidad (U)** de tablero provisto e instalado y la certificación se efectuará de la siguiente manera:

- 1) El 80% (ochenta por ciento) del precio unitario del presente ítem con la provisión y colocación del tablero en condiciones de funcionamiento, con todos los accesorios solicitados.
- 2) El 20% (veinte por ciento) restante con la prueba final y ensayos aprobados por la inspección de obra y la empresa prestataria del servicio.

### 4. Luminarias: Sistema de montaje

Según el sistema a utilizar, las luminarias serán adecuadas para ser instaladas en columnas con acometida horizontal o bien suspendidas de cables de acero sobre la calzada.

#### 4.1. Montaje sobre columna

La carcasa será de aluminio inyectado o construida en fundición de aluminio al silicio, apta para ser colocada en pescante horizontal de 60mm o 42mm sin uso de piezas adicionales, terminadas según lo indicado en el **Capítulo I, Rubro A.09, ítem 5, Punto g** de la presente especificación.

Deberá tener un sistema que la fije a la columna de modo de impedir el deslizamiento en cualquier dirección.

Debe tener una bandeja o tapa porta-equipos, desmontable, en la que se montará el equipo auxiliar (balasto, ignitor y capacitor) para la potencia máxima a utilizar.

Deberá tener grabados en forma indeleble la marca, el modelo y el país de origen, de acuerdo a lo indicado en las normas IRAM – AADL J 2020-1, IRAM – AADL J 2020-2 y IRAM – AADL J 2028.

Debe tener un compartimiento porta equipo auxiliar, que cumpla con lo indicado en el **Punto 5**. De no poseerla se utilizarán equipos de intemperie

## 4.2. Montaje mediante suspensión desde cables de acero

La carcasa será construida en fundición de aluminio al silicio o aluminio inyectado, con aleación controlada de acuerdo a Normas, terminadas con pintura termoplástica en polvo, aplicada electrostáticamente y horneada a alta temperatura, según **Capítulo I, Rubro A.09, ítem 5, Punto g** de la presente especificación.

Podrá tener en la parte superior una cámara porta equipos, totalmente independiente de la óptica, la que deberá cumplir con lo indicado en el **Capítulo I, Rubro A.09, ítem 5**. De no poseerla, se utilizarán equipos auxiliares tipo intemperie .

## 5. Luminarias: Características tecnológicas

La carcasa estará construida de forma tal que el recinto del sistema óptico sea independiente al del equipo auxiliar, de tal manera que el equipo auxiliar no sea afectado por las radiaciones emitidas por la lámpara y que resulte cómodo y rápido para reposición de lámparas.

El compartimiento destinado a incorporar el equipo auxiliar debe tener características tales que aseguren una adecuada disipación de calor generado tanto por el balasto como por la lámpara en servicio. Su grado de hermeticidad será **IP33**, o superior.

Si la luminaria admite incorporar los elementos del equipo auxiliar, debe estar diseñada de modo que disipe convenientemente el calor generado por el equipo de la mayor potencia de lámpara para la que fue diseñada (ver IRAM-AADL J 2021)

Cuando la fijación de la bandeja porta equipo auxiliar al cuerpo de la luminaria se realice en formadirecta empleando tornillos, debe ser posible extraerla en forma simple, aflojando los tornillos sin quitarlos. Para la fijación de estos elementos sólo se deben emplear herramientas de uso común

Si la luminaria contiene al equipo auxiliar, éste debe fijarse sobre una bandeja porta equipo desmontable, debiendo ser intercambiables las bandejas de distintas partidas de fabricación para un mismo modelo de luminaria.

Los elementos eléctricos deben poder funcionar sin deterioro (el balasto no debe superar la temperatura  $T_w$  indicada por el fabricante) dentro de la luminaria, estando ésta a una temperatura ambiente de 30° C, según IRAM AADL J 2028.

Los conductores que conecten el equipo auxiliar, los bornes del portalámparas y los terminales de la línea deben conectarse a borneras fijas en la carcasa. No se admiten bornes sueltos ni empalmes en los conductores.

Las posiciones de los conductores de línea deben estar identificadas sobre la carcasa.

La carcasa debe poseer un borne de puesta a tierra claramente identificado, con continuidad eléctrica a las partes metálicas de la luminaria.

### a. Carcasa

El cuerpo, marco porta tulipa y tapa o bandeja porta equipo o tapa superior (según corresponda) de la luminaria deben ser de aleación de aluminio inyectado o de fundición de aluminio de un espesor mínimo de 2,0 mm.

Debe ser fabricada con aleación aluminio nuevo. No se admite aluminio tipo "carter", como tampoco luminarias recicladas.

### b. Sistema óptico

#### b.1. Reflector

El recinto óptico contendrá un reflector de chapa de aluminio de alta pureza, pulido, abrillantado, anodizado y sellado. En conjunto con el portalámparas tendrá posibilidad de ajuste según proyecto. Su diseño debe evitar la interreflexión (ver **Punto b.3. Sobre elevación de tensión de arco de lámpara**) y ser extraíble en una sola unidad con herramientas de uso común.

La pantalla reflectora tendrá suficiente rigidez como para permitir su desarmado, limpieza y nuevo armado sin deformarse.

Debe ser intercambiable y su sujeción será tal que en ocasión de cada reposición de lámpara no resulte modificada la distribución luminosa. No se admite el uso de la carcasa o cuerpo del artefacto como superficie reflectora.

### **b.2. Tulipa reflectora**

La tulipa debe ser de vidrio borosicalato prensado, vidrio templado o policarbonato anti vandálico con protección U.V.

Podrá tener prismas en el interior según IRAM AADL J2020-1 e IRAM AADL J2020-2, en todos los casos serán resistentes al choque térmico.

En el caso de vidrio debe soportar el ensayo de impacto >7 y con policarbonato IK=10, mantenida en el tiempo.

El cierre estará asegurado por juntas o burletes de silicona de adecuada elasticidad, las que no deberán degradarse por la acción del calor, de las radiaciones ultravioletas, humedad o por la presión producida por el cierre de acero inoxidable, según IRAM AADL J 2020 -1/2 y 2021.

El aro de apertura del sistema óptico y la tapa porta-equipo deberán ser independientes, con mecanismos seguros de rápida y fácil operación sin hacer uso de herramientas auxiliares.

La cubierta de cierre y la tapa porta-equipo, serán desmontables y se vincularán a la carcasa mediante un sistema de absoluta rigidez y excelente calidad, que la soporte y que permita el giro de apertura de ambos elementos. El cierre estará asegurado por juntas o burletes de silicona, las que no deberán degradarse por la acción del calor, de las radiaciones ultravioletas, de la humedad ni por la presión producida por el cierre de acero inoxidable.

No se admitirá el pegado de la tulipa en el recinto óptico para lograr el grado **IP54**.

Durante la apertura no deberá existir posibilidad que caiga accidentalmente ninguno de los elementos.

### **b.3. Sobre elevación de tensión de arco de lámpara**

El diseño óptico será tal que, en condiciones normales de funcionamiento, la tensión de arco de la lámpara de vapor de sodio no aumentará respecto a los de la lámpara desnuda, los siguientes valores:

Para lámparas	Tubulares	Ovoidales
70W 5V 5V	5V	5V
100W 7V 5V	7V	5V
150W 7V 5V	7V	5V
250W 10V 10V	10V	10V

### **c. Sistema de cierre**

La tulipa debe ir montada en un marco que asegure una presión de cierre uniforme, otorgando al sistema óptico una hermeticidad de grado **IP 54** como mínimo, mantenida en el tiempo.

El cierre estará asegurado por juntas o burletes de siliconas de adecuada elasticidad, que no deberán degradarse por la acción del calor, las radiaciones ultravioletas, humedad o por la presión producida por el cierre de acero inoxidable, según IRAM AADL J 2020-1, IRAM AADL J 2020-2 e IRAM AADL J 2021. No se admitirá el pegado de la tulipa en el recinto óptico para lograr el grado IP. Los cierres deben ser de materiales metálicos.

Las aperturas del sistema óptico y del recinto porta-equipo deben ser con mecanismos seguros, de rápida y fácil operación sin hacer uso de herramientas auxiliares.

La cubierta de cierre y la tapa porta-equipo o la tapa superior (según corresponda) serán desmontables y se vincularán a la carcasa mediante un sistema de absoluta rigidez y excelente calidad, que la soporte y que permita el giro de apertura.

Durante la apertura no deberá existir posibilidad que caiga accidentalmente ninguno de los elementos.

### **d. Componentes auxiliares**

Los tornillos o resortes exteriores serán de acero inoxidable y responder a IRAM-AADL J2028-1, IRAM-AADL J2020-1 e IRAM-AADL J2020-2 para asegurar una absoluta protección contra la acción de la intemperie. El resto de la tornillería será de hierro zincado según

IRAM-AADL J2020-1 e IRAM-AADL J2020-2, no se admitirá en ningún caso tornillos autoroscantes, ni remaches para la sujeción de los elementos del equipo auxiliar. Los equipos auxiliares (balasto, ignitor y capacitor) deberán cumplir con las normas IRAM e IEC correspondientes y ser fabricados por empresas con sistema de gestión de la calidad según normas ISO 9001.

Los componentes auxiliares deberán cumplir con las siguientes normas:

- Los balastos para lámparas de vapor de sodio de alta presión: IEC61347-2-9 / IEC 60929.
- Los capacitores: IEC 61048-IEC 61049/ IRAM 2170 /1-2
- Los ignitores: IEC 61347 -2-1 / IEC 60927

Deberán asimismo suministrarse datos garantizados de los mismos.

#### **e. Portalámparas**

El portalámparas deben ser de porcelana de uso eléctrico, con conexiones posteriores a mordazas, contacto central a pistón de bronce niquelado, autoventilado, que ejerza una presión efectiva sobre el contacto de la lámpara mediante resorte de acero inoxidable. Debe superar el ensayo de continuidad eléctrica aflojando la lámpara 1/2 de vuelta como mínimo.

La espira del casquillo debe tener 3 y ½ vueltas como mínimo y resorte de acero inoxidable.

Debe cumplir con los ensayos de rigidez dieléctrica y accesibilidad, según Norma IRAM AADL J 2028, una vez roscada la lámpara. Todas las piezas que conducen corriente deben ser de bronce pasivado y tratado superficialmente para impedir su corrosión.

La luminaria debe tener una placa aislante según IRAM-AADL J2028.

#### **f. Conductores**

Los conductores serán de cobre electrolítico, de 1 mm<sup>2</sup> de sección mínima.

Las conexiones eléctricas deberán asegurar un contacto correcto y serán capaces de soportar los ensayos previstos en IRAM AADL J 2021 y J 2028. Tendrán un aislamiento que resista picos de tensión de al menos 2,5kV y una temperatura ambiente de 200° C. IRAM-AADL J2021 e IRAM-NM 280.

#### **g. Terminación de la luminaria**

Toda la parte metálica de la luminaria deben tener tratamiento superficial según IRAMAADL J2020-4 e IRAM-AADL J2020-2.

Las partes de aluminio serán sometidas a un tratamiento de pre-pintado con protección anticorrosivas y base mordiente para la pintura, protegida con pintura termo contraíble en polvo poliéster horneada.

#### **h. Requerimientos luminosos**

##### **Distribución luminosa:**

Deberá ser asimétrica, angosta o media, de acuerdo a IRAM AADL J 2022-1. Será conveniente que la relación entre  $I_{max}/I$  sea mayor a 2.

##### **Angulo vertical de máxima emisión:**

Estará comprendido entre los 60° y 70° medidos en el plano vertical de máxima emisión.

##### **Distribución luminosa transversal:**

Será angosta o media de acuerdo a IRAM AADL J 2022-1

##### **Limitación del deslumbramiento:**

La limitación al deslumbramiento debe satisfacer la norma IRAM-AADL J 2022-1 para luminarias semi-apantalladas. Esto se verificará con la información de ensayo fotométrico presentada para la lámpara respectiva.

##### **Rendimiento:**

El rendimiento de la luminaria en el hemisferio inferior no será menor al 70%.

El rendimiento en el hemisferio inferior, lado calzada, a dos veces la altura de montaje no será inferior al 40%. La emisión luminosa en el hemisferio superior no será mayor del 3% del flujo total emitido por la lámpara.

#### **I. Calidad de las lámparas**

Las lámparas de sodio de alta presión serán del tipo ALTA PERFORMANCE, denominadas como PLUS PIA, SUPER, EXTRA OUTPUT, etc.

Las lámparas serán adecuadas para funcionar correctamente con una tensión de red de 220V +/- 5% nominales y una frecuencia de 50 ciclos por segundo. Mediante el equipo auxiliar correspondiente habrán de cumplir correctamente la norma IEC 662 o IRAM 2457.

• **Medición y pago:** Los ítems 4 y 5 se medirán por **unidad (U)** de luminaria colocada y se certificará de la siguiente manera:

- 1) El 80% (ochenta por ciento) del precio unitario del ítem con la colocación de las luminarias y el cableado correspondiente en condiciones de funcionamiento.
- 2) El 20% (veinte por ciento) restante con la prueba final de toda la instalación, aprobada por la inspección de obra y por la empresa prestataria del servicio.

## 6. Red domiciliaria

### 6.1. Provisión y colocación de pilar de acometida

Se ejecutarán con las características y dimensiones suministradas en los planos correspondientes y de acuerdo a las normas de la Empresa prestataria del servicio.

Los pilares de mampostería tendrán cimientos en relación con el tipo de suelo, previendo como mínimo una zapata de hormigón pobre formado por 1/8 parte de cemento, 1 de cal hidratada, 4 de arena gruesa y 8 partes de cascote a 0,80 m de profundidad. La mampostería de elevación será de ladrillos comunes asentados con mortero de cemento, cal y arena, dosificación 1:3:5. Durante su elevación se amurarán simultáneamente las cajas, el caño galvanizado y cañerías para cables. Se los azotará con revoque impermeable, terminándolos con un revoque grueso exterior fratasado. Las tapas superiores de los pilares se revocarán con pendiente (3cm) hacia el frente del mismo.

Los pilares de hormigón premoldeado deberán ser aprobados por la prestataria y estarán provistos de caja metálica o plástica con tapa del tipo que indiquen los planos de proyecto, las especificaciones técnicas particulares para instalación del medidor o la memoria de cálculo aprobada y estará provisto de caño cruceta superior para bajada de línea.

Se sugiere para todos los casos que el cableado interior de los pilares, la colocación de la jabalina y cajas de inspección se efectúe el día de la conexión definitiva ejecutada por la Prestataria del servicio.

• **Medición y pago:** La medición del ítem será por **unidad (U)** de pilar ejecutado y la certificación se efectuará de la siguiente manera:

- 1) El 80% (ochenta por ciento) del precio unitario del ítem con la provisión y colocación del pilar de acometida con su correspondiente caja con tapa.
- 2) El 20% (veinte por ciento) restante con la prueba final de la instalación, incluido el medidor, aprobada por la inspección de obra y por la empresa prestataria del servicio.

### 6.2. Provisión y colocación de fusibles y medidores individuales

Comprende la provisión e instalación de la conexión de línea hasta el pilar de acometida a la vivienda con morsetos, kit antirrobo y fusible aéreo de 20 A intercalado en cada bajada de línea, en un todo de acuerdo con la memoria de cálculo aprobada.

• **Medición y pago:** La medición del ítem será por **unidad (U)** de medidores provistos y colocados, incluidos los fusibles y demás accesorios y la certificación se efectuará de la siguiente manera:

- 1) El 80% (ochenta por ciento) del precio unitario del ítem con la provisión y colocación del medidor.
- 2) El 20% (veinte por ciento) restante con la prueba final de la instalación, aprobada por la inspección de obra y por la empresa prestataria del servicio.

**1. Cañerías de distribución****1.1. Excavación de zanjas en terrenos de cualquier categoría**

Tendrá validez todo lo especificado en el **Capítulo I, Rubro A.01 y A.02, ítem 1.1.**

- **Medición y pago:** Todos los trabajos enunciados en el punto anterior estarán incluidos en el precio unitario cotizado. Este ítem se pagará por metro cúbico ( $m^3$ ) de zanja ejecutada incluyendo la provisión y colocación del material de asiento para cañería.

**1.2. Tapado y compactación de zanjas**

Tendrá validez todo lo especificado en el **Capítulo I, Rubro A.01 y A.02, ítem 1.3,** debiendo el Contratista tener en cuenta las tapadas mínimas necesarias a ejecutar con el objeto de soportar las cargas sin producir la rotura de los caños.

El Contratista deberá colocar antes de completar el tapado la colocación de las mallas de advertencia que normalmente se especifican para este tipo de redes. Sin perjuicio de lo indicado, deberá cumplir con las normativas vigentes dispuestas por el prestatario local del servicio, en caso de tener éste requisitos superiores a los indicados precedentemente.

- **Medición y pago:** Todos los trabajos enunciados en el punto anterior estarán incluidos en el precio unitario cotizado. Este ítem se pagará por **metro cúbico ( $m^3$ )** de zanja tapada y compactada de acuerdo con los anchos de zanja que figuran en la **Tabla 1**, siendo previamente aprobada la prueba neumática correspondiente y colocada la malla de protección.

**1.3. Provisión y colocación de cañerías - Prueba neumática**

Consiste en la provisión e instalación de las cañerías de Polietileno que constituyen la red de distribución en sus diferentes diámetros (50mm, 63mm, 90mm y 125mm) según lo especificado en el proyecto ejecutivo. Las tareas comprendidas son: Adquisición, carga, transporte, descarga y acondicionamiento en depósito adecuado de los materiales necesarios, tendido, bajada a zanja, tapada inicial, medios de advertencia, pruebas, y todo lo necesario para completar y dejar en condiciones de funcionamiento la mencionada red.

Todos los materiales a utilizarse en la red de gas deberán contar con la aprobación de la Inspección de Obra y del prestatario local del servicio, previamente a su utilización, para lo cual se deberá presentar muestras del material propuesto por el Contratista.

El Contratista, previo al comienzo de los trabajos, presentará a consideración de la Inspección una completa información acerca de los equipos a utilizar, accesorios, procedimientos constructivos, etc.

La Inspección se reserva el derecho de someter a los materiales a todos los ensayos y análisis que las normas exijan y rechazará todos aquellos que no las cumplan.

Si las condiciones del fondo, las paredes y el costado de la zanja no son las requeridas se deberán utilizar almohadillas y rodillos para la instalación de la tubería por arrastre.

En el supuesto caso de que exista rotura de veredas o calzadas, éstas deberán ser devueltas a las condiciones previas existentes con materiales similares.

A los efectos de detectar cualquier falla del material instalado y/o uniones efectuadas, se deberá realizar una prueba de hermeticidad. Las pruebas se realizarán delimitadas entre válvulas de bloqueo. La presión de prueba será como mínimo 150% mayor que la presión de operación.

La tubería será presurizada con gas inerte o aire, dejando transcurrir un lapso de 2 horas como mínimo para estabilizar la presión y temperatura.



La duración de la prueba está en función de la longitud de la tubería a probar y será:

24 horas ..... hasta 5.000 metros

48 horas ..... hasta 10.000 metros

72 horas ..... mayor a 10.000 metros

La presión inicial y final será medida con manómetros aprobados.

- **Medición y pago:** Todos los trabajos enunciados en el punto anterior estarán incluidos en el precio unitario cotizado. Este ítem se pagará por **metro lineal (m l)** de cañería colocada.

#### **1.4. Provisión y colocación de válvulas de bloqueo en distintos diámetros**

Consiste en la provisión de materiales y colocación de válvulas de bloqueo de polietileno que se ubicarán en la red de distribución. La ubicación y cantidades serán las que indiquen los planos de proyecto.

Comprende: Adquisición, carga transporte, descarga, acondicionamiento en depósito adecuado para materiales necesarios, instalación, accesorios para fusión, y todo lo necesario para completar y dejar en condiciones de funcionamiento la mencionada red, en lo que a válvulas de bloqueo se refiere.

Las válvulas de bloqueo deben responder a las normas y sus extremos deben ser aptos para electrofusión y compatible con la cañería a colocar.

El Contratista deberá proveer a la Inspección todos la documentación e información necesaria para verificar el cumplimiento de las normas.

Las válvulas deberán ser instaladas de modo tal de no transmitir a la cañería esfuerzos de torsión, flexión o corte al ser accionadas. Por tal motivo serán del tipo esférica o similar.

El material del cuerpo y su técnica de unión serán compatibles con el material de la cañería a instalarse.

- **Medición y pago:** Todos los trabajos y provisiones enunciados en el punto anterior estarán incluidos en el precio unitario cotizado. Este ítem se pagará por **unidad (U)** de válvula colocada.

## **2. Conexiones domiciliarias**

Este ítem incluye la provisión, acarreo y colocación de gabinetes del tipo que indiquen los planos de proyecto, las Especificaciones Técnicas Particulares y/o la empresa prestataria del servicio. Deberá contar con ventilación, llave de paso tipo manija cierre a ¼ de vuelta y todos los accesorios necesarios para un correcto funcionamiento. La provisión y colocación del medidor reglamentario estará incluido en este ítem.

- **Medición y pago:** Todos los trabajos y provisiones enunciados en el punto anterior estarán incluidos en el precio unitario cotizado.

## **RUBRO A.13. RED PEATONAL**

### **1. Tratamiento base**

### **2. Vereda - Ejecución de contrapiso de hormigón**

El trabajo consiste en realizar las tareas necesarias tendientes a ejecutar un contrapiso de hormigón. Estas tareas comprenden: desmonte, terraplenamientos, compactación de la base de asiento, colocación de encofrados laterales, provisión y colocación de hormigón de la calidad especificada en los planos de proyecto o en las Especificaciones Técnicas Particulares (calidad mínima requerida **H-10**), fratasado y ejecución de juntas rellenas con material bituminoso. Si el Pliego de Especificaciones Técnicas Particulares lo permite, el hormigón pobre podrá ser de cascote.

Todos los materiales que queden incorporados a la Red Peatonal, diferentes a los cementicios y áridos, deberán ser presentados a través de una muestra y sometidos a la aprobación de la Inspección de Obras, incluyendo los mástic y los selladores de juntas de dilatación.

Si a juicio de la Inspección de Obra la subrasante no fuera apta para recibir la capa de base superior, el Contratista deberá efectuar aporte de material apto en un espesor de 20 cm en el ancho de proyecto a su exclusivo costo.

El contrapiso será ejecutado en los espesores, anchos y longitudes que indiquen los planos de proyecto o las Especificaciones Técnicas Particulares.

El material sobrante del producto de la excavación o terraplenamiento deberá ser retirado por el Contratista de la zona de obras.

- **Medición y pago:** Los trabajos a ejecutar serán medidos y certificados por **metro cuadrado (m<sup>2</sup>)** en los espesores de proyecto.

### 3. Ejecución de cordón de borde

Este ítem incluye las tareas necesarias para la construcción de un cordón de borde semienterrado de hormigón simple de sección 0,10 m x 0,15 m.

Todos los materiales que queden incorporados a la Red Peatonal, diferentes a los cementicios y áridos, deberán ser presentados a través de una muestra y sometidos a la aprobación de la Inspección de Obras, incluyendo los mástic y los selladores de juntas de dilatación.

- **Medición y pago:** Los trabajos a ejecutar serán medidos y certificados por **metros lineales (m l)** de cordón ejecutado.

### 4. Ejecución de contrapiso de tosca

El trabajo consiste en realizar las tareas necesarias tendientes a ejecutar un contrapiso de tosca de buena calidad. Estas tareas comprenden: desmonte, terraplenamientos, compactación de base de asiento, provisión y colocación de tosca de buena calidad, regado y compactación por métodos adecuados. El contrapiso será ejecutado en los espesores, anchos y longitudes que indiquen los planos de proyecto o las Especificaciones Técnicas Particulares.

La colocación del material a compactar se hará en capas de 20 cm de suelo suelto y se compactará a una densidad mayor del 95% de la densidad máxima obtenida en el ensayo *Proctor* Modificado T-180, con el contenido óptimo de humedad.

El material sobrante del producto de la excavación o terraplenamiento deberá ser retirado de la zona de obras por el Contratista.

- **Medición y pago:** Los trabajos a ejecutar serán medidos y certificados por **metro cuadrado (m<sup>2</sup>)** en los espesores de proyecto.

### 5. Ejecución de carpeta de cemento rodillado

Esta tarea consiste en la ejecución de una carpeta de hormigón rodillado en los espesores y anchos de proyecto.

Una vez que la Inspección de Obra dio por aprobada la capa de asiento, el Contratista comenzará con las tareas tendientes a obtener la citada carpeta. A tal fin utilizará al menos una carpeta cementicia de concreto cuyo dosificación deberá proponer para su aprobación previamente a la ejecución del trabajo. Deberá contar con pendientes transversales mínimas del 2%.

Se ejecutarán las juntas de dilatación con poliestireno expandido de alta densidad y serán selladas con material bituminoso de marca reconocida y aprobada.

Todos los materiales que queden incorporados a la Red Peatonal, diferentes a los cementicios y áridos, deberán ser presentados a través de una muestra y sometidos a la aprobación de la Inspección de Obras, incluyendo los mástic y/o selladores de juntas de dilatación.

- **Medición y pago:** Los trabajos a ejecutar serán medidos y certificados por **metro cuadrado (m<sup>2</sup>)** en los espesores de proyecto.

## 6. Provisión y colocación de baldosas de hormigón premoldeado

Esta tarea consiste en la ejecución de una carpeta ejecutada con baldosas de hormigón premoldeado en los espesores y anchos de proyecto.

Una vez que la Inspección de Obra dio por aprobada la capa de asiento, el Contratista comenzará con las tareas tendientes a colocar las citadas baldosas.

A tal fin el Contratista ejecutará un mortero de asiento adecuado y dará a la carpeta terminada una pendiente transversal mínima del 2%.

Se ejecutarán las juntas entre baldosas con un mortero de cemento.

Todos los materiales que queden incorporados a la Red Peatonal, diferentes a los cementicios y áridos, deberán ser presentados a través de una muestra y sometidos a la aprobación de la Inspección de Obras, incluyendo los mástic y/o selladores de juntas de dilatación.

- **Medición y pago:** Los trabajos a ejecutar serán medidos y certificados por **metro cuadrado (m<sup>2</sup>)** de baldosas de hormigón premoldeado colocadas y aprobadas por la Inspección de Obra.

**RUBRO B.1. CONSTRUCCIÓN, AMPLIACIÓN, RECICLAJE O REFACCIÓN (...)****Memoria de cálculo**

Previo al comienzo de las tareas relativas a este rubro, el contratista deberá presentar para aprobación de la inspección de obra, una memoria de cálculo conteniendo los supuestos considerados en sus estudios y cálculos para las fundaciones adoptadas, tensiones de suelos, cotas de fundación, cargas horizontales y verticales y permanentes y accidentales, tensiones del acero y hormigón consideradas, normas de referencia utilizadas y todo otro dato necesario para establecer con claridad los parámetros técnicos de la estructura a construir.

Deberá presentar también una memoria descriptiva de los trabajos a realizar, con una descripción de todas las tareas necesarias para la correcta ejecución de los trabajos contratados. Esta memoria no constituye un ítem certificable y su costo se considera prorrateado en los ítems constitutivos de la estructura a ejecutar.

Los hormigones a utilizar deberán ser definidos por el contratista del mismo modo que fuera especificado en el **Capítulo I, Rubro 4, ítem 10** Carpeta de hormigón, para obtener su aprobación.

No se iniciará tarea alguna hasta no contar con la memoria de cálculo aprobada. Los tiempos necesarios para cumplimentar esta tramitación deberán ser previstos por el contratista a fin de evitar incumplimientos en los plazos contractuales.

**1. Abastecimiento de agua potable****1.1. Conexión intradomiciliaria de agua potable**

Este ítem incluye:

- a. Las tareas de excavación de zanja a cielo abierto en una profundidad de hasta 0,50 m. o las que se indiquen en las especificaciones técnicas particulares, en cualquier tipo de terreno según lo dispuesto en **Capítulo I, Rubros A.01 y A.02, ítem 1.1.**, desde la entrada a tanque de reserva de agua hasta la línea municipal, incluida la compactación del lecho.
- b. Provisión y colocación de cañerías de PVC (IRAM 13350/51/52), Polipropileno o Polietileno de Alta Densidad (PEAD) (IRAM 13485) de diámetro 13 mm de marca probada, desde la llave de paso en la línea municipal hasta el tanque domiciliario de reserva, las uniones serán por electrofusión o termofusión, las cañerías estarán colocadas sobre cama de arena de 5 cm como mínimo de espesor, tendrán incluidas las piezas especiales de conexión y la canilla en pared. Se proveerán 2 llaves de paso metálicas esféricas y de marca reconocida a ubicar una, en la línea municipal y la otra en la pared interior del núcleo.
- c. Tapado y compactación de zanja tal lo dispuesto en **Capítulo I, Rubros A.01 y A.02, ítem 1.2.**, incluido el retiro del material sobrante y la prueba final de funcionamiento.

- **Medición y pago:** Los trabajos descritos en este ítem se medirán y certificarán por **unidad (U)** de conexión de agua potable terminada, con prueba de funcionamiento y aprobación de la inspección de obra.

## 2. Cloacal a red

### 2.1. Conexión intradomiciliaria cloacal

Este ítem tiene incluido:

- a. Las tareas de excavación de zanja a cielo abierto en cualquier tipo de terreno según lo dispuesto en **Capítulo I, Rubros A.01 y A.02, ítem 1.1.**
- b. Provisión, acarreo y colocación de cañería de PVC diámetro 110 x 3,2 mm, de marca reconocida y aprobada por la inspección de obra (IRAM 13325713326), con junta pegada, conectada desde el desagüe cloacal del baño hasta la conexión domiciliaria externa (LM) con curvas a 45° en PVC (IRAM 13331), con cámaras de inspección y limpieza de 0,60 x 0,60 en hormigón simple, hormigón premoldeado, o mampostería, con tapas selladas, con arena en 5 cm de espesor como cama de apoyo de la cañería. Los encuentros entre la cañería y la cámara serán debidamente sellados a fin de evitar posibles filtraciones. Las cámaras serán terminadas interiormente con un cojinete de cemento alisado en un todo de acuerdo con los planos de proyecto.
- c. Tapado y compactación de zanja tal lo dispuesto en **Capítulo I, Rubros A.01 y A.02, ítem 1.2.**, incluido el retiro del material sobrante.

El contratista deberá solicitar la inspección en las siguientes etapas:

- I. Inspección del fondo de zanja en condiciones de colocar cañería y nivelación.
- II. Constatación de niveles y pendientes de cañerías respecto a la red externa.
- III. Material a instalar puesto en obra previo a su colocación

Estas aprobaciones serán previas a las certificaciones. Las pruebas a las que se someterán las cañerías se realizarán con personal, instrumentos, materiales, elementos y accesorios suministrados por el contratista y aprobados por la inspección de obra.

- **Medición y pago:** Los trabajos descriptos en este ítem se medirán y certificarán por **unidad (U)** de conexión terminada, con todas las pruebas solicitadas y aprobadas por la inspección de obra.

## 3. Cámara séptica y pozo absorbente

### 3.1. Excavación en terreno de cualquier categoría

Tendrá validez lo dispuesto en el **Capítulo I, ítem 1.1.** Excavación de zanjas en terrenos de cualquier categoría. Incluye el retiro del material sobrante.

- **Medición y pago:** Todos los trabajos descriptos en el punto anterior estarán incluidos en el precio unitario cotizado. Este ítem se medirá y certificará por **metro cúbico (m<sup>3</sup>)** de excavación.

### 3.2. Construcción de cámara séptica

La construcción de la misma estará de acuerdo con los planos de proyecto y con lo dispuesto en las especificaciones técnicas particulares.

Incluye la provisión de materiales para construcción de una cámara séptica con la capacidad que indiquen los planos o las especificaciones técnicas particulares, ejecución de base de hormigón simple de un espesor mínimo de 0,15 m, con paredes de mampostería de 0,15 m de espesor, asentada con mortero y revoques impermeables con hidrófilos y tapa de HºAº. El contratista puede optar por proveer y colocar una cámara séptica de fibrocemento

premoldeado con tapa, de capacidad mínima de 800 litros. Incluirán pantalla interior separadora de grasas, alisado del fondo con pendiente, cañería de acceso de PVC 110 x 3,2 mm, boca de acceso previa a entrada con codo a 90°, ramal en T sumergido con salida a caño de desborde en PVC 110 x 3,2 mm, codos y manguitos empotrados y recubrimiento de tierra en unos 0,25 m sobre tapa, compactación y retiro del material sobrante.

- **Medición y pago:** Todos los trabajos descritos en el punto anterior estarán incluidos en el precio unitario cotizado. Este ítem se medirá y certificará por **unidad (U)** de cámara ejecutada y aprobada por la inspección de obra.

### 3.3. Construcción de pozo absorbente

---

Incluye la provisión de materiales para construcción de un pozo absorbente de las dimensiones que indiquen los planos de proyecto o las especificaciones técnicas particulares. El mismo estará 1,50 m sobre el máximo nivel freático. Calzado en la parte superior con mampostería de 0,30 m de espesor y aro de borde de H<sup>o</sup>A<sup>o</sup> con una altura de 0,20 m para recibir la tapa redonda de H<sup>o</sup>A<sup>o</sup> (armadura cruzada de diámetro 10 mm cada 12 cm) con boca de inspección, fondo de piedra suelta en un espesor mínimo de 10 cm. Incluye cañería de entrada y codo de PVC de 110 mm y ventilación (caños, codos y sombrerete de PVC) altura de 2,5 m sujeta al muro mediante abrazadera metálica.

- **Medición y pago:** Todos los trabajos descritos en el punto anterior estarán incluidos en el precio unitario cotizado. Este ítem se medirá y certificará por **unidad (U)** de pozo absorbente ejecutado y aprobado por la inspección de obra.

## 4. Conexión de gas

---

### 4.1. Conexión interna de gas

---

Las conexiones intradomiciliarias de gas se efectuarán de acuerdo a los planos de proyecto, a las especificaciones técnicas particulares y a los reglamentos de la empresa prestataria del servicio.

Este ítem tiene incluido:

- a. Las tareas de excavación de zanja a cielo abierto en cualquier tipo de terreno según lo dispuesto en **Capítulo I, Rubro A.08, ítem 1.1.** En caso que no se defina la profundidad reglamentaria de la excavación la misma deberá tener una profundidad mínima de 0,50 m.
- b. Provisión, acarreo y colocación de cañería de epoxi de diámetro ½" de marca reconocida y aprobada por la inspección de obra, con arena en 5 cm de espesor como cama de apoyo y la provisión y colocación de todos los accesorios necesarios para el correcto funcionamiento. También se podrán utilizar caños de hierro negro con costura del diámetro indicado en los planos, roscado con cuplas, con pintura asfáltica, envolturas de fieltro o pintura epoxi. La conexión deberá contar con los accesorios necesarios y llave de paso de bronce con cierre ¼" de vuelta. El trabajo de instalación deberá ser realizado por personal especializado y matriculado y deberá contar con la aprobación de la inspección de obra y de la empresa prestataria del servicio.
- c. Tapado y compactación de zanja tal lo dispuesto en **Capítulo I, Rubro A.08, ítem 1.2.**, incluido el retiro del material sobrante.

El contratista deberá solicitar inspección y aprobación expresa en las siguientes etapas:

- I. Material a instalar puesto en obra previo a su colocación
- II. Inspección del fondo de zanja en condiciones de colocar cañería y nivelación.

Estas aprobaciones serán previas a las certificaciones. Las pruebas a las que se someterán las cañerías se realizarán con personal, instrumentos, materiales, elementos y accesorios suministrados por el contratista y aprobados por la inspección de obra.

- **Medición y pago:** Los trabajos descritos en este ítem se medirán y certificarán por **unidad (U)** de conexión terminada, con todas las pruebas solicitadas y aprobadas por la inspección de obra.

## 5. Estructura resistente

### 5.1. Movimiento de suelo para fundaciones. Nivelación y replanteo.

Se ejecutarán excavaciones para fundar las estructuras de hormigón y los cimientos de las paredes nuevas. Se considera la excavación en cualquier tipo de terreno y hasta 1,50 m de profundidad. En el caso de existir construcciones en la parte de terreno en la que se deba construir, el contratista deberá demolerla por su cuenta y cargo. Previo al replanteo, se deberá efectuar la limpieza y nivelación del terreno, para lo cual el contratista deberá desmontar o rellenar con material apto el terreno donde se efectuarán las construcciones, debiendo retirar el material sobrante.

Salvo indicación en contrario, consignada en los planos, las zanjas para fundar cimientos de paredes, columnas, etc. tendrán un ancho igual al de la banquina, zapata, bases de columnas, etc. que contengan y serán excavadas hasta encontrar un terreno de resistencia adecuada a las cargas que graviten sobre él, aún cuando los planos indicaran dicha profundidad.

Si la resistencia hallada en algún punto fuera insuficiente, la inspección de obra determinará el procedimiento a seguir en la cimentación. Si el terreno no resultase de igual resistencia en todas sus partes, se lo consolidará en todas aquellas que soporten cargas menores, ampliando en éstas las obras de fundación. En ningún caso la carga que soporte el terreno será mayor al admisible.

El fondo de la zanjas se nivelará y apisonará perfectamente antes de iniciarse la cimentación y todas ellas se protegerán esmeradamente de las infiltraciones de agua de cualquier origen. Cuando por descuido o cualquier otro motivo se inundaran las zanjas se desagotarán las mismas y luego se excavarán hasta llegar a terreno seco.

No se comenzará ningún cimiento sin notificar a la inspección de obra la terminación de las zanjas correspondientes para que ésta las inspeccione si la considera necesario.

Para los cimientos de hormigón pobre de mampostería se ejecutará una zanja de 80 cm de profundidad por 45 cm de ancho.

Compactación

#### Compactación por apisonado a mano

Este ítem consistirá en el apisonamiento con pisón de mano humedeciendo el suelo para lograr la compactación a la densidad requerida.

Compactación mediante rodillos: Esta tarea se realizará en los sectores de ingresos vehiculares para lograr la base suficiente para la ejecución de las carpetas de rodamiento que correspondan.

- **Medición y pago:** Este ítem se medirá y certificará por **metros cúbicos (m<sup>3</sup>)**. Estarán incluidas en el precio unitario cotizado todas las tareas descriptas anteriormente.

## 5.2. Zapata corrida

---

Serán de mampostería, hormigón simple o armado y en el ancho que indiquen los cálculos. La profundidad de la excavación será la que resulte del estudio efectuado por el contratista, debiendo alcanzar la superficie de apoyo la resistencia mínima para la sollicitación por él calculadas.

- **Medición y pago:** Este ítem se medirá y certificará por **metros cúbicos (m<sup>3</sup>)**. Estarán incluidos en el precio unitario cotizado, los encofrados y toda otra tarea tendiente a lograr una correcta ejecución.

## 5.3. Encadenado superior de hormigón armado

---

Será de H<sup>o</sup> A<sup>o</sup> e incluye los dinteles. El cálculo del mismo deberá ser verificado por el contratista. En el caso de estructuras sismorresistentes se tendrán en cuenta las disposiciones que al respecto indique el CIRSOC.

- **Medición y pago:** Este ítem se medirá y certificará por **metros cúbicos (m<sup>3</sup>)**. Estarán incluidos en el precio unitario cotizado, el encofrado, la provisión y el doblado de hierros, y toda otra tarea tendiente a lograr una correcta ejecución.

## 5.4. Encadenado inferior de hormigón armado

---

Será de H<sup>o</sup> A<sup>o</sup>. El cálculo del mismo deberá ser verificado por el contratista. En el caso de estructuras sismorresistentes se tendrán en cuenta las disposiciones que al respecto indique el CIRSOC 201.

- **Medición y pago:** Este ítem se medirá y certificará por **metros cúbicos (m<sup>3</sup>)**. Estarán incluidos en el precio unitario cotizado, el encofrado, la provisión y el doblado de hierros, y toda otra tarea tendiente a lograr una correcta ejecución.

## 5.5. Platea de hormigón armado

---

Será de hormigón con resistencia característica igual o mayor a 250 kg/cm<sup>2</sup>, armada con doble malla metálica diámetro 6 mm y sección de 15 x 15 cm, como mínimo. Se reforzará, con un diente de mayor espesor de hormigón, todo el sector perimetral donde se apoyarán las paredes.

- **Medición y pago:** Este ítem se medirá y certificará por **metros cúbicos (m<sup>3</sup>)**. Estarán incluidos en el precio unitario cotizado, el encofrado, la provisión y el doblado de hierros, y toda otra tarea tendiente a lograr una correcta ejecución.

## 5.6. Pilotines de hormigón armado

---

Cuando se deba fundar en suelos cuyas características técnicas puedan producir asentamientos diferenciales, el contratista deberá ejecutar pilotines de hormigón armado. La distancia entre los mismos, la calidad del hormigón a utilizar, la profundidad de hinca, los diámetros de la armadura y los estribos serán los que indiquen los planos o los que surjan de las verificaciones efectuadas por el contratista.

- **Medición y pago:** Este ítem se medirá y certificará por **metros cúbicos (m<sup>3</sup>)**. Estarán incluidos en el precio unitario cotizado, la provisión y el doblado de hierros, la construcción de los cabezales y toda otra tarea tendiente a lograr una correcta ejecución.



## 5.7. Losa cerámica

---

La misma estará conformada por viguetas pretensadas y ladrillos cerámicos. Contará con carpeta de compresión, armadura de repartición, refuerzo perimetral, contrapiso con pendiente, alisado de concreto con membrana hidrófuga completa, y canaleteado para babetas.

- **Medición y pago:** Todas las tareas descritas serán medidas y certificadas por **metro cuadrado (m<sup>2</sup>)** de cubierta ejecutada en los espesores de proyecto.

## 5.8. Losa de hormigón armado

---

Los cálculos para el dimensionamiento de las losas deberán ser verificados por el contratista. La losa será de H<sup>0</sup> A<sup>0</sup> y su espesor, armaduras, y calidad y tipo de hormigón será el que arrojen los cálculos o los que indiquen los planos o especificaciones técnicas particulares. Para los cálculos y/o verificaciones se tendrán en cuenta las disposiciones que al respecto indique el CIRSOC 201.

- **Medición y pago:** Este ítem se medirá y certificará por **metros cúbicos (m<sup>3</sup>)**. Estarán incluidos en el precio unitario cotizado, la provisión y el doblado de hierros, la provisión y ejecución de los encofrados y toda otra tarea tendiente a lograr una correcta ejecución.

## 5.9. Columnas, vigas y pórticos de hormigón armado

---

Los cálculos para el dimensionamiento de las estructuras deberán ser verificados por el contratista. El dimensionamiento de las estructuras de H<sup>0</sup>A<sup>0</sup> en cuanto a espesor, armaduras, y calidad y tipo de hormigón será el que arrojen los cálculos o los que indiquen los planos o especificaciones técnicas particulares. Para los cálculos y/o verificaciones se tendrán en cuenta las disposiciones que al respecto indique el CIRSOC 201.

- **Medición y pago:** Este ítem se medirá y certificará por **metros cúbicos (m<sup>3</sup>)**. Estarán incluidos en el precio unitario cotizado, la provisión y el doblado de hierros, la provisión y ejecución de los encofrados y toda otra tarea tendiente a lograr una correcta ejecución.

## 5.10. Torres tanque

---

Los cálculos para el dimensionamiento de la estructura de la torre para el asiento del tanque de reserva de agua deberán ser verificados por el contratista. El dimensionamiento de la estructura reticulada o de H<sup>0</sup>A<sup>0</sup> en cuanto a espesores, diámetro de armaduras, y calidad y tipo de soldaduras u hormigón será el que arrojen los cálculos o los que indiquen los planos o especificaciones técnicas particulares. Para los cálculos y/o verificaciones se tendrán en cuenta las disposiciones que al respecto indique el CIRSOC 201.

- **Medición y pago:** Este ítem se medirá y certificará por **unidad (U)** colocada y aprobada por la Inspección de obra. Estarán incluidos en el precio unitario cotizado, la excavación y ejecución de la base, la provisión y el doblado de hierros, la provisión y ejecución de los encofrados y toda otra tarea tendiente a lograr una correcta ejecución.

## 6. Mampostería

---

### Trabajos incluidos

En este rubro se considera la ejecución de todas las tareas necesarias para la provisión y ejecución de tabiques de mampostería, cualquiera sea su espesor, destino, ubicación y altura.

Todos los trabajos los ejecutará el Contratista como parte integrante de la mampostería, sin derecho a remuneración alguna, por cuanto su valor se encuentra comprendido en los precios estipulado en ella.

También se consideran incluidos en los precios unitarios de la mampostería la instalación de andamios, la colocación de todos los marcos y premarcos, ejecución de nichos, cornisas, molduras, goterones y canaletas, amure de grapas, cañerías, cajas, colocación y provisión de tacos, ejecución de arriostramientos armados, dinteles de hormigón, sellado de juntas y demás trabajos que sin estar específicamente indicados en los planos sean necesarios para ejecutar las obras.

La penetración de muros en el cruzamiento de los mismos, se hará en todas las hiladas quedando prohibido el sistema de trabar por uniones alternadas.

En todo muro o tabique que deba elevarse hasta empalmar en su nivel superior con estructuras de hormigón armado o de otra clase, deberá detenerse su elevación 2 hiladas antes de su nivel definitivo para completar las mismas recién después de su asentamiento.

Los ladrillos, ya sea que se los coloque de plano o bien de canto, asentarán con un enlace nunca menor de la mitad de su ancho en todos los sentidos. Las hiladas serán perfectamente horizontales.

La trabazón habrá de resultar perfectamente regular, y deberán corresponderse según líneas verticales. El espesor de los lechos de morteros no excederá de 1,50 cm.

Los muros, las paredes y los pilares se erigirán perfectamente a plomo con paramentos paralelos entre sí y sin pandeo. La erección se practicará simultáneamente al mismo nivel en todas las partes trabadas o destinadas a serlo para regularizar el asiento y el enlace de la albañilería.

En las paredes no se tolerará resalto o depresión mayor de 1cm cuando el paramento deba revocarse, o de 5mm si el paramento debiera quedar a la vista.

Cuando en los planos se indique mampostería reforzada se colocarán en la misma dos hierros 6 mm de diámetro cada dos hiladas.

Las juntas de unión expuestas entre distintos materiales, hormigón y albañilería, etc., serán selladas con masillas elastoméricas aprobadas por la Inspección de Obra.

Formas y dimensiones: responderá exactamente a las dimensiones y formas detalladas en los planos, tanto en planta como en elevación.

Queda absolutamente prohibido hacer engrosamientos ulteriores por medio de aplicación de ladrillos "de plano" o de hormigón o de revoques de un espesor mayor al prescrito.

- Trabazón: los ladrillos se colocarán trabados en juntas desencontradas y deberán mantenerse con una perfecta horizontalidad como así también exacto plomo y coincidencia en la correspondencia y alternancia de juntas verticales.

- Empalmes: el empalme de muros o tabiques con los existentes o con las estructuras de hormigón armado especialmente al exterior, será logrado mediante su vinculación a las mismas por introducción de hierros redondos comunes de 6mm de diámetro y 0.5m de largo a razón de 3 por cada metro en elevación, simples para tabiques menores de 0.15m de espesor, doble para mayores espesores, sellando dichos hierros con mortero tipo B.

En la operación de vinculación aludida se tendrá extremo cuidado de no afectar partes de las estructuras de hormigón armado destinados a quedar a la vista.

Se pondrá especial cuidado en el amuramiento de los marcos, a los efectos de que estén perfectamente aplomados y escuadrados, y se protegerán luego adecuadamente los cantos de los mismos durante toda la construcción.

Se deberá cumplimentar el coeficiente de Transmitancia térmica "K" (normas IRAM 11601, 11603 y 11605 de acuerdo a la zona bioambiental donde se desarrolla el proyecto) sobre las mamposterías completas a construirse, incluyendo los diferentes tipos de revoques y revestimientos a colocar.

## TABLA DE MORTEROS Y HORMIGONES

### Dosificación

Las proporciones son en volumen, y la última columna corresponde al material necesario para 1 m<sup>3</sup> de mezcla.

<b>TIPO A</b>	(1/2) media parte de cemento Portland	176 kg
	(1) una parte de cal hidráulica	153 kg
	(4) cuatro partes de arena gruesa	1,006 m <sup>3</sup>
<b>TIPO B</b>	(1) una parte de cemento Portland	510 kg
	(3) tres partes de arena mediana	1,092 m <sup>3</sup>
<b>TIPO C</b>	(1/4) una cuarta parte de cemento Portland	108 kg
	(1) una parte de cal aérea	145 kg
	(4) cuatro partes de arena mediana	1,010 m <sup>3</sup>
<b>TIPO D</b>	(1/8) una octava parte de cemento Portland	55 kg
	(1) una parte de cal aérea	145 kg
	(3) tres partes de arena fina	0,980 m <sup>3</sup>
<b>TIPO E</b>	(1) una parte de cemento Portland	450 kg
	(1) una parte de cal hidráulica en polvo	175 kg
	(5) cinco partes de arena fina	
<b>TIPO F</b>	(1/4) una cuarta parte de cemento Portland	102 kg
	(1) una parte de cal aérea	132 kg
	(3) tres partes de arena mediana	0,879 m <sup>3</sup>
<b>TIPO G</b>	(1) una parte de cemento Portland	718 kg
	(2) dos partes de arena fina	1,026 m <sup>3</sup>
<b>TIPO H</b>	(1) Una parte de cemento Portland	652 kg
	(1) Una parte de arena gruesa	0,250 m <sup>3</sup>
	(3) Tres partes de arena fina	0,980 m <sup>3</sup>
<b>TIPO I</b>	(1/4) una cuarta parte de cemento Portland	112 kg
	(1) una parte de cal hidráulica en polvo	142 kg
	(4) cuatro partes de arena gruesa	0,985 m <sup>3</sup>
<b>TIPO J</b>	(1/8) una octava parte de cemento Portland	48 kg
	(1) una parte de cal hidráulica en polvo	138 kg
	(3) tres partes de arena gruesa	1,025 m <sup>3</sup>
<b>TIPO K</b>	(1/8) una octava parte de cemento Portland	41 kg
	(1) una parte de cal aérea	106 kg
	(4) cuatro partes de arena gruesa	0,945 kg
<b>TIPO L</b>	(1) una parte de cemento Portland	292 kg
	(1) una parte de cal aérea	94 kg
	(4) cuatro partes de arena mediana	0,833 m <sup>3</sup>
<b>TIPO AA</b>	(1/4) una cuarta parte de cemento Portland	55 kg
	(1) una parte de cal hidráulica en polvo	82 kg
	(3) tres partes de arena gruesa	0,495 m <sup>3</sup>
	(5) cinco partes de cascotes de ladrillos	0,658 m <sup>3</sup>
<b>TIPO BB</b>	(1/8) una octava parte de cemento Portland	18 kg
	(1) una parte de cal hidráulica en polvo	63 kg
	(4) cuatro partes de arena gruesa	0,412 m <sup>3</sup>
	(8) ocho partes de cascotes de ladrillos	0,824 m <sup>3</sup>
<b>TIPO CC</b>	(1) una parte de cemento Portland	200 kg
	(8) ocho partes de agregado liviano (arcilla expandida)	1,050 m <sup>3</sup>
<b>TIPO DD</b>	(1) una parte de cemento Portland	200 kg
	(4) cuatro partes de arena mediana	0,600 m <sup>3</sup>
	(6) seis partes de agregado grueso (grava, grava partida o roca partida)	0,900 m <sup>3</sup>

## Usos de morteros y hormigones

**Tipo A:** Mamposterías reforzadas, pilares, tabiques a panderete, ladrillo hueco reforzado.

**Tipo B:** Recalces, submuraciones, amure de grapas, capas aisladoras, azotados, pisos, concreto, colocación de mármoles.

**Tipo C:** Colocación zócalos.

**Tipo D:** Revoques enlucidos interior y exterior a la cal.

**Tipo E:** Jaharro bajo revoque material de frente.

**Tipo F:** Revoques jaharros, jaharros bajo revestimiento.

**Tipo G:** Revestimiento aislado impermeable, toma de juntas de mampostería

**Tipo H:** Azotado bajo losas

**Tipo I:** Cimientos comunes, ladrillos huecos, tabiques 0.15 de espesor y submuraciones.

**Tipo J:** Mampostería elevación común 0.30; 0.45; 0.60; etc.

**Tipo K:** Colocación mosaicos y losetas y cerámicos

**Tipo L:** Colocación azulejos, pentagres.

**Tipo AA:** En contrapisos sobre tierra, relleno de pozos, exceso de excavación etc.

**Tipo BB:** En contrapisos sobre losas.

**Tipo CC:** En contrapisos livianos.

**Tipo DD:** En troncos de columnas futuras, recubriendo armaduras en espera, contrapisos sobre tierra y contrapisos de limpieza.

### 6.1. Ladrillo hueco

---

Se utilizarán ladrillos cerámicos de 0,08, 0,12 y 0,18 m. de marcas reconocidas y probadas. Características: Serán fabricados con arcillas elegidas, bien prensados y cocidos. Serán todo lo compacto posible y de caras estriadas para la mejor adherencia del revoque.

Serán de estructura homogénea sin poros grandes, color y cocimiento uniforme, sin vitrificaciones, de dimensiones y formas regulares, caras planas y estriadas, aristas vivas y ángulos rectos. Se tomará un ladrillo por cada 10.000, con un mínimo de 8 que se considerarán representativos de la media de las características aparentes de los ladrillos que lleguen a obra. Se verificarán en ellos las dimensiones y características establecidas para su aceptación o rechazo por la inspección de obra.

### 6.2. Ladrillo común

---

Tendrá en todos los casos formas regulares, con aristas vivas, sin roturas, con caras planas y sin rajaduras. Estarán hechos de arcilla, con estructura compacta y uniformemente cocidos, sin vitrificaciones y cuerpos extraños. Deberán cumplir la Norma IRAM 12585 en cuanto a características geométricas, la 12586 y 12587 en relación con la resistencia y las normas de calidad 12588, 12589, 12590 y 12592. La Norma IRAM 1549 indica el método de ensayo.

### 6.3. Ladrillo cerámico portante de espesor 0,12 m

---

Se utilizarán ladrillos cerámicos de 0,12 x 0,19 x 0,33 m de acuerdo a normas del fabricante.

Deberán realizarse encadenados horizontales en la última hilada. Las esquinas deberán ser resueltas por medio de bloques, columnas armadas y colados con hormigón. Cada cuatro hiladas se colocarán dos hierros de 6mm de diámetro, utilizando mortero de cemento.

Se reforzarán dinteles con vigas de hormigón armado de 0.12m por 0.20m y hierros de 8 mm de diámetro. La última hilada estará separada de la cubierta como mínimo 2cm, rellenándose esta junta con sellador.

## 6.4. Bloque de hormigón

---

Los bloques serán elaborados con cemento portland y agregados tales como arena, grava, piedra partida o granulados volcánicos. No presentarán roturas o rajaduras que afecten su durabilidad y resistencia, u otros defectos que impidan el asentamiento adecuado. Los bloques ensayados a la compresión tendrán una resistencia mínima por bloque de 40 kg/cm<sup>2</sup> de sección bruta.

- **Medición y pago:** Cualquiera sea el tipo de mampostería a utilizar se medirá y certificará en **metro cuadrado (m<sup>2</sup>)** de mampostería construida en los espesores consignados en los planos de proyecto o en las especificaciones técnicas particulares.

## 7. Cubierta y cielorraso

---

### Cielorraso

Para la ejecución de los cielorrasos se tomarán todas las medidas necesarias, a fin de lograr superficies planas, sin alabeos, bombeos o depresiones.

Se cuidará especialmente el paralelismo con los cabezales de los marcos, contramarcos y todo otro elemento que esté próximo al mismo.

Salvo indicación en contrario en los planos, los ángulos serán vivos.

Los cielorrasos expuestos a la lluvia, llevarán goterones que sobresalgan por lo menos 3 cm. hacia abajo con respecto al plano de los mismos, salvo indicación en los planos los ángulos serán vivos.

### 7.1. Chapa galvanizada con estructura de madera

---

La misma será de chapa galvanizada ondulada cuyo número será el indicado en los planos de proyecto, estará fijada a la estructura, mediante clavos cabeza de plomo, estando la misma compuesta por cabreadas de madera con cabios y correas del mismo material. Sobre la tirantería se irá clavando, con clavos punta París, el entablonado de madera machihembrada de la sección que indiquen los planos. Incluye caballetes, cenefas y zinguería para canaletas. El solape horizontal será de 2 ondas y el vertical de 0,30 metros. Antes de la chapa se colocará aislación térmica de fieltro, lana vidrio o poliestireno expandido de cómo mínimo 2,5 cm y la aislación hidráulica de polietileno de 200 micrones o de fieltro asfáltico con espesor mínimo de 5mm.

- **Medición y pago:** Todas las tareas descriptas serán medidas y certificadas por **metro cuadrado (m<sup>2</sup>)** de cubierta ejecutada.

### 7.2. Chapa galvanizada con estructura metálica

---

La estructura de cubierta estará compuesta por vigas metálicas y correas montada sobre la estructura resistente. Las secciones de las vigas y correas serán las que determinen los cálculos. Suspendido entre las correas se colocará un manto de lana de vidrio forrado en papel de aluminio tipo Manville con espesor mínimo de 1½". Posteriormente se montarán las chapas zincadas, cuyo solape vertical será de una onda y media y en las paredes las chapas se embutirán bajo babeta zincada embutida. El solape en todos los casos será tratado con pintura asfáltica. En el caso de ser necesario efectuar solape vertical, el mismo será de 0.30m como mínimo.

Las chapas se fijarán a las correas mediante ganchos galvanizados, en la parte superior se colocarán arandelas de sellado de neopreno y tuercas galvanizadas.

- **Medición y pago:** Todas las tareas descriptas serán medidas y certificadas por **metro cuadrado (m<sup>2</sup>)** de cubierta ejecutada y aprobada por la inspección de obra.

### 7.3. Cielorraso aplicado a la cal

---

Previa azotada con mortero que tenga 1 parte de cemento y 3 partes de arena mediana, se ejecutará el enlucido con un mortero constituido por: ¼ parte de cemento; 1 parte de cal aérea y 2 partes de arena fina. Se terminará fratasado al fieltro.

- **Medición y pago:** Todas las tareas descriptas serán medidas y certificadas por **metro cuadrado (m<sup>2</sup>)** de cielorraso terminado y aprobado por la inspección de obra.

### 7.4. Cielorraso suspendido a al cal

---

Se ejecutarán atando a los hierros dejados colgados de las losas, etc. barras de hierro de 8 mm de diámetro, perfectamente horizontales y formando reticulados de no más de 60 cm de lado.

Debajo de éstos se extenderán hojas de metal desplegado común N° 24, las que se coserán a los hierros de 8 mm con alambre negro N° 14.

Las hojas de metal se sobrepondrán por lo menos 5 cm de cada hoja.

En los encuentros con las paredes el metal se deberá fijarse en canaletas de 3 a 4 cm de profundidad donde se clavará.

Cuando el armazón se encuentre plano, nivelado y tenso se procederá a aplicar un mortero constituido por: 1 parte de cemento y 3 partes de arena mediana apretándolo contra el metal para que penetre en todos los intersticios.

En el precio de los cielorrasos estará incluido el costo de las aristas, nichos o vacíos que se dejarán para embutir artefactos eléctricos. El mortero para el jaharro está constituido por: ¼ parte de cemento; 1 parte de cal aérea y 2 partes de arena mediana. El enlucido será según lo anteriormente indicado en el punto 7.3.

- **Medición y pago:** Todas las tareas descriptas serán medidas y certificadas por **metro cuadrado (m<sup>2</sup>)** de cielorraso terminado y aprobado por la inspección de obra.

### 7.5. Cielorraso de madera machihembrada

---

Salvo que los planos indiquen lo contrario se utilizarán tablas de ¾" machihembradas, lustradas y con juntas a bisel.

Se clavarán sobre un entramado de listones de pino de 1" x 2", los que a su vez se colgarán a las vigas maestras de pino de 1" x 6".

Dicho entramado se tomará de tacos dejados ex profeso en las losas si el cielorraso fuera aplicado. Si el mismo fuera armado, deberán dejarse en las losas hierros de 8 mm para colgar la estructura de sostén.

- **Medición y pago:** Todas las tareas descriptas serán medidas y certificadas por **metro cuadrado (m<sup>2</sup>)** de cielorraso terminado y aprobado por la inspección de obra.

## 8. Contrapiso

### 8.1. Contrapiso de hormigón de cascote

---

Será de hormigón de cascote tipo AA y ejecutado sobre terreno natural compactado. En caso de que el terreno natural sea de mala capacidad portante se deberá aportar suelo seleccionado. El espesor y la dosificación será el que indiquen los planos de proyecto o las especificaciones técnicas particulares.

Previamente al hormigonado deberá colocarse un film de polietileno de 100 micrones de espesor sobre la base de suelo natural o seleccionado, solapado adecuadamente a fin de evitar la pérdida de agua contenida en el hormigón y posible filtración de agua.

- **Medición y pago:** Todas las tareas descriptas serán medidas y certificadas por **metro cuadrado (m<sup>2</sup>)** de contrapiso ejecutado en los espesores de proyecto.

## 9. Capa aisladora

Todos los materiales a utilizar en obra deberán obtener la expresa aprobación de la inspección de obra.

### 9.1. Capa aisladora cajón para muros

Se ejecutarán dos capas aisladoras horizontales, una sobre la platea de fundación y la otra sobre el muro de mampostería, las cuales se unirán a través de dos capas aisladoras verticales, ambas sobre los muros de mampostería.

Las mismas se harán de concreto con una dosificación 1:3 (cemento:arena), con 1 (un) kg. de hidrófugo cada 10 (diez) litros de agua de mezcla y con un espesor de 2 cm. Su terminación horizontal será mediante un alisado hecho con llana, previo espolvoreado de cemento en polvo, luego se procederá al pintado de las mismas con pintura del tipo asfáltica, en todas sus caras incluso la que está sobre la platea de fundación, que se ejecutará previo al inicio de las demás.

Se recuerda que las capas aisladoras hechas sobre las caras de la primera fila de mampostería apoyados sobre la platea, deberán ser convenientemente protegidas de la acción del sol y del viento durante, por lo menos, las primeras 24 hs. desde su finalización.

- **Medición y pago:** Este ítem será medido y certificado por **metro cuadrado (m<sup>2</sup>)** ejecutado a los precios unitarios cotizados.

### 9.2. Capa aisladora horizontal s/contrapiso

La capa aisladora horizontal sobre contrapiso será de cemento alisado (1:2) con 10% de hidrófugo en el espesor que indiquen los planos de proyecto o las especificaciones técnicas particulares.

- **Medición y pago:** Este ítem será medido y certificado por **metro cuadrado (m<sup>2</sup>)** ejecutado en el espesor de proyecto y a los precios unitarios cotizados.

## 10. Revoques y revestimientos

Todos los materiales a utilizar en obra deberán obtener la expresa aprobación de la inspección de obra.

### 10.1. Exterior hidrófugo grueso y fino

Se ejecutará sobre los paramentos verticales un azotado hidrófugo de concreto 1:3 (cemento:arena) con 1 (un) kg de hidrófugo cada 10 (diez) litros de agua de mezcla, de espesor mínimo de 2 cm, para seguir luego con un jaharro tipo F de espesor mínimo de 2 cm fratasado para dar una superficie apropiada para realizar la terminación con un fino a la cal tipo D en un espesor de 0,5 cm. Estas tareas incluyen el montado/retiro de andamios y caballetes.

- **Medición y pago:** Este ítem será medido y certificado por **metro cuadrado (m<sup>2</sup>)** de revoque ejecutado y aprobado por la inspección de obra.

### **10.2. Interior hidrófugo grueso y fino**

---

Se ejecutará sobre los paramentos verticales un azotado hidrófugo de concreto 1:3 (cemento:arena) con 1 (un) kg de hidrófugo cada 10 (diez) litros de agua de mezcla, de espesor mínimo de 2 cm, para seguir luego con un jaharro tipo F de espesor mínimo de 2 cm fratasado para dar una superficie apropiada para realizar la terminación con un fino a la cal tipo D en un espesor de 0,5 cm.

Estas tareas incluyen el montado/retiro de andamios y caballetes.

- **Medición y pago:** Este ítem será medido y certificado por **metro cuadrado (m<sup>2</sup>)** de revoque ejecutado y aprobado por la inspección de obra.

### **10.3. Interior grueso y fino**

---

Para el interior se ejecutará sobre los paramentos verticales, un jaharro tipo F sobre todo el perímetro y altura de la construcción con un espesor mínimo de 2 cm fratasado. Posteriormente se dará una terminación con un fino a la cal tipo D en un espesor de 0,5 cm. Estas tareas incluyen el montado/retiro de andamios y caballetes.

- **Medición y pago:** Este ítem será medido y certificado por **metro cuadrado (m<sup>2</sup>)** de revoque ejecutado y aprobado por la inspección de obra.

### **10.4. Grueso bajo revestimiento**

---

Bajo los revestimientos cerámicos se deberá efectuar un azotado hidrófugo de similares características al indicado para revoque exterior. La terminación del jaharro (tipo F) será rayada y rústica para facilitar la adherencia del revestimiento.

- **Medición y pago:** Este ítem será medido y certificado por **metro cuadrado (m<sup>2</sup>)** de revoque ejecutado y aprobado por la inspección de obra.

### **10.5. Cementicio**

---

Se efectuará un azotado hidrófugo de concreto 1:3 (cemento:arena) con 1 (un) kg. de hidrófugo cada 10 (diez) litros de agua de mezcla en el espesor de capa que indiquen los planos de proyecto, las especificaciones técnicas o la inspección de obra. Posteriormente se efectuará un revoque grueso de cemento y arena tipo B, sobre el cual se realizará un fino de cemento tipo G.

- **Medición y pago:** Este ítem será medido y certificado por **metro cuadrado (m<sup>2</sup>)** de revoque ejecutado y aprobado por la inspección de obra.

### **10.6. Enrasado de juntas**

---

En caso de que el proyecto así lo requiera, se ejecutará ladrillo vista con junta rasada. Para ello los ladrillos se asentarán con un mortero de: ½ parte de cemento, 1 parte de cal hidráulica, 4 partes de arena gruesa. El rejuntado será ejecutado con espátula plana de modo que el ladrillo se profile contra la mezcla del rejuntado para obtener el color deseado. Una vez



tomada la junta se lavarán los ladrillos con una solución de ácido clorhídrico, lavando luego con abundante agua.

- **Medición y pago:** Este ítem será medido y certificado por **metro cuadrado (m<sup>2</sup>)** de revoque ejecutado y aprobado por la inspección de obra.

### **10.7. Azulejos y 10.8. Cerámica esmaltada**

---

El contratista deberá presentar, previo a su compra y para aprobación de la inspección de obra, muestra del material a colocar.

Los revestimientos destinados a locales sanitarios o a lugares expuestos a recibir aguas pluviales o de otra procedencia, llevarán previo a la ejecución del jaharro que recibirá a los mismos, un azotado cementicio hidrófugo.

El paramento deberá prepararse con el siguiente jaharro: 1 parte de cemento y 3 de arena mediana.

En locales sanitarios: ídem anterior con el agregado de hidrófugo de marca reconocida.

Todas las piezas de estos revestimientos serán asentadas con mezcla pre-dosificadas tipo Klaucol o similar.

Se considera incluido en el precio unitario cotizado la incidencia por corte y desperdicio de piezas.

Salvo indicación en contrario, se colocarán con juntas cerradas, tanto horizontal como verticalmente rectas, debiéndoselas empastinar y repasar con porcelanina, cemento blanco o con color, según lo indique la inspección de obra.

En todos los casos, el contratista deberá entregar sin cargo al finalizar los trabajos, piezas de repuesto de todos los tipos de azulejos o cerámicos colocados, en una cantidad igual al 2% de la superficie revestida.

- **Medición y pago:** Este ítem será medido y certificado por **metro cuadrado (m<sup>2</sup>)** de azulejo o cerámica esmaltada colocado/a y aprobado/a por la inspección de obra.

## **11. Pisos**

### **11.1. Carpeta de nivelación**

---

Estará constituida por una carpeta de cemento (1:3) en un espesor de 2 cm o el que indiquen los planos de proyecto, sobre el contrapiso ejecutado, alisada a la llana. Al mismo se le darán las pendientes necesarias para la correcta evacuación de las aguas.

- **Medición y pago:** Este ítem será medido y certificado por **metro cuadrado (m<sup>2</sup>)** de carpeta ejecutada en el espesor de proyecto.

### **11.2. Piso de cerámicos**

---

En este ítem se incluyen todas las tareas para la provisión y ejecución de pisos cerámicos, cualquiera sea su destino, ubicación y dimensiones.

Sobre la carpeta bien nivelada y humectada se procederá a la colocación del piso con mezcla preparada tipo Klaukol o similar mediante llana metálica dentada, siguiendo las instrucciones del fabricante del pegamento. La colocación será de acuerdo a planos o según indicación de la Inspección de obra.

Deberán tener la pendiente adecuada para la correcta evacuación de las aguas.

Los mosaicos serán del tipo cerámico con las dimensiones que indiquen los planos de proyecto o las especificaciones técnicas particulares. Estarán incluidos en el precio cotizado la pastina de color similar al del cerámico y el pulido en caso de corresponder.

- **Medición y pago:** Este ítem será medido y certificado por **metro cuadrado (m<sup>2</sup>)** de piso de mosaico cerámico ejecutado en el espesor de proyecto.

### **11.3. Piso de mosaico granítico**

---

En este ítem se incluyen todas las tareas para la provisión y ejecución de pisos de mosaico granítico, cualquiera sea su destino, ubicación y dimensiones.

Sobre la carpeta bien nivelada y humectada se procederá a la colocación del piso con mezcla preparada tipo K mediante llana metálica dentada. La colocación será de acuerdo a planos o según indicación de la Inspección de obra.

Deberán tener las pendientes adecuadas para la correcta evacuación de las aguas.

Los mosaicos serán del tipo granítico con las dimensiones que indiquen los planos de proyecto o las especificaciones técnicas particulares. Estarán incluidos en el precio cotizado la pastina y el pulido en caso de corresponder.

- **Medición y pago:** Este ítem será medido y certificado por **metro cuadrado (m<sup>2</sup>)** de piso de mosaico granítico ejecutado en el espesor de proyecto.

### **11.4. Piso de cemento alisado**

---

Estará constituida por una carpeta de espesor reducido efectuada sobre contrapiso de hormigón u hormigón pobre. Previo a la ejecución de esta carpeta se limpiará a fondo la superficie de apoyo de esta carpeta. La misma será ejecutada en un espesor de 2 cm o el que indiquen los planos de proyecto con material endurecedor con color, sobre contrapiso, la superficie será alisada con una llana metálica o rodillada mediante rodillo con puntos con el objeto de lograr una superficie antideslizante. La cara superior de los pisos deberá ser plana, nivelada, pareja, lisa y compacta, sin asperezas ni depresiones ni rebordes y de color uniforme.

Antes de terminar el fraguado se efectuarán las juntas de dilatación, cuya ubicación será propuesta por el contratista y aprobada por la inspección. Las mismas serán de 6 mm de espesor y serán rellenadas con el sellador que indique los planos de proyecto, las especificaciones técnicas particulares o la inspección de obra.

- **Medición y pago:** Este ítem será medido y certificado por **metro cuadrado (m<sup>2</sup>)** de carpeta de cemento alisado ejecutada en el espesor de proyecto.

### **11.5. Zócalo cerámico**

---

Los zócalos a colocar serán de la misma marca, color, dimensiones y características que el piso a colocar.

La terminación será recta y uniforme guardando las alineaciones de las juntas.

Regirán para estos las mismas normas de colocación que para el piso correspondiente.

Se asentarán sobre la mezcla especificada y las juntas serán tomadas con pastina del mismo color.

- **Medición y pago:** Este ítem será medido y certificado por **metro cuadrado (m<sup>2</sup>)** de zócalo ejecutado.

## 11.6. Zócalo granítico

---

Los zócalos a colocar serán de la misma marca, color, dimensiones y características que el piso a colocar.

La terminación será recta y uniforme guardando las alineaciones de las juntas.

Regirán para estos las mismas normas de colocación que para el piso correspondiente.

Se asentarán sobre la mezcla especificada y las juntas serán tomadas con pastina del mismo color.

- **Medición y pago:** Este ítem será medido y certificado por **metro cuadrado (m<sup>2</sup>)** de zócalo ejecutado.

## 12. Carpinterías

Se consideran comprendidos dentro de este ítem todos los elementos específicamente indicados o no, conducentes a la perfecta funcionalidad de los distintos cerramientos, así como por ejemplo: refuerzos estructurales, elementos de unión entre perfiles, todos los selladores y burletes necesarios para asegurar la perfecta estanqueidad del conjunto; elementos de anclaje de los cerramientos a la estructura del edificio; cenefas de revestimiento y/o ajustes de puertas, cierrapuertas, ventilaciones, parasoles, cerrajerías, tornillerías, herrajes, tensores, etc.

La protección de los cerramientos instalados para evitar daños durante la obra, así como también la limpieza final de todos los trabajos corren por absoluta cuenta y responsabilidad del contratista.

Los materiales y procedimientos constructivos deberán respetar las normas IRAM. En caso de inexistencia o insuficiencia de dichas normas se utilizarán con carácter supletorio las prescripciones de ASTM.

### 12.1. Puerta y ventana de chapa doblada

---

Las chapas a emplear serán de primera calidad, libre de oxidaciones y de defectos de cualquier índole y de un calibre mínimo BWG20. Los tipos que se indiquen en los planos como desmontables serán de desarme práctico y manuable, a entera satisfacción de la Inspección de obra. En el caso de las uniones por soldaduras expuestas, las mismas se deberán pulir, masillar y lijar hasta que queden invisibles.

El contratista proveerá en cantidad, calidad y tipo, todos los herrajes determinados en los planos de proyecto o en las especificaciones técnicas particulares, para cada tipo de abertura, entendiéndose que el costo de estos herrajes ya está incluido en el precio unitario establecido para la estructura de la cual forma parte integrante. Para su aprobación y antes de iniciados los trabajos, se deberán presentar muestras de aberturas a la inspección de obra.

Previo a la colocación de la protección anticorrosiva, se quitará todo vestigio de óxido y se limpiarán las estructuras de modo de desengrasarlas en su totalidad. Todas las carpinterías metálicas llevarán una capa protectora anticorrosiva uniforme y pareja que se aplicará en el taller. En las caras que quedaran no visibles llevará dos manos de pintura antióxido, de primera calidad.

Los cerramientos deberán absorber los esfuerzos producidos por las cargas normales al plano de los mismos por esfuerzo del viento, atendiendo las acciones de presión y depresión. Todo detalle suplementario, considerado necesario por el Contratista para la absorción de estas cargas, con las máximas deflexiones admisibles, quedará a consideración de la Inspección de Obra.

- **Medición y pago:** Este ítem será medido y certificado **unidad (U)** de abertura colocada incluyendo los trabajos y provisiones indicadas anteriormente.

## 12.2. Puerta placa

---

Las puertas tendrán las dimensiones que indiquen los planos de proyecto o las especificaciones técnicas particulares. Las mismas estarán construidas con bastidor perimetral y travesaños intermedios distribuidos de manera tal que no se produzcan ondulaciones en los enchapados de madera.

Todas las puertas estarán enchapadas en ambas caras con igual clase de chapa e igual espesor, siendo los tapacantos de la misma madera de la lámina del revestimiento de la puerta. Las puertas serán montadas sobre marcos de chapa doblada cuyas características serán las que indiquen los planos de proyecto o las especificaciones técnicas particulares.

Los herrajes estarán incluidos en el precio cotizado y si no se especifica lo contrario será de metal platil. Todos los herrajes se ajustarán a la carpintería mediante tornillos de bronce. Todos los herrajes se ajustarán perfectamente a las cajas que se abran para su colocación.

Para su aprobación y antes de iniciados los trabajos, se deberán presentar muestras de aberturas a la inspección de obra.

El contratista está obligado a sustituir todos los herrajes que no funcionen con facilidad y perfección absoluta y a colocar bien aquellos que se observen mal colocados.

- **Medición y pago:** Este ítem será medido y certificado **unidad (U)** de puerta colocada incluyendo los trabajos y provisiones indicadas anteriormente.

## 12.3. Puerta tablero

---

Será de la madera que indique las especificaciones técnicas particulares. La madera deberá estar bien estacionada. La unión de los largueros entre sí y con los travesaños se hará a caja y espiga.

Los tableros irán unidos directamente a inglete a los largueros y travesaños por una moldura corrida, sistema a la francesa o por medio de un bastidor cuya moldura recubre el larguero, sistema a la inglesa.

Se deberá tomar la precaución de dejar un pequeño juego entre el tablero y el bastidor a fin de permitir la dilatación de la madera. Incluirá los herrajes correspondientes.

- **Medición y pago:** Este ítem será medido y certificado **unidad (U)** de puerta colocada previa aprobación por parte de la inspección de obra.

## 12.4. Puertas y Ventanas de aluminio

---

El Contratista deberá determinar la sección necesaria para cada caso y para cada abertura y presentará la memoria de cálculo para ser aprobada por la Inspección de obra. También deberá presentar para su aprobación y antes de iniciados los trabajos, una muestra de aberturas a la inspección de obra.

Los materiales a emplear serán de primera calidad, con las características que para caso de ellos se designan en los siguientes puntos:

### a) Aleaciones

La carpintería se ejecutará con perfiles extruidos de aleación de aluminio de óptima calidad comercial y apropiados para la construcción de aberturas de aluminio sin poros ni sopladuras, perfectamente rectos con tolerancias de medidas encuadradas dentro de las especificaciones de la Asociación Americana de Fabricantes de Ventanas.

Se utilizará para la fabricación de la carpintería perfiles extruidos de aleación de aluminio IRAM 681 (equivalente a la aleación 6063 T5 de la norma ASTM).

Los perfiles que soportan cargas admitirán una tensión de trabajo mínima de 1126 kg/cm<sup>2</sup>.

#### **b) Elementos de fijación**

Todos los elementos de fijación como grapas para amurar, grapas regulables, tornillos, bulones tuercas arandelas, brocas, insertos, etc. deberá proveerlos el contratista y serán de aluminio, acero inoxidable no magnéticos o con acero protegido con una capa de cadmio electrolítico según especificaciones ASTM numero A 165 55, según indique en cada caso la Inspección de Obra.

#### **c) Perfiles**

Los perfiles extruidos que se proyectan tendrán los siguientes espesores mínimos de paredes:

- Estructurales        4 mm
- Marcos                3 mm
- Contravidrios       1,5 mm
- Tubulares            2,5 mm

#### **d) Juntas y sellados**

En todos los casos sin excepción, se proveerán juntas de dilatación en los cerramientos. Ninguna junta a sellar será inferior a 3mm si en la misma hay juego de dilatación. La obturación de las juntas se efectuará con mastic de reconocida calidad que cubren los requerimientos exigidos por la Asociación Americana de Fabricantes de Ventanas.

#### **e) Refuerzos interiores y exteriores en parantes y travesaños**

El Contratista deberá prever en su propuesta todos los elementos, no admitiéndose reclamos de pagos adicionales a este efecto.

Se evitará siempre el contacto directo del aluminio con el hierro, cemento, cal o yeso.

Se utilizarán premarcos de hierros galvanizados y previo al montaje se aplicará sobre éstos doble mano de pintura asfáltica bituminosa neutra.

Todos los perfiles y elementos de aleación de aluminio recibirán una oxidación anódica por el procedimiento electroquímico, agregando en el sellado sustancias químicas con acción inhibidora, para conseguir una mayor resistencia a la corrosión.

#### **f) Capa anódica natural**

La carpintería según los tipos, se entregará anodizada natural.

Capa anódica mínima 20 micrones.

Electrodeposición de óxido 2 miligramos por decímetro cuadrado.

Terminación mate.

#### **g) Capa anódica color**

La carpintería según los tipos se entregará anodizada color a elección de la Inspección de obra.

Espesor de la capa anódica        20 micrones.

Electrodeposición de óxido        32 mg/dm<sup>2</sup>.

Terminación mate.

Encerado natural.

Lustrado.

Se preverán los sistemas de protección de la carpintería para evitar manchas durante los trabajos de obra utilizando papel de polietileno autoadhesivo y/o lacas.

Cualquier deficiencia o ejecución incorrecta constatada en obra de un elemento terminado será devuelto para su corrección, así haya sido inspeccionado y aceptado en taller. Se controlará nuevamente la calidad y espesor de la capa de oxidación anódica en elementos colocados y sin colocar, corriendo por cuenta del Contratista el retiro de los elementos que no están en condiciones de aceptación.

- **Medición y pago:** Este ítem será medido y certificado **unidad (U)** de abertura colocada incluyendo los trabajos y provisiones indicadas anteriormente.

#### 12.4. Vidrios

---

Los vidrios y cristales serán del tipo y clase que se especifique en los planos de proyecto o en las especificaciones técnicas particulares, estarán bien cortados, tendrán aristas vivas y serán de espesor regular.

El contratista está obligado a presentar a la inspección de obra para su aprobación muestras de 0.50 x 0.50m. Los cristales y vidrios estarán exentos de todo defecto y no tendrán alabeos, manchas, picaduras, burbujas, medallas u otra imperfección y se colocarán en forma que se indica en los planos, con el mayor esmero según las reglas del arte e indicaciones de la inspección de obra.

Las medidas consignadas en los planos de proyecto o en las especificaciones técnicas particulares son aproximadas siendo el Contratista será el único responsable de la exactitud de sus medidas, debiendo por su cuenta y costo, practicar toda clase de verificación en obra.

La inspección de obra podrá disponer el rechazo de vidrios o cristales si éstos presentan imperfecciones que a su juicio afectan la calidad de la provisión.

La colocación deberá realizarse con personal capacitado, poniendo cuidado en el retiro y colocación de los contravidrios, asegurándose que el obturador que se utilice produzca un cierre perfecto y una firme posición del vidrio dentro de la misma.

Los burletes de neoprene contornearán el perímetro completo de los vidrios, ajustándose a la forma de la sección transversal diseñada debiendo presentar estrías para ajustes en las superficies verticales de contacto con los vidrios y ser lisos en las demás caras.

Dichos burletes serán elastoméricos, destinados a emplearse en intemperie, razón por la cual la resistencia al sol, oxidación y deformación permanente bajo carga, son de primordial importancia.

En todos los casos rellenarán perfectamente el espacio destinado a los mismos, ofreciendo absoluta garantía de cierre hermético.

En todas las carpinterías exteriores el burlete se completará con sellador de caucho de silicona vulcanizable, de un componente, de marca reconocida.

Es obligatoria la presentación de muestras de los elementos a proveer.

- **Medición y pago:** Este ítem será medido y certificado por **metro cuadrado (m<sup>2</sup>)** de vidrio colocado.

### 13. Instalación sanitaria

#### 13.1. Distribución de agua fría

---

La cañería de distribución de agua fría será de polipropileno, PVC o Polietileno de Alta Densidad (PEAD) debiendo ser la misma de marca reconocida y aprobada. El contratista

previo a efectuar la compra de las cañerías deberá presentar a consideración de la inspección de obra una muestra de los caños y accesorios a proveer.

Desde el tanque se ejecutará un colector del diámetro y con la cantidad de bajadas que indiquen los planos, debiendo incluir una válvula de limpieza. Una de las bajadas será para el agua fría a instalar en el lavatorio del baño, en la pileta de la cocina, el depósito de reserva de agua para el inodoro y la ducha; la otra bajada será para el agua caliente y llega hasta el calefón. La instalación deberá ser embutida por lo que se encuentran incluidas las tareas de canaletado, colocación de cañerías y posterior tapado y revoque de las mismas.

- **Medición y pago:** Este ítem se medirá en forma global, y su certificación se realizará de la siguiente manera:
  - 1) El 80% (ochenta por ciento) del valor del ítem con la provisión y colocación de cañerías con sus correspondientes válvulas y llaves de paso, en condiciones de funcionamiento.
  - 2) El 20% (veinte por ciento) restante contra las pruebas de presión y funcionamiento aprobadas por la inspección de obra.

### **13.2. Distribución de agua caliente**

---

La cañería de distribución de agua caliente será de polipropileno debiendo ser la misma de marca reconocida y aprobada. El contratista previo a efectuar la compra de las cañerías deberá presentar a consideración de la inspección de obra una muestra de los caños y accesorios a proveer.

Desde el calefón se deberá alimentar a la pileta de la cocina, al lavatorio del baño, bidet y a la ducha. La instalación deberá ser embutida por lo que se encuentran incluidas las tareas de canaletado, colocación de cañerías y posterior tapado y revoque de las mismas.

- **Medición y pago:** Este ítem se medirá en forma global, y su certificación se realizará de la siguiente manera:
  - 1) El 80% (ochenta por ciento) del valor del ítem con la provisión y colocación de cañerías con sus correspondientes válvulas y llaves de paso, en condiciones de funcionamiento.
  - 2) El 20% (veinte por ciento) restante contra las pruebas de presión y funcionamiento aprobadas por la inspección de obra.

### **13.3. Desagües cloacales**

---

El sistema cloacas se ejecutará con caños de PVC, con conexiones para cada uno de los artefactos a colocar. El contratista previo a efectuar la compra de las cañerías deberá presentar a consideración de la inspección de obra una muestra de los caños y accesorios a proveer.

La instalación estará provista de piletas de patio de PVC, cámara de inspección y todos los elementos necesarios para su correcto funcionamiento.

El sistema deberá contar con las ventilaciones que aseguren el correcto funcionamiento y equilibrio del mismo, posibilitando la eliminación de los gases.

Todo el sistema, tanto de agua como de cloacas, responderá a los recorridos, pendientes y diámetros que indiquen los planos de proyecto, en un todo de acuerdo con los reglamentos vigentes y con la aprobación previa de la Inspección de obra.

- **Medición y pago:** Este ítem se medirá en forma global, y su certificación se realizará de la siguiente manera:
  - 1) El 80% (ochenta por ciento) del valor del ítem con la provisión y colocación de cañerías con sus correspondientes piletas de patio, cámaras de inspección y ventilaciones, en condiciones de funcionamiento.

2) El 20% (veinte por ciento) restante con la aprobación de la instalación por parte de la inspección de obra.

#### 13.4. Conexión pluvial a cordón. Pileta de patio y cañería de desagüe.

Incluye los trabajos de excavación, tapado de zanjas, trabajos de albañilería, rotura de cordón, retiro de escombros, provisión y colocación de pileta de patio, embudo y cañería de PVC cuyos diámetros estarán de acuerdo a las siguientes tablas:

##### Piletas de piso o patio

Superficies máximas de desagüe en función del diámetro

Diámetro (m)	Superficie máxima (m <sup>2</sup> )
0,050	10
0,060	20
0,100	150
0,150	250

##### Embudos

Superficies máximas de desagüe en función de la sección

Sección (cm. x cm.)	Superficie máxima (m <sup>2</sup> )	
	H. Fundido (F.F.)	Plástico (P.V.C. o P.P.)
15 x 15	30	40
20 x 20	80	90
25 x 25	130	150
30 x 30	150	180

##### Conductales (tramos horizontales de conductos)

Superficies máximas de desagües para conductales de 100 mm de diámetro en función de su pendiente aproximada.

Pendiente	Superficie máxima (m <sup>2</sup> )
1:100 (10 mm/m)	341
1:125 (8 mm/m)	305
1:200 (5 mm/m)	241
1:500 (2 mm/m)	152
1:1000 (1mm/m)	107

- **Medición y pago:** Este ítem se certificará y abonará en forma global con los elementos colocados y aprobados por la inspección de obra e incluirá todo lo descrito anteriormente.

#### 13.5. Griferías

La grifería a proveer e instalar por el contratista constará de dos juegos de canillas cromadas para agua fría y caliente con flexibles cromados, y de un cuadro de ducha cromado con flor y transferencia. Previo a su compra el contratista deberá presentar a consideración de la inspección de obra una muestra de la grifería a proveer.

- **Medición y pago:** Este ítem se pagará en forma global, previa aprobación de la inspección de obra.

#### 13.6. Tanque de reserva

La reserva de agua se hará en un tanque de material aprobado, con tapa asegurada, y con la capacidad que indiquen los planos; el mismo se proveerá y colocará a la altura reglamentaria definida en planos de proyecto, contando además con flotante de alta presión, caños para rebalse y ventilación. Estará incluida dentro del ítem la provisión y colocación del o de los elementos definidos en los planos (perfiles de acero o losa cerámica) que servirán de sostén a la base del tanque. Se deberá garantizar el amarre del tanque de reserva al soporte correspondiente para evitar voladuras.



- **Medición y pago:** Este ítem se pagará por **unidad (U)** colocada y aprobada por la inspección de obra, debiendo contar con los accesorios especificados.

### **13.7. Inodoro**

---

El inodoro a proveer será de pedestal, de losa color blanco, para fijar al suelo con tarugos y tornillos para inodoro. Será de marca reconocida y aprobada. Deberá proveerse además una mochila de modelo aprobado y cuyas características técnicas serán definidas en las especificaciones técnicas particulares y un asiento para inodoro en PVC, ambos color blanco. Previo a su compra el contratista deberá presentar a consideración de la inspección de obra una muestra del artefacto a proveer.

- **Medición y pago:** Este ítem se pagará por **unidad (U)** colocada y aprobada por la inspección, e incluirá todo lo descrito anteriormente.

### **13.8. Lavatorio**

---

El lavatorio a proveer será de colgar, de losa color blanco y con grampas para su fijación a la pared. El mismo será de marca reconocida y aprobada. Previo a su compra el contratista deberá presentar a consideración de la inspección de obra una muestra del lavatorio a proveer.

- **Medición y pago:** Este ítem se pagará por **unidad (U)** colocada y aprobada por la inspección de obra.

### **13.9. Provisión y colocación de accesorios**

---

Los accesorios a proveer y colocar serán para embutir y de losa color blanco. Previo a su compra el contratista deberá presentar para la aprobación por parte de la inspección un conjunto de todos los accesorios a instalar.

El conjunto de accesorios deberá constar de: 1 jabonera chica, 2 perchas simples, y portarrollo con rodillo, 1 portavaso y cepillero y 1 jabonera 15x15 con agarradera.

- **Medición y pago:** Este ítem se pagará en forma global incluyendo todos los accesorios indicados anteriormente con colocación aprobada por la inspección.

### **13.10. Pileta de Lavar**

---

La pileta de lavar a proveer será de colgar, de losa color blanco y con grampas para su fijación a la pared. La misma será de marca reconocida y aprobada. Previo a su compra el contratista deberá presentar a consideración de la inspección de obra una muestra del lavatorio a proveer.

- **Medición y pago:** Este ítem se pagará por **unidad (U)** colocada y aprobada por la inspección de obra.

## 14. Instalación eléctrica

La instalación eléctrica se ejecutará de acuerdo a los planos de proyecto y a los reglamentos nacionales y provinciales vigentes. Todos los materiales deberán ser aprobados y de marcas reconocidas y la instalación deberá ser embutida.

Deberán considerarse incluidos los trabajos y provisiones necesarias para efectuar las instalaciones proyectadas, comprendiendo en general los que se describen a continuación:

- a) La apertura de canaletas en muros, losas, entrepisos, etc., ejecución de nichos para alojamiento de las cajas que contendrán los tableros de distribución y demás accesorios de las instalaciones, empotramiento de grapas, cajas y demás obra de mano inherente a estos trabajos.
- b) La provisión y colocación de todas las cañerías, cajas, nichos, tuercas, boquillas, conectores, cajas de conexión externa, etc., y en general de todos los elementos integrantes de las canalizaciones eléctricas, cualquiera sea su destino y características.
- c) Todos los trabajos necesarios para entregar las instalaciones completas, y en perfecto estado de funcionamiento, aunque los mismos no estén particularmente mencionados en las especificaciones o planos.
- d) Tapado y revoque de canaletas.
- e) Prueba de la instalación con megóhmetro.

El trabajo de instalación deberá hacerse a través de personal especializado y matriculado y deberá obtener todas las aprobaciones correspondientes aparte de la de la Inspección de obra.

Las instalaciones a ejecutar serán embutidas, con caños corrugados de PVC o de caños de hierro negro; los conductores serán de cobre con aislación de PVC antífama, sección mínima de 1,5 mm y las cajas serán de chapa negra plegada liviana.

Están incluidas la provisión e instalación de gabinete para tablero seccional, con 2 interruptores termomagnéticos y disyuntor diferencial, las llaves tecla y tomas con tapas plásticas de marca reconocida y aprobadas y puesta a tierra. El contratista deberá presentar para aprobación de la inspección de obra muestras de todos los materiales que formarán parte de la instalación.

Todos los materiales a emplearse deberán ser de marca reconocida, aprobada para instalaciones eléctricas internas y en un todo de acuerdo a la reglamentación vigente por ley.

• **Medición y pago:** Este ítem se medirá en forma global, y su certificación se realizará de la siguiente manera:

- 1) El 30% (treinta por ciento) con la apertura de canaletas y provisión y colocación de las cañerías y cajas para tendido de cables.
- 2) El 50% (cincuenta por ciento) con el tendido de cables y colocación de llaves tecla y tomas, con gabinete para tablero con 2 interruptores termomagnéticos y disyuntor en condiciones de funcionamiento.
- 3) El 20% restante con la aprobación de la instalación por parte de la inspección de obra previa realización de las pruebas y ensayos pertinentes.

## 15. Instalación de gas

La provisión de gas se ejecutará de acuerdo a los planos correspondientes, a estas especificaciones y a los reglamentos de la prestataria del servicio.

Se deben excluir de éste ítem, las provisiones y tareas necesarias para que las instalaciones puedan conectarse a redes existentes. Sólo se llega a la salida indicada en el plano correspondiente, desde donde se conectará a la cañería proveniente desde la línea municipal.

El trabajo de instalación deberá realizarse a través de personal especializado y matriculado y deberá ser aprobado por la Inspección de obra y por las autoridades competentes.

Todos los materiales a utilizar serán epoxi, de marca reconocida y aprobada, incluso las llaves de paso. Están incluidos en este ítem las tareas de apertura de canaletas, provisión y colocación de cañerías, accesorios y llaves de pasos, trabajos de albañilería para revoque tapado y revoque de canaletas, pruebas de hermeticidad y la provisión y colocación de un artefacto (termotanque o cocina) de marca reconocida en el mercado que deberá cumplir con todas las normas de seguridad de la prestadora.

- **Medición y pago:** Este ítem se medirá en forma global, y su certificación se realizará de la siguiente manera:

- 1) El 80% (ochenta por ciento) del valor del ítem con la provisión y colocación de cañerías, incluidas las tareas de apertura de canaletas, provisión y colocación de accesorios y llaves de paso, albañilería y pruebas de hermeticidad.

- 2) El 20% (veinte por ciento) restante con la aprobación de la instalación por parte de la inspección de obra y de la empresa prestataria del servicio previa ejecución de las pruebas de hermeticidad.

## 16. Pintura

### Limpieza de obra

La limpieza final de obra no recibirá pago específico alguno, y su costo deberá estar incluido en este ítem.

#### 16.1. Látex exterior

Los trabajos incluidos en este ítem consisten en: 1) Aplicación de una mano de imprimación fijadora al aguarrás, diluido en la proporción necesaria para que una vez seco quede mate, 2) Aplicar dos manos de pintura al látex para exteriores o las que indiquen los planos o las especificaciones técnicas particulares.

- **Medición y pago:** Los trabajos indicados se medirán y certificarán en **metro cuadrado (m<sup>2</sup>)** de paramento terminado.

#### 16.2. Látex interior

Los trabajos incluidos en este ítem consisten en: 1) Aplicación de una mano de imprimación fijadora al agua o fijador al aguarrás, diluido en la proporción necesaria para que una vez seco quede mate, 2) En el caso de enlucidos de yeso efectuar una aplicación de enduido plástico al agua para eliminar imperfecciones, siempre en sucesivas capas delgadas. Después de 8 horas, lijar con lija fina y quitar el polvo, 3) Aplicar dos manos de pintura al látex o las que indiquen los planos o las especificaciones técnicas particulares.

- **Medición y pago:** Los trabajos indicados se medirán y certificarán en **metro cuadrado (m<sup>2</sup>)** de paramento terminado.

#### 16.3. Barniz o esmalte sobre carpintería de madera

Los trabajos incluidos en este ítem consisten en: 1) limpieza de la superficie la que deberá estar perfectamente seca, eliminación de toda presencia de grasitud mediante trapo embebido con aguarrás; 2) lijado suave en el sentido de las vetas evitando rayaduras y eliminando polvos; 3) en caso de maderas con poros muy abiertos, se aplicará una mano de tapaporos; 4) aplicación de una mano de barniceta -2 volúmenes de barniz y 1 de aguarrás de buena calidad- y lijar suavemente limpiando el polvillo o una mano de fondo sintético según corresponda; 5) Luego se darán tres manos de barniz marino para exteriores o semimate para

interiores o dos manos de esmalte sintético dejando secar en cada caso 12 horas entre manos.

- **Medición y pago:** los trabajos se medirán y certificarán por **metro cuadrado (m<sup>2</sup>)** de carpintería pintada completa y terminada incluyendo todas las tareas descriptas y las no descriptas pero que sean necesarias para una correcta ejecución.

#### **16.4. Esmalte sobre carpintería de chapa**

---

Los trabajos incluidos en este ítem consisten en: limpieza de la superficie eliminando el antióxido de obra, grasas, aceites, etc; aplicación de dos manos de convertidor de óxido cubriendo perfectamente la superficie; aplicación de masilla a la piroxilina en los lugares que fuera menester; aplicación de antióxido sobre las superficies masilladas; y por último, aplicación de tres manos de pintura sintética de primera calidad, aprobada por la inspección de obra, dejando secar aproximadamente 12 horas entre manos.

- **Medición y pago:** los trabajos se medirán y certificarán por **metro cuadrado (m<sup>2</sup>)** de carpintería pintada completa y terminada incluyendo todas las tareas descriptas y las no descriptas pero que sean necesarias para una correcta ejecución.

#### **16.5. Barniz sobre cielorraso de madera**

---

Los trabajos incluidos en este ítem consisten en: 1) limpieza de la superficie la que deberá estar perfectamente seca, eliminación de toda presencia de grasitud mediante trapo embebido con aguarrás; 2) lijado suave en el sentido de las vetas evitando rayaduras y eliminando polvos; 3) en caso de maderas con poros muy abiertos, se aplicará una mano de tapaporos; 4) aplicación de una mano de barniceta -2 volúmenes de barniz y 1 de aguarrás de buena calidad- y lijado suavemente limpiando el polvillo; 5) aplicación de tres manos de barniz marino para exteriores o semimate para interiores dejando secar en cada caso 12 horas entre manos.

- **Medición y pago:** los trabajos se medirán y certificarán por **metro cuadrado (m<sup>2</sup>)** de carpintería pintada completa y terminada incluyendo todas las tareas descriptas y las no descriptas pero que sean necesarias para una correcta ejecución.

**RUBRO C.1. PROVISIÓN DE CONTENEDORES****1. Provisión y colocación de contenedores comunitarios de residuos**

Este ítem incluye la provisión y colocación de contenedores comunitarios de residuos sólidos domiciliarios. Los mismos serán del material, diseño y de las dimensiones que indiquen las Especificaciones Técnicas Particulares.

- **Medición y pago:** Este ítem será medido y certificado por **unidad (U)** de contenedor provisto y colocado en los sitios indicados en los planos.

**2. Provisión y colocación de contenedores domiciliarios de residuos**

Este ítem incluye la provisión y colocación de contenedores domiciliarios para depósito de residuos sólidos domiciliarios. Los mismos serán del material y de las dimensiones que indiquen las Especificaciones Técnicas Particulares.

El tipo de contenedor domiciliario propuesto deberá contar con la aprobación de la Inspección de Obra, para lo cual el Contratista entregará una muestra a fin de utilizarla como patrón de calidad. La ubicación del contenedor en el frente de la vivienda será acordada con la Inspección de Obra.

- **Medición y pago:** Este ítem será medido y certificado por **unidad (U)** de contenedor provisto y colocado en los sitios indicados en los planos.

**RUBRO C.2. SEÑALÉTICA URBANA**

Ver Pliego de Especificaciones Técnicas Particulares (PETP).

**RUBRO C.3. REFERENCIAS URBANAS**

Ver PETP.

**RUBRO C.4. REFUGIOS**

Ver PETP.

**RUBRO C.5. PARQUIZACIÓN, ARBOLADO Y COBERTURAS VERDES****RUBRO C.6. PLAZAS, ESPACIOS VERDES Y PARQUES****1. Arbolado público****1.1. y 1.2. Provisión y plantación de árboles y arbustos**

Incluye la provisión y plantación de las especies que indiquen los planos de proyecto y/o las Especificaciones Técnicas Particulares. Está incluido en este ítem el reemplazo con tierra vegetal en los metros cúbicos allí indicados, el canasto de protección, transporte y el primer riego posterior a la plantación, además de:

### 1.1.1. Excavaciones

---

Consiste en las operaciones necesarias para preparar el alojamiento adecuado y dar a las raíces de las plantas una situación holgada dentro del hoyo. Como norma de carácter general se seguirán las siguientes instrucciones:

- Siempre que aparezcan piedras, restos de escombros, basuras u otros obstáculos deberán ser retirados.
- El tamaño del hoyo será proporcional a la extensión del sistema radical o del tamaño del cepellón. Cuando se abran los orificios, la tierra vegetal se apilará separadamente del subsuelo para disponer de ella en el momento de la plantación.
- La labor de apertura conviene que se realice con el suelo algo húmedo de esta manera su consistencia es menor.
- Si en alguno de los horizontes del terreno aparecieran tierras de mala calidad, impropias para ser utilizadas en el relleno del hoyo, será necesario su transporte a vertedero, corriendo a cargo del Contratista.
- Cuando el suelo no sea apto para mantener la vegetación será preciso proporcionar a las plantas un volumen mayor que el ordinario de suelos aceptables.
- Deberán respetarse cuantos servicios y servidumbres se descubran al abrir los orificios, disponiendo los apeos necesarios. Cuando hayan de ejecutarse obras por tales conceptos, deberán ser aprobadas por la Inspección de Obra.
- Después de terminada la plantación y tras añadir las mejoras de suelo que fija este Pliego, la terminación final será tal que quede un alcorque alrededor del árbol o arbusto con el fin de retener la mayor cantidad de agua de riego o de lluvia. El cuello del árbol quedará ligeramente más bajo que el nivel del suelo.
- En líneas generales el tamaño del hoyo será al menos el doble de las dimensiones del sistema radical o cepellón.

Los volúmenes de excavación serán los siguientes:

**TIPO DE PLANTA**

árboles de 1,5 m a 2 m altura

**HOYO**

0,6m x 0,6m x 0,8m

### 1.1.2. Rellenos

---

Los rellenos serán del mismo volumen que la excavación. En el caso de suelos aceptables se harán con el mismo material excavado cuidando de no invertir la disposición anterior de las tierras. Si los suelos no reúnen condiciones suficientes la tierra extraída se sustituirá en proporción adecuada o totalmente por tierra vegetal que cumpla los requisitos necesarios.

Los abonos locales, como los que corresponden a plantaciones individualizadas, se incorporarán en el momento de la plantación directamente en el hoyo junto con el material de relleno según se indica a continuación, mezclando íntimamente estos materiales con la tierra:

Árboles de 0,6m x 0,6m x 0,8m de hoyo: abono orgánico.... 5 kg por hoyo

Arbustos de 0,3m x 0,3m x 0,3m de hoyo: abono orgánico...3 kg por hoyo

Los rellenos efectuados en el hoyo de plantación se irán compactando por tongadas.

### 1.1.3. Tutorado

---

Para asegurar la inmovilidad de los árboles y evitar que puedan ser inclinados o derribados por el viento se colocará un tutor, vara hincada verticalmente en tierra, de tamaño proporcional al de la planta, a la que se liga el árbol plantado a la altura de las primeras ramificaciones con dos ataduras de material biodegradable (hilo sisal, hojas de Formio, etc.). Serán de madera resistente a la intemperie o de otras especies tratadas con productos protectores, y sus dimensiones de 1,75 m x 0,06 m x 0,06 m.

El tutor debe colocarse en tierra firme, una vez abierto el hoyo y antes de efectuar la plantación, de forma que se interponga entre el árbol y los vientos dominantes. La ligazón del árbol al tutor se hace de forma que permita un cierto juego hasta que se verifique el asentamiento de la tierra del hoyo, en cuyo momento se procede a una fijación rígida. Se

evitarán las ligaduras que puedan producir heridas en la corteza, rodeándola con una adecuada protección.

#### **1.1.4. Precauciones Previas a la Plantación**

---

##### **1.1.4.1. Depósito**

---

Cuando la plantación no pueda efectuarse inmediatamente después de recibir las plantas hay que proceder a depositarlas. El depósito afecta solamente a las plantas que se reciben a raíz desnuda o con cepellón cubierto con envoltura porosa (paja, maceta de barro, yeso, etc); no es necesario cuando el cepellón está cubierto con material impermeable (maceta de plástico, lata, etc.).

La operación consiste en colocar las plantas en una zanja u hoyo y en cubrir las raíces con una capa de tierra de al menos 10 cm, sin intersticios en su interior para protegerlas de la desecación o de las heladas hasta el momento de su plantación definitiva. Si no se pudiese ejecutar la plantación dentro de los siete días corridos, deberán quedar las plantas en vivero hasta su ubicación definitiva.

##### **1.1.4.2. Desecación y heladas**

---

No deben realizarse plantaciones en época de heladas. Si las plantas se reciben en obra en una de estas épocas deberán depositarse hasta que cesen las heladas.

Si las plantas han sufrido durante el transporte temperaturas inferiores a cero grados no deben plantarse, ni siquiera desembalarse, y deberán ser colocadas en un lugar cubierto donde puedan deshelarse lentamente (se evitarán locales con calefacción).

##### **1.1.5. Presentación**

---

Antes de presentar la planta, se echará en el hoyo la cantidad precisa de tierra para que el cuello de la raíz quede a nivel del suelo o ligeramente más bajo. Sobre esto en particular, que depende de la condición del suelo y de los cuidados que puedan proporcionarse después, se seguirán las indicaciones de la Inspección de Obra, y se tendrá en cuenta el asiento posterior del aporte de tierra, que puede establecerse como término medio alrededor del 15%. La cantidad de abono orgánico indicada para caso en el Proyecto se incorporará a la tierra de forma que quede en las proximidades de las raíces, pero sin llegar a estar en contacto con ellas. Se evitará, por tanto, la usual práctica de echar el abono en el fondo del hoyo.

- **Medición y pago:** La medición y pago de este ítem se efectuará por **unidad (U)** de especie provista y plantada previa aprobación de la Inspección de Obra.

#### **1.3. Riego**

---

Es preciso proporcionar agua a la planta en el momento de la plantación abundantemente; el riego ha de hacerse de modo que el agua atraviese el cepellón donde se encuentran las raíces y no se pierda por la tierra que lo rodea.

Además del riego que se realiza en el momento de la plantación se efectuarán todos los riegos necesarios para asegurar el arraigo y el desarrollo definitivo de las plantas. En cada riego se realizará también la limpieza del alcorque.

La Inspección de Obra podrá autorizar una variación en la frecuencia y dosis de riego si las condiciones ambientales así lo requieren.

Los riegos serán de tal manera que no descalcen las plantas, no se efectúe el lavado del suelo ni se de lugar a erosión del terreno. Se efectuarán en las primeras horas de la mañana y en las últimas de la tarde.

- **Medición y pago:** La medición y pago de este ítem se efectuará en forma **global (GI)** previa aprobación de la Inspección de Obra.

## 1.4. Mantenimiento

El Contratista hará el mantenimiento y los cuidados culturales de lo realizado por el lapso de tiempo que indiquen las Especificaciones Técnicas Particulares.

Estas tareas incluyen riego de coberturas verdes y plantas, cortes de césped, poda de plantas y retiro del material resultante.

En caso de ser necesaria la reposición de plantas será sin cargo y deberá cumplirse en el momento inmediato posible, atento a las limitaciones técnicas de cada caso.

### 1.4.1. Poda

Para llevar a cabo esta operación se seguirán rigurosamente las instrucciones de la Inspección de Obra y las siguientes normas:

- No deben podarse los árboles y arbustos de hoja persistente.
- Deben evitarse las podas fuertes en los árboles de hoja caediza, y, en particular, el corte de ramas gruesas.
- Los arbustos que florecen en las ramas del año en curso se podan en otoño y los que florecen en las ramas del año anterior se podan después de la floración.
- Los arbustos de follaje ornamental se podan en otoño.
- En principio, los cortes deben limitarse a la supresión de ramas muertas rotas o en mal estado.
- El producto de la poda deberá ser eliminado en el lugar destinado para tal fin. En ningún caso los materiales producidos por la poda podrán ser quemados.

- **Medición y pago:** La medición y pago de este ítem se efectuará en forma **global (GI)** previa aprobación de la Inspección de Obra.

## 2. Coberturas verdes

### 2.1. Preparación del suelo

Se deberá efectuar el acondicionamiento del suelo con el objeto de mullirlo, alterando la disposición de los horizontes hasta una profundidad aproximada de 25 cm a 30 cm mediante el uso de los medios mecánicos adecuados. El Contratista podrá escoger el procedimiento que considere más apropiado previa aprobación de la Inspección de Obra.

Las tareas de laboreo o acondicionamiento pueden realizarse en cualquier momento en que el contenido de humedad del suelo sea bajo, habiendo considerable anticipación al momento de plantado o sembrado.

Como complemento del laboreo puede ser necesario eliminar piedras, raíces, rizomas, o elementos extraños indeseables. El resultado debe ser una superficie uniforme pero a la vez rugosa con el objeto de que favorezca la infiltración.

Las enmiendas y abonos de acción lenta se incorporan al suelo con el laboreo; basta para ello extenderlos sobre la superficie antes de empezar a labrar. Las enmiendas húmicas deben hacerse unos días antes de la plantación y enterrarse inmediatamente para evitar pérdidas de nitrógeno. Los abonados locales como los que corresponden a plantaciones individualizadas se harán directamente en el hoyo en el momento de la plantación.

Los abonos minerales se aplicarán en primavera mezclándolos con el agua de riego. Son preferibles los de liberación lenta de composición 16-8-12. Las dosis serán las siguientes:

árboles adultos.....	60 gr/ud
árboles jóvenes.....	25 gr/ud.
arbustos.....	15 gr/ud.

- **Medición y pago:** Este ítem se medirá y certificará por **metro cuadrado (m<sup>2</sup>)** de superficie preparada para ser sembrada.



## 2.2. Sembrado de césped

---

Las semillas a utilizar en la siembra pertenecerán a las especies indicadas en el proyecto o en las Especificaciones Técnicas Particulares, debiendo provenir las mismas de firmas comerciales reconocidas. La siembra puede hacerse al boleado requiriéndose entonces de personal calificado capaz de hacer una siembra uniforme. En el caso que la Inspección de Obra lo acepte se podrá sembrar utilizando una sembradora.

La cantidad de semilla a emplear por unidad de superficie se ajustará a lo que indique el proyecto o las Especificaciones Técnicas Particulares.

- **Medición y pago:** Este ítem se medirá y certificará por **metro cuadrado (m<sup>2</sup>)** de superficie sembrada y germinada.

## 2.3. Implantación de césped

---

La siembra de césped podrá realizarse mediante la implantación de panes, para lo cual el Contratista preparará previamente el terreno y luego presentará los panes uno al lado del otro cubriendo perfectamente la superficie a sembrar. Posteriormente, se deberá efectuar la cantidad de riegos necesarios hasta que se verifique la correcta germinación de los panes. En este ítem estará incluido en el precio cotizado el transporte y manipuleo de los panes desde el lugar donde el Contratista los adquiera hasta el pie de obra, como así también el recambio de la cantidad de metros cuadrados que no hubieran germinado.

- **Medición y pago:** Este ítem se medirá y certificará por **metro cuadrado (m<sup>2</sup>)** de superficie implantada y germinada.

## 2.4. Riego

---

Es preciso proporcionar abundante agua al césped sembrado o implantado de manera de asegurar el arraigo. La cantidad de riegos necesarios serán los que considere el Contratista para lograr un correcto crecimiento y germinación de la especie sembrada.

La Inspección de Obra podrá autorizar una variación en la frecuencia y dosis de riego si las condiciones ambientales así lo requieren.

Se efectuarán en las primeras horas de la mañana y en las últimas de la tarde.

- **Medición y pago:** La medición y pago de este ítem se efectuará por **metro cuadrado (m<sup>2</sup>)** de superficie regada.

## 2.5. Mantenimiento

---

Esta tarea incluye la cantidad de cortes, dependiendo de las estaciones del año. El mismo podrá efectuarse por medios manuales o automáticos, previa aprobación de la Inspección de Obra. Estará incluido también el recambio de panes o resiembra de los sectores que por cualquier motivo presenten deterioros visibles.

- **Medición y pago:** La medición y pago de este ítem se efectuará por **metro cuadrado (m<sup>2</sup>)** de superficie a mantener.

## RUBRO C.7. PLAYÓN POLIDEPORTIVO

Ver PETP.

**RUBRO D.1. NEXO DE AGUA****1. Cañería de interconexión****1.1. Excavación de zanjas en terrenos de cualquier categoría**

Tendrá validez todo lo especificado en el **Capítulo I, Rubros A.01. y A.02, ítem 1.1 Excavación de zanjas en terrenos de cualquier categoría.**

**1.2. Tapado y compactación de zanjas**

Tendrá validez todo lo especificado en el **Capítulo I, Rubros A.01. y A.02, ítem 1.2. Tapado y compactación de zanjas.**

**1.3. Provisión y colocación de cañerías - Pruebas hidráulicas**

Tendrá validez todo lo especificado en el **Capítulo I, Rubros A.01. y A.02, ítem 1.3. Provisión, transporte, acarreo y colocación de cañerías para agua y cloacas.**

**RUBRO D.2. NEXO CLOACAL****1. Cañería de interconexión****1.1. Excavación de zanjas en terrenos de cualquier categoría**

Tendrá validez todo lo especificado en el **Capítulo I, Rubros A.01. y A.02, ítem 1.1 Excavación de zanjas en terrenos de cualquier categoría.**

**1.2. Tapado y compactación de zanjas**

Tendrá validez todo lo especificado en el **Capítulo I, Rubros A.01. y A.02, ítem 1.2. Tapado y compactación de zanjas.**

**1.3. Provisión y colocación de cañerías**

Tendrá validez todo lo especificado en el **Capítulo I, Rubros A.01. y A.02, ítems 1.3. y 6. Provisión, transporte, acarreo y colocación de cañerías para agua y cloacas y Materiales de cañerías p/cloacas.**

**2. Bocas de registro****2.1. Excavación en terreno de cualquier categoría**

Tendrá validez todo lo especificado en el **Capítulo I, Rubros A.01. y A.02, ítem 1.1. Excavación de zanjas en terrenos de cualquier categoría.**

**2.2. Ejecución de bocas de registros en vereda y en calzada**

Tendrá validez todo lo especificado en el **Capítulo I, Rubros A.01. y A.02, ítem 5.2. Ejecución de bocas de registro en vereda y en calzada.**

### **RUBRO D.3. NEXO DESAGÜES PLUVIALES**

Tendrá validez todo lo especificado en el **Capítulo I, Rubro A.03 y sus ítems.**

### **RUBRO D.4. NEXO VIAL**

Tendrá validez lo dispuesto en Capítulo I, Rubro A.06. y sus ítems.

### **RUBRO D.5. NEXO DE MEDIA TENSIÓN**

Tendrá validez lo dispuesto en PETP y Capítulo I, Rubro A.07 y sus ítems.

### **RUBRO D.6. NEXO RED ELÉCTRICA Y ALUMBRADO PÚBLICO**

Tendrá validez lo dispuesto en PETP y Capítulo I, Rubro A.09 y sus ítems.

### **RUBRO D.7. NEXO DE GAS**

#### **1. Cañería de interconexión**

##### **1.1 Excavación de zanjas en terrenos de cualquier categoría**

Tendrá validez todo lo especificado en el **Capítulo I, Rubros A.01. y A.02, ítem 1.1 Excavación de zanjas en terrenos de cualquier categoría.**

##### **1.2 Tapado y compactación de zanjas**

Tendrá validez todo lo especificado en el **Capítulo I, Rubros A.01. y A.02, ítem 1.2. Tapado y compactación de zanjas.**

##### **1.3. Provisión y colocación de cañerías**

Tendrá validez todo lo especificado en el **Capítulo I, Rubro A.12, ítem 1.3 Provisión y colocación de cañerías - Prueba neumática.**

### **RUBRO D.8. NEXO PEATONAL**

Tendrá validez todo lo especificado en el **Capítulo I, Rubro A.13, Red Peatonal.**

### **RUBRO D.9. PERFORACIÓN O TOMA Y TANQUE DE RESERVA**

Ver PETP.

### **RUBRO D.10. PLANTA DE TRATAMIENTO DE AGUA**

Ver PETP.

### **RUBRO D.11. PLANTA DE TRATAMIENTO CLOACAL**

Ver PETP.

### **RUBRO D.12. LAGUNA O PILETA DE OXIDACIÓN**

Ver PETP.

#### **RUBRO D.13. BATERÍA DE POZOS ABSORBENTES**

Ver PETA.

#### **RUBRO D.14. ESTACIÓN DE BOMBEO CLOACAL**

Ver PETA.

#### **RUBRO D.15. ESTACIÓN DE BOMBEO PLUVIAL**

Ver PETA.

#### **RUBRO D.16. ESTACIÓN REGULADORA DE GAS**

Ver PETA.

## **CAPÍTULO V**

### **E. OBRAS DE MITIGACIÓN**

Para la ejecución de los trabajos de este capítulo, se deberá tomar en cuenta lo dispuesto en el Pliego de Especificaciones Técnicas Particulares de la licitación de que se trate, manteniendo en todo lo aplicable los criterios generales establecidos en todo el articulado precedente.

**RUBRO E.1. DESAGÜE PLUVIO ALUVIONAL**

**RUBRO E.2. SISTEMATIZACIÓN DE CAUCES**

**RUBRO E.3. OBRAS DE REGULACIÓN HÍDRICA**

**RUBRO E.4. LAGUNA DE RETENCIÓN - REGULACIÓN PLUVIAL**

**RUBRO E.5. DEFENSA CONTRA INUNDACIONES Y/O ALUVIONES**

**RUBRO E.6. MUROS DE CONTENCIÓN**

**RUBRO E.7. OBRAS ESTABILIZADORAS DE TALUDES**

**RUBRO E.8. OBRAS DE PROTECCIÓN**

**RUBRO E.9. BARRERA FORESTAL**

**RUBRO E.10. RELLENOS, NIVELACIONES Y ATERRAPLENADOS**

**RUBRO E.11. SANEAMIENTO DE POZOS CIEGOS**

**RUBRO E.12. SISTEMA DE RIEGO**

**RUBRO E.13. OBRAS DE CICATRIZACIÓN**

## **CAPÍTULO VI**

### **F. OBRAS ESPECIALES**

Para la ejecución de los trabajos de este capítulo, se deberá tomar en cuenta lo dispuesto en el Pliego de Especificaciones Técnicas Particulares de la licitación de que se trate, manteniendo en todo lo aplicable los criterios generales establecidos en todo el articulado precedente.

#### **RUBRO F.1. PUENTES PEATONALES**

#### **RUBRO F.2. PUENTES VEHICULARES**

#### **RUBRO F.3. ESCALERAS Y RAMPAS**

#### **RUBRO F.4. DEMOLICIÓN DE VIVIENDAS**

## **CAPÍTULO VII**

### **G. OBRAS DE INFRAESTRUCTURA PRIVADA**

Para la ejecución de los trabajos de este capítulo, se deberá tomar en cuenta lo dispuesto en el Pliegos de Especificaciones Técnicas Particulares de la licitación de que se trate, manteniendo en todo lo aplicable los criterios generales establecidos en todo el articulado precedente.

#### **RUBRO G.1. ABASTECIMIENTO DE AGUA**

Tendrá validez todo lo dispuesto en el Capítulo I, Rubro A. 02 y sus ítems.

#### **RUBRO G.2. CONEXIÓN CLOACAL A RED**

Tendrá validez todo lo dispuesto en el Capítulo I, Rubro A. 04 y sus ítems.

#### **RUBRO G.3. CONEXIÓN ELÉCTRICA A RED**

Tendrá validez todo lo dispuesto en el Capítulo I, Rubro A.10 y sus ítems.

#### **RUBRO G.4. CONEXIÓN DE GAS A RED**

Tendrá validez todo lo dispuesto en el Capítulo I, Rubro A.11 y sus ítems.

#### **RUBRO G.5. MÓDULO DE MATERIALES**

Ver PETP.

## **2. ESPECIFICACIONES TÉCNICAS**

---

### **B. ESPECIFICACIONES TÉCNICAS PARTICULARES (P.E.T.P.)**

---

#### **REQUISITOS GENERALES BASICOS:**

Previo al inicio de las obras, la contratista deberá verificar el proyecto y el cómputo para que se cumplan los siguientes requisitos generales básicos:

#### Planos y documentación de proyecto:

La Contratista deberá realizar todas las mediciones y comprobaciones "in situ", a fin de interpretar con exactitud los trabajos.

Previo a la iniciación de los trabajos, se presentará a la Inspección, la siguiente documentación si hubiera modificaciones en la obra:

- Planos de replanteo con detalle de terminaciones, materiales, niveles y cotas en escala acorde a lo que se quiera mostrar.
- Planos de detalles constructivos, de instalaciones, etc.
- Planos de detalles especiales en escala conveniente de ser necesario.
- Planos de estructuras y memorias.

La totalidad de la documentación presentada deberá estar firmada por un profesional de la construcción con incumbencia en el tema.

Toda otra documentación que a juicio de la Inspección se considere necesaria, será solicitada con la debida antelación, a fin de no entorpecer la marcha de los trabajos.

De la documentación técnica, ya sea de relevamiento, proyecto o final, el Contratista entregará tres (3) juegos de copias en papel y el respectivo soporte magnético.

#### Materiales y Dosajes:

Los materiales, en general, serán de primera calidad, debiéndose a los efectos de su empleo, presentar muestras y contar con la conformidad de la Inspección.

Los dosajes serán los especificados en la planilla de morteros y hormigónes para cada ítem, en planos y el presente Pliego de Especificaciones Técnicas Particulares.

#### Higiene y seguridad en obra:

Deberá cumplimentarse lo especificado en el decreto 911/96 ley 19587 y todas las resoluciones emanadas de las autoridades públicas en lo referente a higiene y seguridad en la obra.

No se pretende incluir los detalles particulares que puedan presentarse en cada trabajo, pero si fijar pautas que minimicen y limiten las prácticas y condiciones inseguras, para que no causen peligros a los trabajadores de la obra o a terceros.

En todo momento se dejara libre el espacio necesario para la circulación del personal. Al terminar las tareas diarias se dejaran las zonas libres de materiales que impidan el tránsito de personas y puedan originar accidentes

En el caso de excavaciones de pozos y cámaras ,estas deberán estar tapadas y señaladas con cinta ,carteles e iluminadas por la noche con los dispositivos aprobados por la Inspección.



## GENERALIDADES

Los trabajos a ejecutar comprenden la provisión de mano de obra y materiales para la ejecución de obras del Proyecto **“Proyecto Integral Asentamiento Papa Francisco II Etapa”** el cual fue dividido en dos Lotes, **LOTE 1** SECTOR NORTE (límites: Norte Av. Monseñor Sueldo – Oeste Av. Las Rosas – Este Av. San Juan Bautista – Sur Flor de Cerezo) y **LOTE 2** SECTOR SUR (Límites Norte Flor de Cerezo – Oeste Av. Las Rosas – Este Av. San Juan Bautista – Sur Av. Los Terebintos), en un todo de acuerdo al presente pliego, planos, planillas de propuestas, y especificaciones técnicas generales y particulares.

-Los trabajos a realizar, serán completados de acuerdo a su fin, aún cuando en los documentos y planos no se indiquen o especifiquen todos los materiales, implementos y accesorios que deban ser provistos e instalados y trabajos anexos que deba realizar se solicitara a la inspeccion intrucciones para que la obra resulte entera y ejecutada de acuerdo a las reglas del buen arte de construir.

-En todos aquellos casos en que en el Pliego o Planos Complementarios se establezcan características de los materiales, sin indicación de marcas, el Contratista ofrecerá a la Inspección todos los elementos de juicio necesarios para constatar el ajuste del material o marca propuestos con las características especificadas y aprobar o rechazar a su exclusivo arbitrio la utilización del mismo.

-Ante la eventual falta de un determinado material descrito en la presente documentación, el Contratista esta facultado a presentar, para su evaluación, alternativas que cumplan con los requisitos exigidos; no debiendo por ello modificar lo proyectado ni ocasionar un costo adicional en los trabajos.

-Cualquier requerimiento o propuesta de cambio técnico en la obra que realice el Contratista, deberá contar con la aprobación escrita de la inspeccion de obra.

-Todas las obras que no cumplan las especificaciones consignadas serán INDEFECTIBLEMENTE DEMOLIDAS A COSTA DEL CONTRATISTA (por sí misma o por terceros, a su costo), por lo que se recomienda la cuidadosa lectura de las mismas, y eventualmente realizar las consultas a la Inspección. Los ITEMS que deban ejecutarse y no estén contemplados en el presente pliego, el constructor solicitará a la inspección las especificaciones correspondientes.

Todos los trabajos de Hormigonado serán previamente verificados por la Inspección de Obras, quién deberá autorizar cada trabajo donde queden estructuras o trabajos ocultos.

Estos trabajos serán, como mínimo:

- Previo al llenado de cimientos
- Previo al llenado de Losas
- Excavación de pozos absorbentes
- Cubiertas de techos
- Pruebas hidráulicas de cañerías

*Nota aclaratoria: se identifican los rubros según modelo de planilla de cotización.*

El Proyecto deberá ser gestionado por la Contratista ante los organismos responsables correspondientes para su aprobación definitiva.

## **B. OBRAS DE EQUIPAMIENTO COMUNITARIO**

### **B.1 CONSTRUCCIÓN DEL S.U.M. BARRIO PAPA FRANCISCO**

#### **B.1.1 ABASTECIMIENTO DE AGUA POTABLE.**

##### **B.1.1.10 CONEXIÓN INTERNA DE AGUA POTABLE**

Este ítem incluye:

1- Las tareas de excavación de zanja a cielo abierto en una profundidad de hasta 0,50 m. o las que se indiquen en las especificaciones técnicas particulares, en cualquier tipo de terreno, desde la línea municipal hasta la Canilla de servicio, ingreso al domicilio y entrada del tanque de reserva de agua, incluida la compactación del lecho.

2- Provisión y colocación de cañerías de PVC (IRAM 13350/51/52), Polipropileno o Polietileno de Alta Densidad (PEAD) (IRAM 13485) de diámetro 13 mm de marca aprobada desde la llave de paso en la línea municipal hasta canilla de servicio, ingreso al edificio y tanque de reserva, las uniones serán por electrofusión o termofusión, las cañerías estarán colocadas sobre cama de arena de 5 cm como mínimo de espesor, tendrán incluidas las piezas especiales de conexión y la canilla en pared.

Se proveerán 2 llaves de paso metálicas esféricas y de marca reconocida a ubicar una, en la línea municipal y la otra en la pared interior del edificio.

3- Tapado y compactación de zanja, incluido el retiro del material sobrante y la prueba final de funcionamiento.

El trabajo incluye la reparación de calzadas y/o veredas afectadas, restableciendo las mismas a sus condiciones originales.

**Medición y pago:** Los trabajos descriptos en este ítem se medirán y certificarán por unidad de conexión de agua potable terminada, con prueba de funcionamiento y aprobación de la inspección de obra.

#### **B.1.2 CLOACAL A RED.**

##### **B.1.2.10 CONEXIÓN INTERNA CLOACAL**

Este ítem tiene incluido:

1- Las tareas de excavación de zanja a cielo abierto en cualquier tipo de terreno.

2- Provisión, acarreo y colocación de cañería de PVC diámetro 110 x 3,2 mm, de marca reconocida y aprobada por la inspección de obra (IRAM 13325/13326), con junta pegada, conectada desde el desagüe cloacal del baño hasta la conexión externa (LM) con curvas a 45º en PVC (IRAM 13331), con cámaras de inspección y limpieza de 0,60 x 0,60 en hormigón simple, hormigón premoldeado, o mampostería, con tapas selladas, con arena en 5 cm de espesor como cama de apoyo de la cañería. Los encuentros entre la cañería y la cámara serán debidamente sellados a fin de evitar posibles filtraciones. Las cámaras serán terminadas interiormente con un cojinete de cemento alisado en un todo de acuerdo con los planos de proyecto.

La cañería principal se ventilará desde el inodoro con cañería de PVC de Ø 63. El remate de los caños de ventilación será con un sombrerete de PVC. Estas cañerías deberán estar alejadas como mínimo 4,00 m. en toda puerta, ventana, tanque de agua, etc., y a 2,00 m. por encima de éstos.

3- Tapado y compactación de zanja incluido el retiro del material sobrante.

El contratista deberá solicitar la inspección en las siguientes etapas:

- a) Material a instalar puesto en obra previo a su colocación
- b) Inspección del fondo de zanja en condiciones de colocar cañería y nivelación.
- c) Constatación de niveles y pendientes de cañerías respecto a la red externa.

Estas aprobaciones serán previas a las certificaciones. Las pruebas a las que se someterán las cañerías se realizarán con personal, instrumentos, materiales, elementos y accesorios suministrados por el contratista y aprobados por la inspección de obra.

**Medición y pago:** Los trabajos descritos en este ítem se medirán y certificarán por unidad de conexión terminada, con todas las pruebas solicitadas y aprobadas por la inspección de obra.

#### **B.1.4 CONEXIÓN DE GAS.**

##### **B.1.4.10 CONEXIÓN INTERNA DE GAS**

Las conexiones intralote de gas se efectuarán de acuerdo a las especificaciones técnicas particulares y a los reglamentos de la empresa prestataria del servicio.

Se deben incluir en este ítem las provisiones y las tareas necesarias para que las instalaciones puedan conectarse y queden funcionando correctamente. (incluye casilla p/2 cilindros de gas de 45 kg c/u y accesorios)

El trabajo de instalación deberá realizarse a través de personal especializado y matriculado y deberá ser aprobados por la inspección de obra y por las autoridades competentes.

Este ítem tiene incluido:

- 1- Las tareas de excavación de zanja a cielo abierto en cualquier tipo de terreno. En caso que no se defina la profundidad reglamentaria de la excavación la misma deberá tener una profundidad mínima de 0,50 m.
- 2- Provisión, acarreo y colocación de cañería de epoxi de diámetro ½", de marca reconocida y aprobada por la inspección de obra, la misma se colocará sobre una cama de apoyo de arena de 5 cm de espesor, también se prevé la provisión y colocación de todos los accesorios necesarios para el correcto funcionamiento.
- 3- Tapado y compactación de zanja, incluido el retiro del material sobrante.

El contratista deberá solicitar la inspección y aprobación expresa en las siguientes etapas:

- a) Material a instalar puesto en obra previo a su colocación
- b) Inspección del fondo de zanja en condiciones de colocar cañería y nivelación.

Estas aprobaciones serán previas a las certificaciones. Las pruebas a las que se someterán las cañerías se realizarán con personal, instrumentos, materiales, elementos y accesorios suministrados por el contratista y aprobados por la inspección de obra.

El gabinete exterior tendrá la ubicación y las medidas especificadas en los planos. Será ejecutado con mampostería de bloques cerámico de 0.12m de espesor y techo de chapa según indique la inspección de obra.

En cocina, se colocarán rejillas homologadas por el ente regulador, para ventilación del ambiente. Serán de chapa esmaltada color blanco. Se practicarán dos aberturas, una para alimentación de aire para la combustión (llamada comúnmente rejilla de ventilación inferior) y otra para salida de aire viciado (rejilla de ventilación superior).

Se ubicarán de manera tal que no puedan ser obstruidas con muebles, hojas de puerta, futuras construcciones, etc. La inferior no podrá superar en su parte superior los 30cm del nivel de piso interior.

La superior deberá estar ubicada por encima de 1,80m del nivel de piso interior y lo más cerca posible del nivel de cielorraso que permita el ambiente.

**Medición y pago:** Los trabajos descriptos en este ítem se medirán y certificarán por unidad terminada, con todas las pruebas solicitadas y aprobadas por la inspección de obra.

### **B.1.5 ESTRUCTURA RESISTENTE**

Generalidades:

#### Aceros:

Responderá a las prescripciones de la “Norma Provisoria para la Recepción de acero Laminado con Barras de sección circular para Hormigón Armado” publicadas por las normas IRAM. Las barras deberán ser sin uso anterior, sin soldaduras ni defectos y de sección transversal constante. Se aceptarán aceros especiales aprobados, y con las tensiones máximas admitidas.

Tendrá una tensión de fluencia de 4200 Kg. /cm<sup>2</sup> y deberá tenerse en cuenta lo siguiente:

Queda prohibido el empleo de aceros de diferentes tipos en una misma sección de armadura principal de tracción o de compresión.

En todos los casos de que exista el riesgo de confundir las barras, no se permitirá el empleo simultáneo de aceros de distintos tipos en la misma estructura.

Las barras que hayan sido dobladas no podrán ser enderezadas para su nuevo uso, sin antes eliminar la zona afectada.

No se permitirán el uso de barras oxidadas y/ o gastadas.

#### Cemento Portland:

Se utilizará cemento Portland normal CPN 40 o de alta resistencia inicial, aprobados por autoridad competente; en buen estado de conservación y se deberá evitar el almacenamiento prolongado.

Deberá ser de fragüe lento o normal. Salvo indicación de la Inspección podrá emplearse cemento de fragüe rápido. No se autorizará el uso de cemento con largo estacionamiento en el depósito. Deberá suministrarse en el lugar de su empleo en los envases originales de la fábrica, hasta el momento de su utilización.

#### Agregados finos:

Estarán constituidos por arenas naturales o artificiales limpias, libres de impurezas orgánicas, partículas de arcilla o lino, elementos salinos, etc. Se utilizará para las estructuras arenas con un módulo de fineza comprendido en 2,6 y 2,9.

#### Agregados gruesos:

Podrán ser de origen natural (canto rodado o artificial, piedra partida) proveniente éstas últimas, de trituración de rocas. El agregado grueso deberá ser seco, libre de impurezas orgánicas, arcillas, vegetales, etc., pudiéndose exigir análisis químicos y físicos en caso de ser necesarios. El tamaño máximo quedará limitado por el espesor de los distintos elementos estructurales y no podrá ser mayor de 3 cm, ni menor de 1cm. Se preferirá el canto rodado que contenga tres tamaños por lo menos.

#### Agua:

La Empresa Contratista preverá con el tiempo necesario, disponer en obra del agua para construcción, contemplando el avance de obra planificado. El agua para la preparación de los hormigones debe ser potable, limpia, exenta de impurezas como ser: sales, ácidos y grasas. Cuando se tenga dudas sobre la calidad de las aguas a utilizar, podrá la Inspección ordenar un análisis químico a cuenta y cargo del Contratista.

#### Procedimiento constructivo:

##### Encofrado:

El encofrado que constituye el molde de la estructura, debe ajustarse en sus dimensiones, líneas y pendientes, lo más exactamente posible a lo que se indica en los planos de obra. Sus elementos deberán ser lo suficientemente rígidos y bien arriostrados, así como resistentes, para que en el curso del Hormigonado no sufran deformaciones o desplazamientos capaces de alterar la configuración y dimensiones previstas para las estructuras; también deberán ser perfectamente estancos. Idénticas precauciones valdrán para elementos que los soportan y el terreno en que se apoyan. En todos los casos serán arriostrados longitudinal y transversalmente, asegurando que sus movimientos no afecten el aspecto final de la obra terminada, ni que tampoco sean causa de mayores trabajos. Su armado será de acuerdo a las reglas y conocimiento de la "Carpintería de Armar" y en forma tal, que el desmonte y desencofrado se lo haga fácilmente, sin uso de palancas y vibraciones perjudiciales y sin necesidad de mover el resto del encofrado. Las piezas de 6 metros de luz deberán tener las contra flechas necesarias a los fines de conservar el nivel inferior acorde a una aceptable estética. Los moldes y encofrados se regarán con 12 horas de anticipación y en el momento previo del Hormigonado.

#### Preparación del hormigón:

Salvo disposición expresa de la inspección de la obra, deberán ser preparados por medios mecánicos con mezcladores y Hormigoneras que satisfagan las existencias del pliego de condiciones.

El dosaje se hará con material seco.

Cuando la preparación de hormigón se use cal viva en polvo o cemento, se deberá mezclar primeramente en seco la arena y demás materiales pulverulentos o ligeramente granulosos (conocer polvo de ladrillo) hasta obtener un conjunto de color bien homogéneo, luego se agregará el cemento y la cal hasta establecer la uniformidad del color, luego se mojará el pedregal o cascote hasta que no absorba más agua y se incorpora a la mezcla anterior.

Se removerá todo varias veces y cuando este íntimamente mezclado se le agregará el agua necesaria paulatinamente, distribuyéndola uniformemente hasta obtener una masa homogénea. El intervalo de tiempo para el amasado, será como mínimo de 40 segundos, a contar del ingreso del último componente.

No se permitirá el uso de manguera para verter el agua en la Hormigonera. La proporción del agua para el amasado no excederá del 20% en volumen.

Los materiales a emplearse serán siempre, muy limpios y si fuera necesario, a juicio de la inspección, se lavarán prolijamente a fin de separarlos del exceso de tierra, materias orgánicas, etc. que pudieran contener.

Para el hormigón armado la composición granulométrica de la mezcla de arena – agregado grueso, deberá satisfacer las prescripciones del reglamento CIRSOC 201.

Previo a la ejecución de los trabajos, el Contratista deberá presentar a la Inspección de Obra la dosificación del hormigón para su aprobación.

#### Colocación del hormigón:

Antes de comenzar con el llenado, se deberá solicitar por escrito, la aprobación del encofrado, 48 horas antes del llenado del mismo. La colocación se hará en forma tal, que el hormigón pueda llegar sin disgregarse, hasta el fondo de los moldes.

Queda estrictamente prohibido usar hormigón que haya comenzado a fraguar, aún después de haberlo batido con agua.

El Contratista tomará las precauciones necesarias para evitar los efectos del calor, viento, frío, heladas, etc.

No se podrá Hormigonar cuando la temperatura ambiente sea inferior a los 5 °C de temperatura para la cual prácticamente el fraguado se detiene, y cuando la temperatura sea superior a 40°C debido a la pérdida de humedad acelerada en el hormigón produce efectos contraproducentes.

Cada vez que se reanude el Hormigonado, deben tomarse especiales precauciones a fin de asegurar la perfecta adherencia entre el hormigón nuevo y el ya endurecido. A tal efecto, se picará la superficie de este último y se limpiará con cepillo de acero y abundante agua, eliminando todas las partículas sueltas hasta descubrir perfectamente el agregado grueso.

La compactación del hormigón se realizará cuando la Inspección lo estime necesario, mediante vibradores, complementado con compactación manual.

#### Curado:

El curado tiene una gran importancia por cuanto durante el periodo inicial de endurecimiento (primeros 7 días), es imprescindible que el hormigón posea la humedad necesaria para el proceso de endurecimiento se realice en condiciones óptimas. Por ello conviene mantener al hormigón, durante el periodo mencionado, al abrigo de la acción directa de los rayos solares.

#### Trabajabilidad y consistencia:

La trabajabilidad, o sea la mayor o menor facilidad de colocación y terminación del hormigón en la estructura, así como la consistencia o fluidez del hormigón, se determinará mediante el cono de Abrams en función del asentamiento y de los métodos de colocación y compactación que se empleen. Al respecto, cuando la compactación del hormigón se efectúa por vibración, se medirá un asentamiento máximo de 7,5 cm. y cuando la compactación sea apisonada, podrá llegar a 15 cm. medido en el cono de Abrams.

#### Resistencias mínimas y dosificación del hormigón:

La calidad del hormigón responderá a una resistencia de rotura mínima de 105 Kg. /cm<sup>2</sup>. Los ensayos de resistencia a la compresión, se hará mediante probetas de 15 x 30 cm., adoptándose como relación entre ésta y la cúbica, el valor de 0,85. El Contratista solicitará para ello, con la debida anticipación, la colaboración de un laboratorio de ensayos, de reconocida autoridad en la materia, a los efectos de determinar en cada caso, la dosificación aconsejada, debiéndose respetar la misma, estrictamente y controlada en obra.

#### Ensayos de probetas:

El Contratista tendrá en la obra un juego de moldes para la confección de probetas cilíndricas de 15 x 30 cm. Se confeccionarán por lo menos, 3 (tres) probetas por cada jornada de Hormigonado en presencia del Inspector de la obra, quedando en custodia de la Inspección, para ser remitida posteriormente al laboratorio a efectos de su ensayo. La resistencia promedio obtenida, debe ser superior a la mínima especificada. El Contratista deberá obtener todos los elementos de control solicitados y la obtención de muestras y ensayos para satisfacer estos requerimientos. La inspección de obra podrá ordenar la paralización del trabajo hasta tanto no se cumplimente la misma. Los resultados obtenidos serán interpretados exclusivamente por la inspección y, en base a ello, rechazar o aceptar las calidades del material tratado. En todos los casos dichos ensayos serán solventados por el Contratista.

#### Desencofrado:

Se lo efectuará en forma tal, que en todo momento quede asegurada la completa rigidez de la estructura. Los tiempos de desencofrado serán los siguientes:

- Costado de las viguetas, vigas y columnas: 3 (tres) días.
- Fondo o piso de las losas: 21 (veintiún) días.
- Remoción de los puntales de viguetas y vigas: 21 (veintiún) días.
- Los soportes de seguridad que pudieran quedar, según se ha establecido, permanecerán posteriormente, por lo menos en las vigas y viguetas, 8 (ocho) días. En las losas 25 (veinticinco) días.

Si durante el fragüe del hormigón ocurrieran heladas, se prolongarán los plazos anteriores, en tantos días como hayan sido las heladas.

#### Prescripciones sobre armaduras:

Las barras longitudinales tendrán una longitud del anclaje mínima de 50 cm. En las uniones entre encadenados, los anclajes se efectuarán mediante codos dirigidos hacia la cara opuesta del encadenado

al que pertenece la barra que se ancla. En cimientos comunes, las barras longitudinales de los EV se anclarán en una longitud no menor que 70 diámetros. En los extremos de encadenados se densificarán los estribos cada 10 cm, en una longitud de 1/5 de la luz.

#### Planos:

Los planos de estructura de fundaciones, encadenados, columnas, vigas y losas; son indicativos de los elementos estructurales empleados en la construcción del edificio. Previo al inicio de obra la Contratista deberá realizar los cálculos pertinentes y su verificación.

Queda también establecido:

- Que cada uno de los elementos estructurales, se ejecutarán con el más riguroso ajuste de las reglas del arte que rigen.
- Se respetarán las recomendaciones y exigencias dispuestas por las Normas IMPRES-CIRSOC 103 y 201.
- La calidad mínima del hormigón a utilizar será  $R=105 \text{ Kg/cm}^2$ . La sección total de la armadura longitudinal no podrá ser menor que el 1.2% de la sección total de hormigón, ni mayor que el 6%.
- En vigas, la cuantía máxima será menor al 2.5% y la mínima, mayor que el 1.2% de la relación de resistencia hormigón-acero ( $0.12 R/R5$ ).

#### **B.1.5.10 MOVIMIENTO DE SUELO PARA FUNDACIONES. NIVELACION Y REPLANTEO.**

El Contratista deberá conocer la ubicación de los puntos de enlace con los servicios, su accesibilidad, disponibilidad de materiales y mano de obra a fin de tomar las debidas precauciones tendientes a no entorpecer la iniciación y marcha de las obras.

En caso de encontrarse con zanjas o excavaciones, se procederá en cuanto a su relleno, a colocar tierra debidamente apisonada, por capas de 0,20 m de espesor, perfectamente regadas. Los trabajos y materiales aquí enunciados serán por cuenta y cargo del Contratista. Con respecto canales, acequias y arroyos, el Contratista deberá verificar la ubicación y la profundidad además de la importancia, evaluando en forma precisa de qué manera puede afectar al normal desarrollo del proyecto.

En zonas de rellenos, se densificarán, con una compactación mecánica, en capas sucesivas de un espesor no mayor a 20 cm. La densidad obtenida deberá ser superior al 95% del Proctor exigible, según las normas AASHTO NORMAL T 99 - 70.

La verificación de la densidad se controlará en cada fundación, mediante el método del cono de arena u otro similar, antes de transcurridos cuatro días, después de finalizar las operaciones de compactación se deberá elaborar un informe al respecto, el que estará rubricado por el profesional de la construcción u organismo público o privado, que avale los datos obtenidos. Los rellenos se realizarán en 1,00 m. más del perímetro exterior de la obra, terminado en muro de contención o talud 1 : 3.

En caso de construcciones precarias existentes en el terreno la contratista deberá ejecutar los trabajos de demolición indicadas por la inspección. Estas tareas podrán realizarse al finalizar la obra y el escombros producto de estas demoliciones deberá ser retirado por la contratista y depositado en el lugar que fije la Inspección.

Los planos de replanteo, generales y particulares de las obras a realizar, deberán ser verificados por el Contratista, estando bajo su responsabilidad la exactitud de las operaciones, debiendo en consecuencia, rectificar cualquier error u omisión que pudiera haberse deslizado en los planos oficiales. Asimismo, deberá mantener en buenas condiciones el señalamiento del replanteo, materializado con elementos fijos a los que se pueda recurrir fácilmente.

Se deberá acceder a las zonas de trabajo siempre de forma segura, tratando de reducir al mínimo las molestias o inconvenientes en las tareas ajenas a la obra.

En todo momento se dejara libre el espacio necesario para la circulación del personal. Al terminar las tareas diarias se dejaran las zonas libres de materiales que impidan el tránsito de personas y puedan originar accidentes

El terreno se nivelará en forma tal que la construcción quede sobre elevada 0,20 m o más del nivel de vereda fijado en el proyecto.

El Contratista deberá efectuar el terraplenamiento y rellenos necesarios para obtener una nivelación adecuada, conforme a las cotas indicadas en el proyecto y las que fueran necesarias para el correcto escurrimiento de patios, veredas, etc. Todo cambio de niveles, por cualquier motivo, y las obras y materiales que ello demandare, serán por cuenta y cargo del Contratista. Los sobrantes de tierra que deban ser trasladados fuera del recinto de la obra, serán depositados en el lugar que indique la Inspección, corriendo todos los gastos por cuenta del Contratista.

La empresa Contratista deberá tener en cuenta las características del suelo y si el tipo de fundaciones definido en el proyecto es el conveniente a utilizar para la obra a construir.

Antes de su ejecución, se preparará adecuadamente el suelo de fundación, respetando el método siguiente:

- 1ro.) Se eliminará la capa de suelo comprimida, hasta 10 cm por debajo del suelo vegetal.
- 2do.) Se apisonará el fondo de la excavación, eliminando previamente todo resto de sustancias extrañas.
- 3ro.) Se colocará el espesor de suelo necesario a fin de cumplimentar los niveles de proyecto, compactándolo mecánicamente en capas de 20 cm de espesor como máximo, hasta llegar a una densidad del 95 % del Proctor Standard.

El suelo a emplear en la compactación no deberá contener restos vegetales, materias orgánicas ni sustancias extrañas.

**Medición y pago:** Este ítem se medirá y certificará por metros cúbicos. Estarán incluidas en el precio unitario cotizado todas las tareas descriptas anteriormente.

#### **B.1.5.11 BASES DE H° A°**

La excavación de las bases se realizara con las dimensiones establecidas en los planos mientras que las profundidades seran las resultantes de los cálculos estructurales realizados por la contratista, debiendo alcanzar la superficie de apoyo la resistencia mínima para la sollicitación por él calculadas.

Se preparará adecuadamente el suelo de fundación, respetando el método siguiente: 1ro.) Se eliminará la capa de suelo comprimida, hasta 10 cm por debajo del suelo vegetal. 2do.) Se apisonará el fondo de la excavación, eliminando previamente todo resto de sustancias extrañas

Se procederá a la ejecución de un hormigón de limpieza de 5cm de altura como mínimo a los fines de asegurar un correcto recubrimiento de la armadura.

El dosaje del Hormigón será Tipo F - 1 : 2 : 4 (Cemento : Arena Gruesa : Piedra 1:5).

**Medición y pago:** Este ítem se medirá y certificará por metros cúbicos. Estarán incluidos en el precio unitario cotizado, los encofrados y toda otra tarea tendiente a lograr una correcta ejecución.

#### **B.1.5.30 ENCADENADO INFERIOR H°A°**

Rige lo especificado en B.1.5.40.



**Medición y pago:** Este ítem se medirá y certificará por metros cúbicos. Estarán incluidos en el precio unitario cotizado, el encofrado, la provisión y el doblado de hierros, y toda otra tarea tendiente a lograr una correcta ejecución.

#### **B.1.5.40 ENCADENADO SUPERIOR HºAº.**

Los encadenados horizontales superiores y dinteles serán de Hº Aº.

Las secciones de Hº y acero respetarán lo resultante del cálculo aprobado previamente por la Inspección.

Se respetarán siempre los siguientes tiempos de encofrados mínimos: 21 días, para vigas hasta 5m de longitud y de 1 día más por cada metro de viga superior a los 5,00m.

Previo a la ejecución la contratista deberá realizar los cálculos estructurales. En el caso de estructuras sismorresistentes se tendrán en cuenta las disposiciones que al respecto indique el CIRSOC 201.

**Medición y pago:** Este ítem se medirá y certificará por metros cúbicos. Estarán incluidos en el precio cotizado, el encofrado, la provisión y el doblado de hierros, y toda otra tarea tendiente a lograr una correcta ejecución.

#### **B.1.5.90 COLUMNAS DE HºAº**

El dimensionamiento de las estructuras de hormigón armado en cuanto a espesor, armaduras, calidad y tipo de hormigón será el que arrojen los cálculos realizados por el contratista previo al inicio de la ejecución de la obra.

Para los cálculos se tendrán en cuenta las disposiciones que al respecto indique el CIRSOC 201.

Se respetarán siempre los siguientes tiempos de encofrados mínimos: 21 días, para vigas hasta 5m de longitud y de 1 día más por cada metro de viga superior a los 5,00m

**Medición y pago:** Este ítem se medirá y certificará por metros cúbicos. Estarán incluidos en el precio unitario cotizado, la provisión y el doblado de hierros, la provisión y ejecución de los encofrados y toda otra tarea tendiente a lograr una correcta ejecución.

#### **B.1.5.100 CANAL SANITARIO**

El canal sanitario tendrá pendiente a la cañería primaria que será de diámetro 0.110 m en dirección a la cámara de inspección correspondiente, con la precaución de afirmar con mortero, la totalidad del recorrido de la cañería, envolviendo la misma. Una vez colocada y presentada, la misma se someterá a prueba hidráulica según las especificaciones de la inspección. Una vez aprobada la instalación se habilitará al llenado de la zanja con arena gruesa por encima de la cañería y luego tierra limpia en capas de 0.15m c/u. El canal sanitario deberá tener continuidad hasta el exterior del edificio, 1 m por fuera de las veredas y/o hasta cámaras de inspección, lo que ocurra primero. Se anexará desde el fondo del canal un drenaje extra de 0.040 m de P.V.C. entre el mismo y la cámara de inspección.

Las medidas del canal sanitario serán las indicadas en el plano, será de Hormigón Armado de 8 cm de espesor y llevará una malla de hierro del 6 de 15x15cm.

Dicho canal se ejecutará de acuerdo a las instrucciones impartidas por el inspector de obra.

**Medición y pago:** Este ítem se medirá y certificará por metros cúbicos. Estarán incluidos en el precio unitario cotizado, la provisión y el doblado de hierros, la provisión y ejecución de los encofrados y toda otra tarea tendiente a lograr una correcta ejecución.

### **B.1.6 MAMPOSTERÍA**

#### Generalidades:

Todos los trabajos los ejecutara el contratista como parte integrante de la mampostería, sin derecho a remuneración alguna, por cuanto su valor se encuentra comprendido en los precios estipulados en ella. También se consideran incluidos en los precios unitarios de la mampostería la instalación de andamios, la colocación de todos los marcos y premarcos, ejecución de nichos, cornisas, modulares, goterones y canaletas amure de grapas, cañerías, cajas, colocación y provisión de tacos, ejecución de arrostros armados, dinteles de hormigón, sellados de juntas y demás trabajos que sin estar específicamente indicados en los planos sean necesarios para ejecutar las obras.

En todo muro o tabique que deba elevarse hasta empalmar en su nivel superior con estructuras de hormigón armado o de otra clase, deberá detenerse su elevación 2 hiladas antes de su nivel definitivo para completar las mismas recién después de su asentamiento.

Los ladrillos, ya sea que se los coloque de plano o bien de canto, asentaran con un enlace nunca menor de la mitad de su ancho en todos los sentidos. Las hiladas serán perfectamente horizontales.

La trabazón habrá de resultar perfectamente regular, y el espesor de los lechos de morteros no excederá de 1.50 cm.

Los muros, las paredes y los pilares se erigen perfectamente a plomo con paramentos paralelos entre sí y sin pandeo. Se elevarán simultáneamente al mismo nivel en todas las partes trabadas o destinadas a serlo para regularizar el asiento y el alcance de la albañilería.

En las paredes no se tolerará resaltes o depresiones mayor de 1 cm. cuando el paramento deba revocarse, o de 5 mm. Si el paramento debiera quedar a la vista.

Cuando en los planos se indique mampostería reforzada se colocarán en la misma dos hierros 6 mm de diámetro cada dos hiladas.

En los antepechos de ventanas se deberán colocar 2 Ø 6 mm que se prolongarán hasta la unión con las columnas o elemento estructural mas proximo a fin de enmarcar las aberturas y en los muros dobles se ejecutará una loseta de antepecho del ancho total del muro que tambien se unirá con el encadenado de enmarque de aberturas.

Las juntas de unión expuestas entre distintos materiales, hormigón y albañilería, etc., serán selladas con masillas elastómeras aprobadas por la inspección de obra.

Formas y dimensiones: responderá exactamente a las dimensiones y formas detalladas en los planos, tanto en planta como en elevación.

Queda absolutamente prohibido hacer engrosamientos ulteriores por medio de aplicación de ladrillos "de plano" o de hormigón o de revoques de un espesor mayor al prescripto.

Trabazón: los ladrillos se colocarán trabados en juntas desencontradas y deberán mantenerse con una perfecta horizontalidad como casi también exacto plomo y coincidencia en la correspondencia y alternancia de juntas verticales.

Empalmes: el empalme de muros o tabiques con los existentes o con las estructuras de hormigón armado especialmente al exterior, será logrado mediante su vinculación a las mismas por introducción de hierro redondos comunes de 6mm de diámetro y de 50m de largo a razón de 3 por cada metro en elevación, simples para tabiques menores de 0.15m de espesor, doble para mayores espesores sellando dichos hierros con mortero tipo B.

En la operación de vinculación aludida tendrá extremo cuidado de no afectar partes de las estructuras de hormigón armado destinados a quedar a la vista.

Se pondrá especial cuidado en el amuramiento de los marcos, a los efectos de que estén perfectamente aplomados y escuadrados se protegerán luego adecuadamente los cantos de los mismos durante toda la construcción.

Los muros que se crucen y empalmen, serán trabados en todas las hiladas. La mampostería de sustentación de tanque, será de 20 cm. con la altura especificada en planos y se encadenará con encadenados verticales de hormigón armado a la estructura general.

La base del tanque alcanzará una altura mínima, en todos los casos, de 4,90 metros sobre el nivel de piso terminado del baño. Para el asentamiento del tanque se utilizarán losa maciza de 10 cm de espesor.

#### **B.1.6.20 LADRILLO VISTO ENRASADO**

Los muros exteriores se construirán con ladrillos comunes de primera calidad perfectamente encuadrados previamente elegidos.

Se dejarán fraguar las juntas y posteriormente se tomarán al ras, dentro del mismo día de ejecución.

Los paramentos de ladrillo visto recibirán el siguiente tratamiento, exteriormente se tomarán las juntas con mortero a espátulas y comprimiendo perfectamente el mortero, posteriormente se limpiarán los ladrillos con cepillo de acero y luego con ácido clorhídrico diluido al 5 % lavándose con todo cuidado el parámetro así terminado.

El acabado se realizará efectuando dos manos a pincel con pintura impermeable.

Tendrá en todos los casos formas regulares con aristas vivas, sin roturas, con caras planas y sin rajaduras. Estarán hechos de arcilla, con estructura compacta y uniformemente cocidos, sin vitrificaciones y cuerpos extraños.

Deberán cumplir la Norma IRAM 12585 en cuanto a características geométricas, la N° 12586 y 12587 en relación con la resistencia y las normas de calidad N° 12588, 12589, 12590 y 12592. La Norma IRAM 1549 indica el método de ensayo.

Toda mampostería que no haya sido ejecutada de acuerdo a los planos, prescripciones que anteceden, o instrucciones impartidas por la Inspección, o que sea deficiente por el empleo de malos materiales, será demolida y reconstruida por el Contratista, a su exclusivo cargo.

La Inspección verificará si las obras han sido ejecutadas de conformidad con las piezas del proyecto, sus propias órdenes y con las mejores reglas del arte.

**Medición y pago:** Todas las tareas descriptas serán medidas y certificadas por metro cuadrado ejecutado y previa aprobación de la inspección.

#### **B.1.6.30 BLOQUE CERAMICO PORTANTE 0.12**

El muro de elevación se ejecutará con bloques cerámicos portante de 0,12m según plano. Las dimensiones serán de acuerdo a normas del fabricante.

Las esquinas deberán ser resueltas por medio de bloques, columnas armadas y colados con hormigón. Cada cuatro hiladas se colocarán dos hierros de 6mm de diámetro, utilizando mortero de cemento. Se reforzarán dinteles con vigas de hormigón armado según se indique en el plano.

La última hilada estará separada de la cubierta como mínimo 2cm, rellenándose esta junta con sellador.

El nicho de gas se construirá con este tipo de mampuesto.

**Medición y pago:** Todas las tareas descritas serán medidas y certificadas por metro cuadrado ejecutado según los planos de proyecto.

#### **B.1.6.31 BLOQUE CERAMICO PORTANTE 0.18**

Para la elevación de muros se utilizarán bloques cerámicos portantes de 0.18 según indique el plano de proyecto. Las dimensiones serán de acuerdo a normas del fabricante.

Deberán realizarse encadenados horizontales en la última hilada.

Las esquinas deberán ser resueltas por medio de bloques, columnas armadas y colados con hormigón. Se reforzarán dinteles con vigas de hormigón armado según se indique en el plano.

La última hilada estará separada de la cubierta como mínimo 2cm, rellenándose esta junta con sellador.

**Medición y pago:** Todas las tareas descritas serán medidas y certificadas por metro cuadrado ejecutado según los planos de proyecto.

#### **B.1.7 CUBIERTA Y CIELORRASO.**

##### **B.1.7.20 CHAPA GALVANIZADA CON ESTRUCTURA METÁLICA**

La cubierta será de chapa trapezoidal galvanizada N°25, estará fijada sobre una estructura metálica, compuesta por una viga metálica y correas conformada perfiles "C". La Contratista deberá verificar el cálculo estructural y los planos, que luego deberá contar con la aceptación y/ o aprobación de la Inspección de Obra, previo a la ejecución de dichas tareas.

La chapa se fijará a los perfiles C mediante tornillos autoperforantes con arandela de neoprene. Se deberá interponer un taco plástico entre la chapa y la correa para evitar abolladuras en las chapas cuando se colocan los tornillos. De acuerdo a la ubicación y dimensión indicada en los planos correspondientes y en la memoria de cálculo se colocarán correas materializadas con perfiles de acero conformado tipo "C" PEC considerando para ello aceros f-24 (Tensión de Fluencia 2400 kg/cm<sup>2</sup>), para lo cual deberá preverse el tratamiento anticorrosivo y dos manos de esmalte sintético de protección.

Se ejecutará de acuerdo a los planos, la contratista presentará el dimensionado definitivo que será aprobado por la inspección.

La cubierta se ejecutará de Chapa galvanizada trapezoidal pre pintada N°25 sobre estructura metálica de perfiles C y correas ancladas a la estructura de columnas, aislación con membrana tipo Isolant con espesor de 20 mm o similar.

El solape vertical será de una onda y media y en las paredes las chapas se embutirán bajo babeta zincada embutida. El solape en todos los casos será tapado con pintura asfáltica. En el caso de ser necesario efectuar solape vertical, el mismo será de 0.30m como mínimo.

La chapa se fijará a las correas mediante ganchos galvanizados, en la parte superior se colocarán arandelas de sellado neopreno y tuercas galvanizadas.

Se incorporarán canaletas de desagüe pluvial y respectivas bajadas de chapa galvanizada, para evitar el libre escurrimiento a la vía pública.

**Medición y pago:** Todas las tareas descritas serán medidas y certificadas por metro cuadrado ejecutado según los planos de proyecto.

#### **B.1.7.80 TECHO INGRESO PRINCIPAL**

Estará constituido por una estructura independiente materializada con perfiles" C" , sujetado a muros laterales y apoyados sobre columna metálica según se indique en los plano o según indique la inspección.

La cubierta será de chapa galvanizada y cielorraso con placas de PVC.

**Medición y pago:** Todas las tareas descritas serán medidas y certificadas por metro cuadrado ejecutado según los planos de proyecto.

#### **B.1.7.60 CIELORRASO DE PLACA DE ROCA YESO**

Para la ejecución de los cielorrasos se tomarán todas las medidas necesarias a fin de lograr superficies planas, sin alabeos, bombeos o depreciaciones.

Ejecución de cielorraso de placa de roca yeso 12,50 mm tipo Durlock o similar, junta tomada previendo sectores de placas desmontables.

Cielorraso realizado con una estructura metálica compuesta por perfiles de chapa de acero galvanizado, tipo T invertida de 24mm de ancho y 32mm de alto, con vista prepintada en blanco; y por perfiles Perimetrales de chapa de acero galvanizado tipo L de 20mm x 20mm, prepintados en blanco.

Se utilizará una estructura metálica compuesta por Soleras y Montantes de chapa de acero zincada para formar la grilla modulada en las que se fijaran o apoyaran las placas.

Los perfiles Perimetrales se fijarán perimetralmente a muros mediante tarugos de expansión de nylon con tope N° 8 y tornillos de acero de 6mm de diámetro x 40mm colocados con una separación máxima de 0,60m.

La suspensión de la estructura se realizará con varillas regulables (cuelgues regulables y/o pivot) fijadas a la estructura metálica del techo. (Perfiles C y clavaderas)

Las placas se dispondrán de modo que los bordes tanto rebajados como rectos coincidan entre sí; a su vez, las placas generarán juntas trabadas unas con otras. Las juntas entre placas se cubrirán con una placa fina de masilla de secado rápido, de la misma placa del proveedor, dejando secar, se aplicara otra capa de masilla sobre la que se pegará un cinta de papel y se cubrirá con una nueva capa, dejando secar; se cubrirá la junta con otra capa de masilla y por último se aplicara una capa de masilla a la totalidad de la superficie (efecto planchado) con una llana lisa cubriendo todo tipo de imperfecciones, no deberá observarse ni manifestaciones de juntas, ni de tornillos, dejando lista la superficie para lijar y pintar.

Para la ejecución del cielorraso se tomarán todas las medidas necesarias a fin de lograr superficies planas, sin alabeos, bombeos o depreciaciones.

Cielorraso realizado con una estructura metálica compuesta por perfiles de chapa de acero galvanizado, tipo T invertida de 24mm de ancho y 32mm de alto, con vista prepintada en blanco; y por perfiles Perimetrales de chapa de acero galvanizado tipo L de 20mm x 20mm, prepintados en blanco.

Los perfiles Perimetrales se fijarán perimetralmente a muros mediante tarugos de expansión de nylon con tope Nº 8 y tornillos de acero de 6mm de diámetro x 40mm colocados con una separación máxima de 0,60m.

Los perfiles Largueros se ubicarán en forma paralela al lado menor, con una separación entre ejes de 0,61m o 1,22m -de acuerdo a la modulación elegida suspendidos de los techos metálicos mediante alambre galvanizado Nº14 o varillas con nivelador, colocados con una separación de 1,20m.

La estructura se completa colocando perpendicularmente a los Largueros, los perfiles Travesaño de 0,61m o 1,22m con una separación entre ejes de 0,61m o 1,22m; de manera que queden conformados módulos de 0,61m x 0,61m o 0,61m x 1,22m.

Sobre esta estructura se apoyarán las placas de roca yeso tipo Durlock Desmontables línea DECO CLASIC o similar.

Se cuidará especialmente el paralelismo con los cabezales de los marcos, contramarcos y todo otro elemento que este próximo al mismo.

Los cielorrasos expuestos a la lluvia, llevaran goterones que sobresalgan por lo menos 3cm. Hacia abajo con respecto al plano de los mismos, salvo indicaciones en los planos los ángulos serán vivos.

**Medición y pago:** Todas las tareas descritas serán medidas y certificadas por metro cuadrado ejecutado según los planos de proyecto.

#### **B.1.7.70 CENEFA METÁLICA**

La cenefa será una cinta que unirá el techo de ingreso con los muros exteriores, se materializada con chapa doblada de hierro galvanizado Nro. 25. Cuyo desarrollo será el indicado en los planos.

El solape de las mismas se sellará perfectamente con estaño. La misma se embutirá en la pared aproximadamente 5 cm, dicha canaleta se realizará con amoladora o con alguna herramienta similar y el correspondiente disco tal que no perjudique ni dañe estructuralmente las cargas de mampostería.

Esta canaleta se rellenará con mortero. Entre la chapa y la pared previa a la colocación de la cenefa se sellará con una membrana asfáltica de 4 mm de espesor y 15 cm de ancho. Para una mejor fijación se colocará un tornillo autoperforante cónico con arandela de neoprene de aproximadamente ½" en coincidencia con la segunda onda a partir de la pared en su parte superior.

**Medición y pago:** Todas las tareas descritas serán medidas y certificadas por metro lineal ejecutado según los planos de proyecto.

#### **B.1.8 CONTRAPISO**

##### **B.1.8.10 CONTRAPISO Hº SIN ARMAR**

Debajo de todos los pisos en general se ejecutará un contrapiso de hormigón del tipo y espesor que en cada caso en particular se especifique. En aquellos locales que tengan servicios sanitarios o pasen cañerías, el contrapiso tendrá tal espesor, que permita cubrir totalmente dichas cañerías, cajas, piezas especiales, etc. En los casos que deba realizarse sobre terreno natural, el mismo se compactará y nivelará perfectamente respetando las cotas, debiendo ser convenientemente humedecido mediante un abundante regado antes de recibir el hormigón.

Sobre terreno natural previamente debe haberse procedido a limpiar el suelo, quitando toda tierra cargada de material orgánico, desperdicios, etc.

Los desniveles entre pisos de los locales, placares y/o bases de mesadas, etc., se salvarán mediante rellenos del mismo tipo de mezcla utilizado para los contrapisos. Los contrapisos serán de un espesor uniforme y se dispondrá de manera que su superficie sea regular y lo más paralela posible al piso

correspondiente, debiendo ser fuertemente apisonado en forma de lograr una adecuada resistencia. El hormigón deberá ser preparado fuera del lugar de aplicación, cuidando el perfecto mezclado de sus materiales. En todos los casos se adicionará hidrófugo inorgánico tipo "Sika 1", o similar de superior calidad, al 10% en el agua de amasado.

La superficie de terminación estará por debajo del nivel de piso terminado, tantos milímetros como tenga de espesor la pieza a colocar más el espesor que ocupará el elemento adherente (adhesivos, mortero, asfalto, etc.).

**Medición y pago:** Todas las tareas descritas serán medidas y certificadas por metro cuadrado de contrapiso ejecutado en los espesores de proyecto.

#### **B.1.8.20 BANQUINA BAJO MESADA DE COCINA Y NICHOS DE GAS**

Será de hormigón de cascote tipo AA y ejecutado sobre el contrapiso. La altura y la dosificación será el que indiquen los planos de proyecto o las especificaciones técnicas.

Previo a la ejecución se limpiará a fondo la superficie de apoyo. La terminación será mediante llana metálica. La cara superior deberá ser plana, nivelada, pareja, lisa y compacta, sin asperezas ni depresiones ni rebordes.

**Medición y pago:** Todas las tareas descritas serán medidas y certificadas por metro cuadrado de banquina ejecutada en los espesores de proyecto.

#### **B.1.8.30 CONTRAPISO Hº ALISADO**

Será de hormigón de cascote tipo AA y ejecutado sobre terreno natural compacto. En caso que el terreno natural sea de mala capacidad portante se deberá aportar suelo seleccionado. El espesor será como mínimo 0.10 m .

Previamente al hormigonado deberá colocarse un film de polietileno de 100 micrones de espesor sobre la base de suelo natural o seleccionado, solapado adecuadamente a fin de evitar la pérdida de agua contenida en el hormigón y posible filtración de agua.

El contrapiso de Hº Alisado será de espesor uniforme y se dispondrá de manera que su superficie sea regular y lo más paralela posible al piso correspondiente, debiendo ser preparado fuera del lugar de aplicación, cuidando el perfecto mezclado de los materiales.

En el sector del patio se ejecutará el contrapiso armado para lo cual se le colocará armadura de repartición de malla SIMA electrosoldada de Ø 6 de 15x15 cm.

#### **Juntas de dilatación:**

En todos los casos de contrapisos al exterior, se construirán juntas de dilatación de 2 cm. de espesor y por toda la altura del contrapiso, cada 16 m<sup>2</sup>, como máximo. Las mismas se rellenarán con sellador de primera calidad que deberá estar aprobado por la Inspección.

Se trata de morteros de nivelación de dosaje 1:3 (cemento, arena). Se utilizará en lugares donde se coloquen pisos de cerámicos en locales secos y húmedos a los fines de dar el nivel adecuado al local que se trate.

**Medición y pago:** Todas las tareas descritas serán medidas y certificadas por metro cuadrado de contrapiso ejecutado en los espesores de proyecto.

#### **B.1.9 CAPA AISLADORA.**

##### **B.1.9.10 CAPA AISLADORA CAJÓN PARA MUROS**

Se ejecutarán dos capas aisladoras horizontales, una sobre el muro de fundación y la otra sobre el muro de mampostería, las cuales se unirán a través de dos capas aisladoras verticales ambas sobre los muros de mampostería. Las mismas se harán de concreto con una dosificación 1:3 (cemento: arena), con 1(un) kg. de hidrófugo cada 10(diez) litros de agua de mezcla y con un espesor de 2cm. Su terminación horizontal será mediante un aislado hecho en lana, previo espolvoreado de cemento en polvo, luego se procederá al pintado de las mismas con pintura tipo asfáltica, en todas sus caras.

Se recuerda que las capas aisladoras hechas sobre las caras de la primera fila de mampostería, deberán ser convenientemente protegidas de la acción del sol y del viento durante, por lo menos, las primeras 24hs desde su finalización.

**Medición y pago:** Este ítem será medido y certificado por metro cuadrado ejecutado a los precios unitarios cotizados.

#### **B.1.10 REVOQUES Y REVESTIMIENTOS.**

Los paramentos que deben revocarse serán perfectamente planos y preparados con las mejores reglas del arte, degollándose las mezclas de las juntas, desprendiendo las partes sueltas y humedeciendo convenientemente los paramentos. En ningún caso se revocarán muros que no se hayan asentado perfectamente. Se deberá ejecutar puntos y fajas de guías aplomadas con una separación máxima de 1,50m no admitiéndose espesores mayores de 2cm para el jaharro y de 5mm para el revoque fino (enlucido); el mortero será arrojado con fuerza de modo que penetre bien en las juntas o intersticios de las mismas. La terminación del revoque se realizará con alisador de fieltro, serán perfectamente planos las aristas, curvas y rehundidos, serán correctamente delineadas sin depresiones y alabeos, serán homogéneos en granos y color, libres de manchas y granos, rugosidades, uniones defectuosas, ondulaciones, fallas, etc.

La forma de terminación (fratasado al fieltro), se indicará para cada tipo. El terminado se hará con fratas de lana, pasándose sobre el enlucido un fieltro ligeramente humedecido de manera de obtener superficies completamente lisas. Con el fin de evitar remiendos, no se revocará ningún paramento hasta que hayan concluido los trabajos de otros gremios (sanitarios, electricidad, gas, etc.) y estén colocados todos los elementos que van adheridos a los muros.

Cuando en los planos se exija el empleo de materiales preparados para revoque de marca determinada expresamente, quedará entendido que el mismo llegará a la obra envasado en bolsas que aseguren la impermeabilidad para su aplicación. Se incluye en este ítem la reparación de todos los revoques interiores, revestimientos y molduras en los sectores objeto de demolición, igual en tipo, conformación, textura y granulometría a los existentes, incorporando los ligantes y aditivos que a juicio de la Inspección fueran necesarios a los fines de dar una perfecta terminación y continuidad a los paramentos.

Todos los materiales a utilizar deberán obtener la expresa aprobación de la inspección de obra.

##### **B.1.10.30 INTERIOR GRUESO Y FINO**

Se ejecutará sobre los paramentos verticales, un jarro tipo F de espesor mínimo de 2cm fratasado para dar una superficie apropiada para realizar la terminación con un fino a la cal tipo D en un espesor de 0.5cm.

Estas tareas incluyen el montado/retiro de andamios y caballetes.

**Medición y pago:** Este ítem será medido y certificado por metro cuadrado de revoque ejecutado y aprobado por la inspección de obra.

##### **B.1.10.40 GRUESO BAJO REVESTIMIENTO**



Bajo los revestimientos cerámicos se deberá efectuar un azotado hidrófugo de similares características al indicado para revoque exterior. La terminación de jaharro tipo F será rayada y rustica para facilitar la adherencia del revestimiento.

El revestimiento interno del nicho de gas se ejecutará con dicho revoque.

**Medición y pago:** Este ítem será medido y certificado por metro cuadrado de revoque ejecutado y aprobado por la inspección de obra.

#### **B.1.10.70 CERÁMICA ESMALTADA (BAÑO Y COCINA)**

El contratista deberá presentar, previo a su compra y para aprobación de la inspección de la obra, muestra del material a colocar.

Los revestimientos destinados a locales sanitarios o a lugares expuestos a recibir aguas pluviales o de otra procedencia, llevarán previo a la ejecución del jaharro que recibirá a los mismo, un azotado cementico hidrófugo.

El paramento deberá prepararse con el siguiente jaharro:

- 1 parte de cemento y 3 de arena mediana
- En locales sanitarios: ídem anterior con el agregado de hidrófugo de marca reconocida.

Todas las piezas de estos revestimientos serán asentadas cemento pre-dosificadas tipo klaucol o similar.

Se considera incluido en el precio unitario cotizado la incidencia por corte y desperdicio de piezas.

Salvo indicación en contrario se colocarán con junta cerrada, tanto horizontal como verticalmente rectas, debiéndoseles empastinar y repasar con porcelanita, cemento blanco o con color, según lo indique la inspección de obra.

En todos los casos, la contratista deberá entregar sin cargo al finalizar los trabajos, pieza de repuesto de todos los tipos de cerámicos colocados, en una cantidad igual a 2% de superficie revestida.

Se colocarán con juntas a tope, cerámicos esmaltados de 30cm x 30 cm de primera calidad, en todo el perímetro del baño hasta una altura de 2.05 m. del nivel de piso, y en cocina se colocará sobre mesada, estará a 0.60m o 4 hiladas, cubriendo nichos de cocina y heladera, según indiquen los planos de proyecto y la inspección de obra.

**Medición y pago:** Todas las tareas descriptas serán medidas y certificadas por metro cuadrado ejecutado según proyecto.

#### **B.1.11 PISOS**

##### **B.1.11.10 CARPETA DE NIVELACIÓN**

Estará constituida por una carpeta de cemento (1:3) en un espesor de 2 cm o el que indiquen los planos del proyecto, sobre el contrapiso ejecutado, alisado a la llana. Al mismo se le darán las pendientes necesarias para la correcta evacuación de las aguas.

**Medición y pago:** Este ítem será medido y certificado por metro cuadrado de carpeta ejecutada en el espesor de proyecto.

##### **B.1.11.21 PISO DE PORCELANATO**

En este ítem se incluye la provisión y colocación de pisos de porcelanato de alto tránsito. La colocación será de acuerdo a los planos o según indicación de la inspección de la obra.

Sobre la carpeta bien nivelada y humectada se procederá a la colocación de piso con premezcla preparada tipo klaukol o similar mediante llana metálica dentada, siguiendo las instrucciones del fabricante del pegamento.

Deberán tener la pendiente adecuada para la correcta evacuación de las aguas.

Características del porcelanato: masa uniforme, color gris claro, terminación liso satinado, bordes rectificadas, cuyas dimensiones se indicarán en los planos de obra.

Características del adhesivo: marca "Klaukol" modelo "Adhesivo Flex" o similar para la colocación de pisos y revestimientos de porcelanato, sobre soportes existentes.

La Inspección de Obra indicara antes de comenzar los trabajos, el criterio de colocación del revestimiento, indicando cortes uniones, etc. En todos los casos los cortes en los ángulos se utilizarán guarda canto de aluminio de color similar.

La contratista presentará a la Inspección de Obra para su aprobación, muestras de todos los materiales especificados. Una vez obtenida la aprobación de la muestra, será responsable de que todos los elementos remitidos a obra y colocados sean iguales a la muestra aprobada. Al adquirir el material para los revestimientos, la Empresa tendrá en cuenta que al terminar la obra deberá dejar en obra en caja cerrada piezas de repuesto de todos ellos, en cantidad equivalente al 2% de la superficie colocada de cada uno de ellos y nunca menor a 2m<sup>2</sup> por cada tipo de piso.

En el sector de baños y cocina se colocara piso cerámico de igual dimensión y calidad provisto y colocado en dichos ambientes en el ítem revestimiento.

**Medición y pago:** Este ítem será medido y certificado por metro cuadrado de porcelanato ejecutado según planos de proyecto.

#### **B.1.11.51 ZÓCALO PORCELANATO**

Los zócalos a colocar sean de la misma marca, color, dimensión y características que el piso a colocar. La terminación será recta y uniforme guardando las alineaciones de las juntas en relación con los solados.

Regirán para estos las mismas normas de colocación que para el piso correspondiente.

Se asentarán sobre la mezcla especificada y las juntas serán tomadas con pastina del mismo color.

**Medición y pago:** Este ítem será medido y certificado por metro lineal de zócalo ejecutado.

#### **B.1.12 CARPINTERÍA.**

Generalidades:

Estos trabajos comprenden la provisión y colocación de todas las carpinterías metálicas, las dimensiones expresadas en el plano y planilla de carpintería son a título informativo y a los efectos de la cotización, por lo tanto, previo a la ejecución de las carpinterías se deberán verificar las dimensiones y se deberán presentar todos los planos de detalles y muestras de herrajes para aprobación de la Inspección de Obra.

Se consideran comprendidos dentro de este ítem todos los elementos específicamente indicados o no; conducentes a la perfecta funcionalidad de los distintos cerramientos.

Será obligación del Contratista, la verificación de dimensiones en obra, para la ejecución de los planos finales de fabricación.

Se considerará comprendida dentro de la contratación la entrega a pie de obra de los distintos cerramientos.

Las carpinterías deberán quedar perfectamente colocadas y bajo ningún concepto se aceptará corregir errores de colocación a expensas de modificarlas, una vez colocadas.

Verificación de medidas y niveles: La Contratista deberá verificar en la obra todas las dimensiones y cotas de niveles y/o cualquier otra medida de la misma que sea necesaria para la realización y terminación de sus trabajos y su posterior colocación, asumiendo todas las responsabilidades de las correcciones y/o trabajos que se debieran realizar, para subsanar los inconvenientes que se presenten. Colocación en obra La colocación se hará conforme a las medidas y a los niveles correspondientes determinados de la obra, según su conformación y estructura.

Herrajes: Se preverán en cantidad, calidad y tipo necesarios para cada tipo de aberturas, entendiéndose que el costo de estos herrajes ya está incluido en el precio unitario establecido para la estructura de la cual forma parte integrante.

Los herrajes y accesorios a proveer serán en todos los casos de la más alta calidad y de marcas reconocidas en mercado y aceptadas por la Inspección de Obra. La Contratista deberá suministrar los servicios de una persona competente y especializada para supervisar la instalación de tales elementos, como así el compromiso de garantizar el perfecto funcionamiento y un correcto acabado. La Contratista proveerá y colocará todos los herrajes necesarios para el normal funcionamiento de la carpintería, para que ésta responda a su fin, aunque para ello deba colocar herrajes no especificados. No se reconocerán adicionales por agregados o cambio de herrajes con respecto a lo especificado. La Contratista someterá a la aprobación de la inspección de Obra un muestrario completo de los herrajes que se corresponda proveer, indicando nombre del fabricante y numeración en catálogos para su identificación. Serán de acero inoxidable, bronce platil, hierro cadmiado o aluminio anodizado, según se especifique en planillas y/o planos de detalles.

Burletes: Se emplearán burletes de E.P.D.M. de alta flexibilidad de color negro, de forma y dimensiones según su uso. La calidad de los mismos deberá responder a lo especificado en la Norma IRAM 113001, BA 6070, B 13, C 12. Posibilitarán contactos firmes de larga duración y serán de fácil reposición. Deberán asegurar absoluta hermeticidad en todos los puntos y resistencia estructural al viento.

Cierres: Serán ejecutados con burletes extruidos de cloruro de polivinilo, los que se fijarán dentro de los canales del perfil tubular de la hoja, o con fricción de bronce. Limpieza y ajuste.

Se prevé la provisión y colocación de cerraduras antipánico en las puertas de ingreso principal y de salida al patio. Las características técnicas serán las detalladas a continuación o similar a estas:

Manijones antipánico Push contruidos en Zamac inyectado a presión.

Cuerpo de acero laminado de 2.5 mm de espesor con tratamiento de bicromatizado.

Terminación en pintura epoxi de alto rendimiento.

Barra de acero 25 mm, 850 mm de longitud.

Apto para puertas de hasta 200 kg.

Con opción de acceso exterior.

200.000 ciclos de apertura.

Modular y reversible.

Picaporte y contrafrente de acero inoxidable.

Certificado por el organismo INTI.

#### **B.1.12.40 PANELES DIVISORIOS Y PUERTAS DE BOX SANITARIOS**

Para la construcción de los boxes sanitarios se utilizará una estructura tubular de aluminio de línea estándar pesada color gris natural o equivalente en marca y calidad para paños fijos. Para los paneles divisorios como para las puertas de box de inodoros en baños se utilizará placas de melanina color a definir por la inspección de obra. Los paneles divisorios tendrán las dimensiones descritas en planos. Se colocarán todos los accesorios y herrajes necesarios para un correcto funcionamiento (bisagras, picaportes, topes de goma, etc.) y las puertas llevarán cerradura libre/ocupado, en bronce platil.

Los paneles divisorios y puertas deben ser entregados adecuadamente instalados en obra y en perfecto estado de funcionamiento. Antes de la provisión de dichos elementos se ejecutará una muestra para someterla a la aprobación de la Inspección de obra.

**Medición y pago:** Este ítem será certificado en forma global colocado previa aprobación de la inspección.

#### **B.1.12.41 PROVISIÓN Y COLOCACIÓN DE PUERTA VENTANA DE ALUMINIO DE ABRIR 2 HOJAS (PV1)**

Puerta ventana de aluminio blanco, tipo Módena o similar de 1.80x 2.30.

Puerta Doble hoja de abrir, modelo 1/2 vidrio entero, con doble vidrio Hermético (DVH 4+9+4 mm).

- Hoja Reforzada de 36 mm con Marco de 75 mm.
- Tres Bisagras Reforzadas.
- Cerradura doble paleta de seguridad con dos Llaves.
- Vidrio colocado DVH 4+9+4 mm transparente.
- Pintura EPOXY blanca libre de mantenimiento.

**Medición y pago:** Este ítem será certificado por unidad colocada previa aprobación de la inspección.

#### **B.1.12.42 PROVISIÓN Y COLOCACIÓN DE PUERTA VENTANA DE ALUMINIO DE ABRIR (PV2)**

Puerta ventana de aluminio blanco, tipo Módena o similar de 1.00 x 2.05.

- Pintura EPOXY blanca libre de mantenimiento.
- Vidrio entero
- Cierres laterales de hoja
- Felpa perimetral
- Topes y antirruídos
- Herrajes de alta calidad

**Medición y pago:** Este ítem será certificado por unidad colocada previa aprobación de la inspección.

#### **B.1.12.12 PROVISIÓN Y COLOCACIÓN DE PORTÓN DE INGRESO (P7)**

Se construirá un portón metálico corredizo de 3.00m x 2,50 m, tendrá cerraduras con pasador de doble enganche tipo Acytra, Trabex o calidad similar.

Se instalará guía inferior construida en hierro ángulo invertido de 31.7 mm de ala y 3.2 mm de espesor amurado en el contrapiso. A modo de guía superior se instalará un estabilizador de doble rodillo regulable de nylon, perno de acero y estructura de chapa de hierro, en los extremos del vano.

El portón se deslizará sobre 2 (dos) ruedas metálicas acanaladas. Será construidos con estructura y marcos de tubos 100 x 50 de 3.2 mm de espesor, y con chapa de hierro de 2 mm de espesor. Responderán a las especificaciones técnicas de la planilla de aberturas y colocación de acuerdo al plano de proyecto.

**Medición y pago:** Este ítem será certificado por unidad colocada previa aprobación de la inspección.

#### **B.1.12.13 PROVISIÓN Y COLOCACIÓN DE PUERTA DE CHAPA GABINETE DE GAS (P6)**

Se colocará una puerta reglamentaria, confeccionada con marco de hierro metalizado y 2 hojas de chapa, pintada con pintura tipo Epoxy. Provista de rejas de ventilación en su frente.

Las dimensiones y su ubicación serán las indicadas en los planos.

**Medición y pago:** Este ítem será certificado por unidad colocada previa aprobación de la inspección.

#### **B.1.12.20 PROVISIÓN Y COLOCACIÓN DE PUERTA PLACA CORREDIZA (P1, P2)**

Las puertas tendrán las dimensiones que indiquen los planos de proyecto o las especificaciones técnicas particulares. Las mismas estarán construidas con bastidor perimetral y travesaños intermedios distribuidos de manera tal que no se produzcan ondulaciones en los enchapados de madera.

Todas las puertas estarán enchapadas en ambas caras con igual clase de chapa e igual espesor, siendo el tapacantos de la misma madera de la lámina del revestimiento de la puerta y en la base tendrán ruedas escondidas que le permitirán desplazarse. Las puertas serán montadas sobre marco embutido de chapa plegada, cuyas características serán las que indiquen los planos de proyecto o las especificaciones técnicas particulares.

Los herrajes estarán incluidos en el precio cotizado y si no se especifica lo contrario será de metal platil. Todos los herrajes se ajustarán a la carpintería mediante tornillos de bronce. Todos los herrajes se ajustarán perfectamente a las cajas que se abran para su colocación.

Para su aprobación y antes de iniciados los trabajos, se deberán presentar muestras de aberturas a la inspección de obra.

El contratista está obligado a sustituir todos los herrajes que no funcionen con facilidad y perfección absoluta y a colocar bien aquel que se observen mal colocados.

Marco metálico en chapa plegada.

Pintado electrostático.

Puerta corrediza: Marco cajón con nervios de refuerzo con ruedas escondidas en su base.

Con cerradura y llave.

**Medición y pago:** Este ítem será certificado por unidad colocada previa aprobación de la inspección.

#### **B.1.12.20 PROVISIÓN Y COLOCACIÓN DE PUERTA PLACA DE ABRIR 2 HOJAS(P3)**

Las puertas tendrán las dimensiones que indiquen los planos de proyecto o las especificaciones técnicas particulares. Las mismas estarán construidas con bastidor perimetral y travesaños intermedios distribuidos de manera tal que no se produzcan ondulaciones en los enchapados de madera.

Todas las puertas estarán enchapadas en ambas caras con igual clase de chapa e igual espesor, siendo los tapacantos de la misma madera de la lámina del revestimiento de la puerta. Las puertas serán montadas sobre marcos de chapa doblada cuyas características serán las que indiquen los planos de proyecto o las especificaciones técnicas particulares.

Los herrajes estarán incluidos en el precio cotizado y si no se especifica lo contrario será de metal platil. Todos los herrajes se ajustarán a la carpintería mediante tornillos de bronce. Todos los herrajes se ajustarán perfectamente a las cajas que se abran para su colocación.

Para su aprobación y antes de iniciados los trabajos, se deberán presentar muestras de aberturas a la inspección de obra.

El contratista está obligado a sustituir todos los herrajes que no funcionen con facilidad y perfección absoluta y a colocar bien aquel que se observen mal colocados.

**Medición y pago:** Este ítem será certificado por unidad colocada.

#### **B.1.12.21 PROVISIÓN Y COLOCACIÓN DE PUERTA PLACA DE ABRIR (P4)**

Las puertas tendrán las dimensiones que indiquen los planos de proyecto o las especificaciones técnicas particulares. Las mismas estarán construidas con bastidor perimetral y travesaños intermedios distribuidos de manera tal que no se produzcan ondulaciones en los enchapados de madera.

Todas las puertas estarán enchapadas en ambas caras con igual clase de chapa e igual espesor, siendo los tapacantos de la misma madera de la lámina del revestimiento de la puerta. Las puertas serán montadas sobre marcos de chapa doblada cuyas características serán las que indiquen los planos de proyecto o las especificaciones técnicas particulares.

Los herrajes estarán incluidos en el precio cotizado y si no se especifica lo contrario será de metal platil. Todos los herrajes se ajustarán a la carpintería mediante tornillos de bronce. Todos los herrajes se ajustarán perfectamente a las cajas que se abran para su colocación.

Para su aprobación y antes de iniciados los trabajos, se deberán presentar muestras de aberturas a la inspección de obra.

El contratista está obligado a sustituir todos los herrajes que no funcionen con facilidad y perfección absoluta y a colocar bien aquel que se observen mal colocados.

**Medición y pago:** Este ítem será certificado por unidad colocada previa aprobación de la inspección de obra.

#### **B.1.12.60/61 PROVISIÓN Y COLOCACIÓN DE VENTANA DE ALUMINIO CORREDIZA (V1, V2)**

Las ventanas serán de aluminio corredizas cuyas medidas y ubicación serán según se indique en planos de proyecto.

Serán de la línea Módena o calidad superior, de aluminio blanco, libre de mantenimiento, vidrio entero hermético DVH 4+9+4, cierres laterales e individuales en cada hoja.

- Aluminio pesado
- Anti ruidos corredizos
- Hojas desmontables
- Pintura al horno blanca e-poxy
- Ruedas con rule manes
- Felpa perimetral (Minimiza el paso del aire, el agua y las vibraciones del viento)
- Marco incluido 4.5 cm
- Herrajes de alta calidad
- Caja de agua
- Manija tiradora H89,
- Falleba city

**Medición y pago:** Este ítem será certificado por unidad colocada previa aprobación de la inspección.

#### **B.1.12.62 PROVISIÓN Y COLOCACIÓN DE VENTANA DE ALUMINIO BANDEROLA (V3)**

Provisión y colocación de ventana banderola cuyas medidas y ubicación serán según se indique en planos de proyecto.

Serán de la línea Módena o calidad superior, de aluminio blanco, libre de mantenimiento, vidrio entero hermético DVH 4+9+4.

Sistema de abrir Banderola Brazo de empuje con 2 puntos, abierto y cerrado.

- Aluminio
- Anti ruidos corredizos
- Pintura al horno blanca e-poxy
- Felpa perimetral (Minimiza el paso del aire, el agua y las vibraciones del viento)
- Marco incluido 4.5 cm
- Herrajes de alta calidad
- Caja de agua
- Falleba city

**Medición y pago:** Este ítem será certificado por unidad colocada previa aprobación de la inspección.

#### **B.1.12.63 PROVISIÓN Y COLOCACIÓN DE VENTANA DE ALUMINIO DE ABRIR (V4)**

Las ventanas serán de abrir cuyas medidas y ubicación serán según se indique en planos de proyecto y planilla de aberturas.

Serán de la línea Módena o calidad superior, de aluminio blanco, libre de mantenimiento, vidrio entero hermético DVH 4+9+4, cierres laterales e individuales en cada hoja.

- Aluminio
- Anti ruidos corredizos
- Hojas desmontables
- Pintura al horno blanca e-poxy
- Ruedas con rule manes
- Felpa perimetral (Minimiza el paso del aire, el agua y las vibraciones del viento)
- Marco incluido 4.5 cm
- Herrajes de alta calidad
- Caja de agua
- Manija tiradora H89,
- Falleba city

**Medición y pago:** Este ítem será certificado por unidad colocada previa aprobación de la inspección.

#### **B.1.12.81/82/90/91/92/93 PROVISIÓN Y COLOCACIÓN DE REJAS METÁLICAS**

Las rejas metálicas estarán ubicadas en cada una de las aberturas vidriadas cuyas dimensiones serán las indicadas en plano.

Se construirán con tubos metálico, de 20mm x 30mm para conformar el marco y los barrotes horizontales de tubos de 10mm x 30mm cada 100 mm soldados, espesor de pared 3.2 mm con las dimensiones y conforme lo indicado en las planillas de rejas, previa verificación de medidas en obra.

La sujeción se realizará a través del amurado directo a la mampostería mediante grampas metálicas en el caso de las ventanas y en las puertas se fijarán a la misma solo en el área vidriado.

**Medición y pago:** Este ítem será certificado por unidad colocada previa aprobación de la inspección.

#### **B.1.13 INSTALACIÓN SANITARIA.**

##### **B.1.13.10 DISTRIBUCIÓN DE AGUA FRÍA**

La cañería de distribución de agua fría será de polipropileno con unión termo fusión, debiendo ser la misma de marca reconocida y aprobada. El contratista previo a efectuar la compra de las cañerías

deberá presentar a consideración de la inspección de obra una muestra de los caños y accesorios a proveer.

Desde el tanque se ejecutará un colector con la cantidad de bajadas correspondiente a la cantidad de núcleos húmedos según plano, debiendo incluir una válvula de limpieza. Las bajadas serán para el agua fría a instalar en el lavatorio de cada baño, la pileta de la cocina y; la otra bajada será para el agua caliente y llega hasta el calefón.

La instalación deberá ser embutida por lo que se encuentran incluidas las tareas de canaleado, colocación de cañerías y posterior tapado y revoque de las mismas.

**Medición y pago:** Este ítem se medirá en forma global, y su certificación se realizará de la siguiente manera:

- 1) El 80% (ochenta por ciento) del valor del ítem con la provisión y colocación de cañerías con sus correspondientes válvulas y llaves de paso, en condiciones de funcionamiento.
- 2) El 20% (veinte por ciento) restante contra las pruebas de presión y funcionamiento aprobadas por la inspección de obra.

#### **B.1.13.20 DISTRIBUCIÓN DE AGUA CALIENTE**

La cañería de distribución de agua caliente será de polipropileno debiendo ser la misma de marca reconocida y aprobada. El contratista previo a efectuar la compra de las cañerías deberá presentar a consideración de la inspección de obra una muestra de los caños y accesorios a proveer.

Desde el calefón se deberá alimentar a la pileta de la cocina y lavatorio del baño.

La instalación deberá ser embutida por lo que se encuentran incluidas las tareas de canaleado, colocación de cañerías y posterior tapado y revoque de las mismas.

**Medición y pago:** Este ítem se medirá en forma global, y su certificación se realizará de la siguiente manera:

- 1) El 80% (ochenta por ciento) del valor del ítem con la provisión y colocación de cañerías con sus correspondientes válvulas y llaves de paso, en condiciones de funcionamiento.
- 2) El 20% (veinte por ciento) restante contra las pruebas de presión y funcionamiento aprobadas por la inspección de obra.

#### **B.1.13.30 DESAGÜES CLOCALES**

El sistema cloacas se ejecutará con caños de PVC, con conexiones para cada uno de los artefactos a colocar. El contratista previo a efectuar la compra de las cañerías deberá presentar a consideración de la inspección de obra una muestra de los caños y accesorios a proveer.

La instalación estará provista de piletas de patio de PVC, cámara de inspección y todos los elementos necesarios para su correcto funcionamiento.

El sistema deberá contar con las ventilaciones que aseguren el correcto funcionamiento y equilibrio del mismo, posibilitando la eliminación de los gases.

Todo el sistema, tanto de agua como de cloacas, responderán a los recorridos, pendientes y diámetros que indiquen los planos de proyecto, en un todo de acuerdo con los reglamentos vigentes y con la aprobación previa de la Inspección de obra.



**Medición y pago:** Este ítem se medirá en forma global, y su certificación se realizará de la siguiente manera:

- 1) El 80% (ochenta por ciento) del valor del ítem con la provisión y colocación de cañerías con sus correspondientes piletas de patio, cámaras de inspección y ventilaciones, en condiciones de funcionamiento.
- 2) El 20% (veinte por ciento) restante con la aprobación de la instalación por parte de la inspección de obra.

#### **B.1.13.40 PROVISIÓN Y COLOCACIÓN DE GRIFERÍAS**

La grifería a proveer e instalar por el contratista serán marca FV o calidad similar y constará de tres juegos de canillas cromadas para agua fría y caliente con flexibles cromados para lavatorios de baños, un juego de dos llaves con pico móvil alto para mesada de cocina y un juego para mingitorio. Previo a su compra el contratista deberá presentar a consideración de la inspección de muestras de las griferías a proveer.

**Medición y pago:** Este ítem se pagará en forma global, previa aprobación de la inspección de obra.

#### **B.1.13.50 PROVISIÓN Y COLOCACIÓN DE TANQUE DE RESERVA**

El tanque de reserva será de PVC tricapa 1100 lts., con tapa asegurada, los mismos se proveerán y colocarán a la altura reglamentaria definida en planos de proyecto, contando además con flotante de alta presión, caños para rebalse y ventilación. Estará incluida dentro del ítem la ejecución de la losa cerámica que servirá de sostén a la base del tanque. Se deberá garantizar el amarre del tanque de reserva al soporte correspondiente para evitar voladuras.

**Medición y pago:** Este ítem se pagará por unidad colocada y aprobada por la inspección de obra, debiendo contar con los accesorios especificados

#### **B.1.13.60 PROVISIÓN Y COLOCACIÓN DE INODORO**

Se colocará inodoros sinfónicos con mochila enlozada color blanco y tapa de asiento de P.V.C.

El inodoro a proveer será de pedestal, de losa color blanco, para fijar al suelo con tarugos y tornillos para inodoro. Será de marca reconocida y aprobada. Deberá proveerse además asientos para inodoros en MDF color blancos.

Se colocarán válvulas automáticas doble con sistema dual marca pressmatic de FV o similar de superior calidad, de fabricación nacional. No se aceptarán importadas.

Previo a su compra el contratista deberá presentar a consideración de la inspección de obra una muestra del artefacto a proveer.

**Medición y pago:** Este ítem se pagará por unidad colocada y aprobada por la inspección, e incluirá todo lo descrito anteriormente.

#### **B.1.13.61 PROVISIÓN Y COLOCACIÓN DE INODORO PARA DISCAPACITADOS**

El inodoro a proveer será de pedestal, de losa color blanco, línea Espacio de FERUM o similar de superior calidad. Para fijar al suelo con tarugos y tornillos para inodoro. Será de marca reconocida y aprobada. Deberá proveerse además una mochila línea Espacio y cuyas características técnicas serán definidas en las especificaciones técnicas particulares y un asiento para inodoro en MDF, ambos colores blancos.

Previo a su compra el contratista deberá presentar a consideración de la inspección de obra la muestra de los artefactos a proveer.

**Medición y pago:** Este ítem se pagará por unidad colocada y aprobada por la inspección, e incluirá todo lo descrito anteriormente.

#### **B.1.13.70 PROVISIÓN Y COLOCACIÓN DE LAVATORIO**

Se colocarán en baño 2 lavatorios tipo bacha circular de acero inoxidable sellada sobre mesada de granito tipo gris mara, espesor 2cm. Los mismos serán de marca reconocida y aprobada. Previo a su compra el contratista deberá presentar a consideración de la inspección de obra una muestra del lavatorio a proveer.

**Medición y pago:** Este ítem se pagará por unidad colocada y aprobada por la inspección de obra.

#### **B.1.13.71 PROVISIÓN Y COLOCACIÓN DE LAVATORIO PARA DISCAPACITADOS**

El lavatorio a proveer será de colgar, de losa color blanco y con grampas para su fijación a la pared, llevarán válvulas automáticas para lavatorios para discapacitados pressmatic de FV o similar de superior calidad.

Previo a su compra el contratista deberá presentar a consideración de la inspección de obra una muestra del lavatorio a proveer.

**Medición y pago:** Este ítem se pagará por unidad colocada y aprobada por la inspección de obra.

#### **B.1.13.80 PROVISIÓN Y COLOCACIÓN DE MINGITORIO (CON VÁLVULA PRESMA TIC)**

El mingitorio a proveer será de colgar, de losa color blanco y con grampas para su fijación a la pared. La misma será de marca reconocida y aprobada. Previo a su compra el contratista deberá presentar a consideración de la inspección de obra una muestra del mingitorio a proveer.

**Medición y pago:** Este ítem se pagará por unidad colocada y aprobada por la inspección de obra.

#### **B.1.13.90 PROVISIÓN Y COLOCACIÓN DE CONDUCTO DE VENTILACION FORZADA (EXTRACTOR)**

Se redistribuirán las extracciones de aire en los núcleos sanitarios para mejorar la eliminación de olores. Se colocarán extractores de medidas 210 mm x 210 mm con carcasa de plástico y paletas axiales metálicas; el caudal será de 300 m<sup>3</sup>/hora y el motor será de 220 Volt, 50 Hz, 2.800 rpm, potenciado, 20 W y su eje estará montado sobre rulemanes.

Su accionamiento se realizará mediante un sensor de movimiento el que hará que los extractores permanezcan encendidos mientras se detecte movimiento dentro de los baños.

Cada vez que se accione el extractor permanecerá encendido durante los diez (10) minutos posteriores a la última detección de movimiento detectada por el sensor. Estos controles se instalarán en una caja plástica de dimensiones adecuadas, fijados sobre riel Din y ubicada en la pared más cercana a uno de los extractores.

Los Extractores serán del tipo Wall Fans marca Big Dutchman o similar calidad constructiva y marca reconocida.

En las cercanías del extractor se instalarán una Ventila de entrada de aire que permitan la entrada de aire fresco desde el exterior. Las mismas estarán construidas en chapa de hierro galvanizado y contarán con protección contra entrada de pájaros, roedores y hojas de árboles.

En todos los casos los desprendimientos de mampostería y/o revestimientos, provocados al realizar las roturas para la instalación de los extractores y ventilas, deberá repararse de forma tal de asegurar una correcta aislación hidrófuga, efectuándose el correspondiente revoque de terminación o reposición del

material de revestimiento existente. En caso de requerirse se realizarán refuerzos con dinteles contruidos con barras de hierro y hormigón para cubrir la luz de los pases realizados.

**Medición y pago:** Este ítem se pagará por unidad colocada y aprobada por la inspección de obra.

#### **B.1.13.110 PROVISIÓN Y COLOCACIÓN DE ACCESORIOS**

El conjunto de accesorios deberá constar de: (3) espejos (3) dispensadores de jabón líquido, (4) portarrollos percha, (2) barrales de seguridad fijo, en retretes baños de discapacitados, llevará barral a 90º, barral corto a 45º y barral rebatible con portarrollos, marca Ferrum o similar de superior calidad. Previo a su compra el contratista deberá presentar para la aprobación por parte de la inspección un conjunto de todos los accesorios a instalar.

**Medición y pago:** Este ítem se pagará en forma global incluyendo todos los accesorios indicados anteriormente con colocación aprobada por la inspección.

#### **CÁMARAS DE INSPECCIÓN**

Se construirán de 0,60 x 0,60 m. de luz libre interna.

Para facilitar el desagüe de los líquidos, debe darse, a la parte superior del fondo o base de las cámaras, un desnivel de 0,05 m. desde la cañería de entrada con la de salida.

Las cañerías que convergen a la cámara, estarán perfectamente empotradas con las paredes de la misma, a efectos de evitar filtraciones. Dentro del recinto de la cámara y en correspondencia entre los caños de entrada con los de salida, se construirán canaletas o cojinetes de forma semicircular, del mismo diámetro que las cañerías y de una altura mínima superior a éstas.

Las cámaras de inspección tendrán además de la tapa movable, colocada a nivel de terreno, otra que se denomina contratapa, construida de hormigón armado, de una sola pieza, de medidas aproximadas de 0,50 x 0,50 x 0,05 m., dicha contratapa se apoya en una saliente o diente que se construye en todo su perímetro en las paredes de la cámara, a una distancia contando desde el nivel del piso o tapa de 0,30 m. aproximadamente.

#### **B.1.14 INSTALACIÓN ELÉCTRICA.**

La instalación eléctrica se ejecutará de acuerdo a los planos de proyecto y a los reglamentos nacionales y provinciales vigentes.

La contratista deberá contar con un instalador matriculado, quien tendrá a su cargo la dirección de los trabajos de instalaciones propiamente dichas.

Se completará la instalación distribuida estratégicamente por bandejas portacables. Estas bandejas tendrán acceso por su lateral a través de remoción del cielorraso que en ese sector posee paneles desmontables.

Los cables serán de marca reconocida de primera calidad, aprobados y en ningún caso, inferiores a 2,5mm<sup>2</sup>.

Toda la instalación contará con una puesta a tierra a la que se conectará a todo elemento que funcione eléctricamente, incluyendo tableros, etc.

La sección de los conductores de distribución de energía a los tableros seccionales, deberá justificarse mediante cálculo de carga y caída de tensión. Los conductores subterráneos previstos en el Proyecto serán perfectamente aislados con cañería de PVC, que permita su remoción bajo el piso. Irán colocados a una profundidad de 0,50m y protegidos, en todo el recorrido, con una capa superior de ladrillos comunes.

Las llaves y tomas serán de primeras marcas reconocidas, deberán ser marca CAMBRE, modelo Bauhaus, o superior calidad, debiendo notificar a la inspección previo al cambio de modelo o marca y de color a definir con la inspección.

Las tomas se colocarán a 0,50m del piso terminado o a 0,20m de las mesadas de trabajo. Las llaves de luz, se ubicarán a 1,30m del nivel de piso terminado.

Los protectores termomagnéticos serán destinados para independizar los circuitos según la cantidad de bocas de luz y de tomacorrientes. Los protectores unipolares se utilizarán para circuitos de alumbrado y los tetrapolares para circuitos de tomas corrientes. -

Los elementos de protección tales como termomagnéticas, disyuntores diferenciales, llaves de corte, etc, deberán ser de primeras marcas, estando todos encuadrados dentro de las Normas IRAM vigentes a la fecha de ejecución de las obras. Deberán responder en todo momento a lo especificado en plano y si no quedara claro la capacidad del mismo deberá consultarse a la Inspección antes de su instalación en el tablero. -

Toda la cañería correspondiente a instalación eléctrica de 220(V)-380(V) deberá ser realizada con caños rígidos de PVC Semipesado, -

Cuando se ejecutan cañerías por cielorraso, estas deberán estar sujetadas independientemente de la estructura de cielorraso. Las bandejas portables – acopiadas en obra- se instalarán por encima del cielorraso,

Provisión y colocación de extractores en baños, vincularlos a cañería de ventilación de PVC ejecutada.

Para los equipos de aire acondicionados se deberá contar con cañerías individuales que salgan de forma directa de cada tablero seccional transportando cables de 4mm<sup>2</sup> según las normas vigentes también deberán contar con protección termo magnética unipolar individual.

En caso de un fallo en la alimentación de alumbrado normal, se contará con dispositivos de iluminación respaldados por una batería (luces de emergencia) que estarán colocadas en los locales designados según indique la inspección de obra.

Todos los materiales deberán ser aprobados y de marcas reconocidos y la instalación deberá ser embutida en pared.

Deberán considerarse incluidos los trabajos y provisiones necesarias para efectuar las instalaciones proyectadas, comprendiendo en general los que se describen a continuación:

a) La apertura de canaletas en muros, ejecución de nichos para alojamiento de las cajas que contendrán los tableros de distribución y demás accesorios de las instalaciones, empotramiento de grapas, cajas y demás obra de mano inherente a estos trabajos.

b) La provisión y colocación de todas las cañerías, cajas, nichos, tuercas, boquillas, conectores, cajas de conexión externa, etc., y en general de todos los elementos integrantes de las canalizaciones eléctricas, cualquiera sea su destino y características.

c) Todos los trabajos necesarios para entregar las instalaciones completas, y en perfecto estado de funcionamiento, aunque los mismos no estén particularmente mencionados en las especificaciones o planos.

d) Tapado y revoque de canaletas.

e) Prueba de la instalación

El trabajo de instalación deberá hacerse a través de personal especializado y matriculado y deberá obtener todas las aprobaciones correspondientes aparte de la de la Inspección de obra.

Están incluidas la provisión e instalación de pilar reglamentario, acometida, gabinete para tablero seccional, con interruptores termomagnéticos y disyuntores diferenciales, las llaves tecla y tomas con tapas plásticas de marca reconocida y aprobadas y puesta a tierra. El contratista deberá presentar para aprobación de la inspección de obra muestras de todos los materiales que formarán parte de la instalación.

**Medición y pago:** Este ítem se medirá en forma global, y su certificación se realizará de la siguiente manera:

- 1) El 30% (treinta por ciento) con la apertura de canaletas y provisión y colocación de las cañerías y cajas para tendido de cables.
- 2) El 50% (cincuenta por ciento) con el tendido de cables y colocación de llaves tecla y tomas, con gabinete para tablero con interruptores termomagnéticos y disyuntores en condiciones de funcionamiento.
- 3) El 20% restante con la aprobación de la instalación por parte de la inspección de obra previa realización de las pruebas y ensayos pertinentes.

#### **B.1.14.10 PROVISIÓN Y COLOCACIÓN DE BOCAS**

Las instalaciones a ejecutar serán embutidas, con caños corrugados de PVC; los conductores serán de cobre zincado con aislación de PVC antífama, sección mínima de 2.5 mm y las cajas serán de chapa negra plegada liviana.

**Medición y pago:** Este ítem se pagará por unidad colocada, previa aprobación de la inspección de obra.

#### **B.1.14.20 PROVISIÓN Y COLOCACIÓN DE TABLERO PRINCIPAL/SECCIONAL**

La Tablero general metálico para 16 térmicas de embutir c/puerta y tablero seccional metálico para 4 térmicas de embutir con puerta.

Térmica tetra polar

Disyuntor diferencial tetra polar de 63 A.

Conectores de 3/4 zincados

6 disyuntores diferenciales 6x20 A

**Medición y pago:** Este ítem se pagará por unidad colocada, previa aprobación de la inspección de obra.

#### **B.1.14.30 PROVISIÓN Y COLOCACIÓN DE ARTEFACTOS DE ILUMINACIÓN**

Previo a su compra el contratista deberá presentar a consideración de la inspección de obra una muestra del artefacto a proveer:

Artefactos de iluminación Tipo 1: Plafón led 60x60 para embutir

Artefactos de iluminación Tipo 2: plafón led 30x30 para embutir

Artefactos de iluminación Tipo 3: aplique bidireccional exterior

Todos los artefactos exteriores serán de características antivandálicas.

**Medición y pago:** Este ítem se pagará por unidad colocada, previa aprobación de la inspección de obra.

#### **B.1.15 INSTALACIÓN DE GAS.**

### **B.1.15.20 PROVISIÓN Y COLOCACIÓN DE CAÑERÍAS Y ACCESORIOS**

La instalación de gas se ejecutará de acuerdo a los planos correspondientes, a estas especificaciones y a los reglamentos de la prestataria del servicio.

El trabajo de instalación deberá realizarse a través de personal especializado y matriculado y deberá ser aprobado por la Inspección de obra y por las autoridades competentes.

Todos los materiales a utilizar serán epoxi, de marca reconocida y aprobada, incluso las llaves de paso.

Están incluidos en este ítem las tareas de apertura de canaletas, provisión y colocación de cañerías, accesorios, regulador, llaves de pasos, trabajos de albañilería para revoque tapado y revoque de canaletas, pruebas de hermeticidad. Como así también la provisión, colocación e instalación de los tubos de gas de 45 kg la que deberá cumplir con todas las normas de seguridad de la prestadora.

**Medición y pago:** Este ítem se medirá en forma global, y su certificación se realizará de la siguiente manera:

- 1) El 80% (ochenta por ciento) del valor del ítem con la provisión y colocación de cañerías, incluidas las tareas de apertura de canaletas, provisión y colocación de accesorios y llaves de paso, albañilería y pruebas de hermeticidad.
- 2) El 20% (veinte por ciento) restante con la aprobación de la instalación por parte de la inspección de obra y de la empresa prestataria del servicio previa ejecución de las pruebas de hermeticidad.

### **B.1.15.30 PROVISIÓN Y COLOCACIÓN DE COCINA C/CAMPANA**

La contratista proveerá e instalará una cocina industrial de acero inoxidable de 6 hornallas, de marca tipo GE modelo compacta, la cual será aprobada antes por la inspección de obra.

Medidas: Frente: 90 x Profundidad: 60 x Altura: 85 cm

Cantidad: 1 unidad

La campana a proveer será de acero inoxidable, de marca reconocida en el mercado y deberá cumplir con todas las normas de seguridad de la prestadora. Previo a su compra el contratista deberá presentar a consideración de la inspección de obra una muestra del artefacto a proveer.

**Medición y pago:** Este ítem se pagará por unidad colocada, previa aprobación de la inspección de obra.

### **B.1.16 PINTURA.**

#### **Generalidades:**

Los trabajos de pintura se ejecutarán de acuerdo a las reglas del arte, debiendo todas las obras ser limpiadas prolijamente y preparadas en forma conveniente antes de recibir las sucesivas manos de pintura. No se admitirá el empleo de pinturas espesas para tapar poros, grietas u otros defectos.

La contratista procederá a la ejecución de los trabajos de pintura completa del local a adecuar ejecutando los trabajos de acuerdo al siguiente detalle:

De mampostería (en revoques y reparaciones): enduido en reparaciones efectuadas, lijado y 3 (tres) manos mínimas en látex (para interiores).

De cielorrasos: se aplicará 3(tres) manos mínimas de látex (para cielorrasos) previo lijado de las superficies.

De estructuras metálicas, rejas: 1 (una) mano de antióxido ó similar y 3 (tres) manos de esmalte sintético satinado. Se procederá al lijado entre mano y mano a fin de obtener un acabado inobjetable. Los materiales a utilizar serán: "Alba", "Sherwin Wiliams" ó de calidad similar. Las manos indicadas a aplicar son las mínimas necesarias, debiendo el contratista obtener un acabado inobjetable a la vista debiendo en tal caso dar las manos que correspondan hasta lograr el fin deseado. Las aristas y buñas deberán quedar perfectamente rectilíneas a canto vivo inobjetable a la vista. Deberán protegerse, previo al pintado, todas las carpinterías, pisos, etc. Una vez terminadas las tareas de pintura, la Contratista procederá a una estricta limpieza de los sectores tratados, retirando todo vestigio de pintura sobrante, enmascarado y/o todo elemento que no se corresponda con una perfecta terminación de los trabajos.

#### **B.1.16.10 IMPERMEABILIZANTE PARA LADRILLO VISTO AL ACEITE**

Sobre los muros ladrillo a la vista enrasado exterior, se procederá de la siguiente manera: Los paramentos se limpiarán con ácido muriático al 10 % (diez por ciento) y luego abundante enjuague con agua, a fin de mantener la coloración natural del ladrillo y libre de toda mancha. Posteriormente se aplicarán 2 (dos) manos de pintura impermeabilizante incolora repelente del agua, sin siliconas y aceites selladores, de primera calidad y marca reconocida en el mercado, aplicadas a pincel.

**Medición y pago:** Los trabajos indicados se medirán y certificarán en metros cuadrados de paramento terminado.

#### **B.1.16.20 LÁTEX INTERIOR**

Los trabajos incluidos en este ítem consisten en:

- 1 - Aplicación de una mano de imprimación fijadora al agua y en cielorraso de roca yeso aguarrás, diluido en la proporción necesaria para que una vez seco quede mate,
- 2 - Aplicar dos manos de pintura al látex color blanco marca sherwin williams o similar para interiores.

**Medición y pago:** Los trabajos indicados se medirán y certificarán en metros cuadrados de paramento terminado.

#### **B.1.16.21 LÁTEX INTERIOR PARA CIELORRASO de PLACA DE ROCA YESO**

Los trabajos incluidos en este ítem consisten en: 1 - Aplicación de una mano de imprimación fijadora al aguarrás, diluido en la proporción necesaria para que una vez seco quede mate, 2 - Aplicar dos manos de pintura al látex color blanco marca sherwin williams o similar para interiores.

**Medición y pago:** Los trabajos indicados se medirán y certificarán en metros cuadrados de paramento terminado.

#### **B.1.16.30 BARNIZ SOBRE CARPINTERÍA DE MADERA (HOJAS DE PUERTAS PLACAS)**

Los trabajos incluidos en este ítem consisten en:

- 1 - limpieza de la superficie la que deberá estar perfectamente seca, eliminación de toda presencia de grasitud mediante trapo embebido con aguarrás;
- 2 - lijado suave en el sentido de las vetas evitando ralladuras y eliminando polvos; 3 - en caso de maderas con poros muy abiertos, se aplicará una mano de tapaporos;

4 - aplicación de una mano de barniceta (2 volúmenes de barniz y 1 de aguarrás de buena calidad) y lijar suavemente limpiando el polvillo o una mano de fondo sintético según corresponda;

5 - Luego se darán tres manos de barniz marino para exteriores o semimate para interiores o dos manos de esmalte sintético dejando secar en cada caso 12 horas entre manos.

**Medición y pago:** los trabajos se medirán y certificarán por metros cuadrados de carpintería pintada completa y terminada incluyendo todas las tareas descritas y las no descritas pero que sean necesarias para una correcta ejecución.

#### **B.1.16.40 ESMALTE SOBRE CARPINTERÍA DE CHAPA (MARCO DE PUERTAS PLACAS)**

Se realizarán los siguientes trabajos:

1- limpieza de la superficie eliminando el óxido de obra, grasa, aceites, etc.;

2- aplicación dos manos de convertidor de óxido cubriendo perfectamente la superficie, aplicación de antióxido sobre las superficies lijadas y limpias.

3- Aplicación de tres manos de pintura de primera calidad de marca reconocida y de primera calidad, en el color que indiquen los planos o la Inspección de la Obra, dejando secar en cada caso 12hs. entre manos.

**Medición y pago:** Los trabajos indicados se medirán y certificarán una vez finalizadas las tareas correspondientes.

#### **B.1.17 EQUIPAMIENTO SEDE.**

Previo a la compra de los elementos y artefactos a proveer el contratista deberá presentar a consideración de la inspección de obra catálogos de los mismos.

##### **1.17.10 PROVISIÓN Y COLOCACIÓN MESADA DE COCINA Y BAÑO CON BACHA**

Las mesadas serán de granito gris mara con zócalo de 0,05m con pileta de lavar de cocina de acero inoxidable de 0,37m x 0,70m x 0,18m incorporada y perforación para grifería.

**Medición y pago:** Este ítem se pagará por metro cuadrado colocado, previa aprobación de la inspección de obra.

##### **B.1.17.20 PROVISIÓN Y COLOCACIÓN MUEBLE BAJO MESADA Y ALACENA**

Se colocará mueble bajo mesada sobre banquina y alacenas, serán melanina de color blanco con herrajes metálicos para emplazamiento de cajones y bisagras regulares para puertas.

Ver detalle en planos de proyecto.

**Medición y pago:** Este ítem se pagará por unidad colocada, previa aprobación de la inspección de obra.

##### **B.1.17.30 PROVISIÓN DE MESA DE REUNIÓN**

La mesa a incorporar será de madera MDF enchapado color blanco y patas de tubos metálicos, dimensiones: 1.80m x 0.90 m. Altura: 0.70 m

La parte superior deberá ser lo suficientemente plana, no admitiéndose ondulación.

Cantidad: 4 unidades



**Medición y pago:** Este ítem se pagará por unidad colocada, previa aprobación de la inspección de obra.

#### **B.1.17.40 PROVISIÓN DE SILLAS PLÁSTICAS**

La contratista deberá proveer de sillas plásticas apilables, de PVC reforzadas.

Cantidad: 25 unidades

**Medición y pago:** Este ítem se pagará por unidad colocada, previa aprobación de la inspección de obra.

#### **B.1.17.41 PROVISIÓN DE SILLAS DE OFICINAS**

La contratista deberá proveer de sillas tapizadas de tela tipo oficinas apilables.

Ubicación: SUM

Cantidad: 28 unidades

**Medición y pago:** Este ítem se pagará por unidad colocada, previa aprobación de la inspección de obra.

#### **B.1.17.50 PROVISIÓN Y COLOCACIÓN DE PIZARRÓN**

La contratista deberá proveer y colocar los pizarrones para marcador de color blanco, 1.80 m x 1.00 m.

Cantidad: 2 unidades

**Medición y pago:** Este ítem se pagará por unidad colocada, previa aprobación de la inspección de obra.

#### **B.1.17.51 PROVISIÓN Y COLOCACIÓN DE ESCRITORIO DE OFICINA**

El escritorio de oficina estará compuesto por tableros de MDF18mm, con cajones y cerradura.

Cantidad: 1 unidades

**Medición y pago:** Este ítem se pagará por unidad colocada, previa aprobación de la inspección de obra.

#### **B.1.17.60 PROVISIÓN Y COLOCACIÓN DE ARMARIO METALICOS CON ESTANTES**

La contratista deberá proveer de armarios metálicos, Prof: 42 x Ancho: 90 x Alto: 2.00 m con 3 estantes internos para 50 kg. Modulo cerrado con fondo, laterales y puertas batientes color blanco/gris.

Cantidad: 4 unidades

**Medición y pago:** Este ítem se pagará por unidad colocada, previa aprobación de la inspección de obra.

#### **B.1.17.70 PROVISIÓN E INSTALACIÓN DE VENTILADORES DE PARED**

La contratista proveerá e instalara 4 ventiladores, serán de 4 aspas metálicas de color blanco, de marca reconocida. Modelo a determinar por la inspección de obra.

Cantidad: 4 unidades

**Medición y pago:** Este ítem se pagará por unidad instalada, previa aprobación de la inspección de obra.

#### **B.1.17.80 PROVISIÓN DE TV CON SOPORTE**

Provisión e instalación de un televisor deberá ser Smart tv 55" 4k UHD, marca Samsung o similar, de resolución 3840x2160,-Sintonizador digital incorporado -HDMIx2 -USB. Con soporte (brazo articulable) para amurar a pared.

Cantidad: 1 unidad

**Medición y pago:** Este ítem se pagará por unidad colocada, previa aprobación de la inspección de obra.

#### **B.1.17.100 PROVISIÓN DE PARLANTE PORTÁTIL**

La contratista proveerá un parlante portátil de marca reconocida modelo MNT 290 o similar.

Cantidad: 1 unidad

**Medición y pago:** Este ítem se pagará por unidad colocada, previa aprobación de la inspección de obra.

#### **B.1.17.110 PROVISIÓN DE HELADERA**

La contratista proveerá una heladera no menor a 330 litros o similar con freezer de 70x70cm de lado, de marca tipo Patrick o similar la cual será aprobada antes por la inspección de obra.

Características: Eficiencia energética clase A, de 330 lts. Color: metallic.

Sistema de deshielo automático, freezer, estantes regulables, sistema de enfriamiento skyn, crisper para frutas y verduras, tornillos niveladores

Cantidad: 1 unidad

**Medición y pago:** Este ítem se pagará por unidad colocada, previa aprobación de la inspección de obra.

#### **B.1.17.130 PROVISIÓN Y COLOCACIÓN DE TERMOTANQUE ELÉCTRICO.**

El termotanque a proveer será tipo familiar de 65 litros eléctrico, de marca reconocida en el mercado y deberá cumplir con todas las normas de seguridad de la prestadora.

Cantidad: 1 unidad

**Medición y pago:** Este ítem se pagará por unidad colocada, previa aprobación de la inspección de obra.

#### **B.1.17.140 PROVISIÓN E INSTALACIÓN DE ALARMA**

La contratista proveerá e instalará un kit de alarma inalámbrica X28

Incluye:

1 Central N4-MPXH

1 Teclado T4M-MPXH

1 Receptor MPI BEEPR-MPXH

6 Sensor de movimiento inalámbrico MD70W

1 Sirena interior S16L-MPXH (Luz de emergencia incorporada)

1 Sirena exterior S42ALF (Con Led y Flash)

2 Llaveros de 4 botones TX4R

1 Batería 12V7A

1 Cartel X28 Alarmas

**Medición y pago:** Este ítem se pagará por unidad instalada, previa aprobación de la inspección de obra.

#### **B.1.17.150 PROVISIÓN E INSTALACIÓN DE ACCESORIOS DE SEGURIDAD**

La contratista proveerá 4 matafuegos Tipo ABC recargables con válvula de bronce, 8 Luces de emergencia tipo 30 led 15 hrs, 8 carteles de señalización.

Matafuegos: se proveerán y colocarán extintores portátiles en base a polvos químicos secos TRICLASE con válvula a palanca de autocontrol manual, manómetro de control visual de carga, manguera y boquilla de descargas. -

**Medición y pago:** Este ítem se pagará por unidad colocada, previa aprobación de la inspección de obra.

#### **B.1.17.160 PROVISIÓN E INSTALACION DE AIRE ACONDICIONADO.**

El ítem prevé la provisión e instalación de un aire acondicionado tipo split invertir frio /calor de 2838 frigorías blanco 220v, será de Marca reconocida. El equipo a proveer deberá contar con una garantía de fábrica por 1 (un) año como mínimo, independientemente si el instalador es el proveedor de los equipos ó personal propio ó

un tercero subcontratado específico.

El equipo Split se proveerá completo, incluyendo los insumos materiales para su adecuado montaje y puesta en marcha o El equipo a proveer deberá contar con su correspondiente vinculación entre las unidades interior y exterior, es decir cañería de líquido, cañería de retorno, aislaciones, cinta de PVC (para protección y terminación), cableado de comando y de potencia, de sección apropiadas para la separación total entre unidades según proyecto.

Los accesorios para sujeción de la unidad evaporadora, que contemplarán la sustentación lateralmente aplicada sobre mampostería y/o estructura de hormigón. Los accesorios de fijación de la unidad condensadora, la cual se conformará con dos ménsulas metálicas reforzadas calculadas para soportar el peso del equipo y sus condiciones dinámicas cuando el mismo está en funcionamiento. Incluirá anti vibratorios para apoyo de la unidad.

**Medición y pago:** Este ítem se pagará por unidad instalada, previa aprobación de la inspección de obra.

#### **B.1.18 OBRAS COMPLEMENTARIAS.**

##### **B.1.18.40 PARQUIZICIÓN y ARBOLADO + PERGOLADO**

El ítem contempla la parquización del sector lateral y frente del S.U.M. Consiste en la provisión y plantación de arbustos ubicados según planos y de acuerdo a las instrucciones que imparta la inspección de obra.

Está incluido en este ítem el reemplazo con tierra vegetal, transporte, acondicionamiento y riego en obra y post obra por parte de la Contratista.

El terreno, según las referencias de plano de proyecto, deberá ser limpiado de escombros y residuos al finalizar la obra, nivelarse perfectamente siguiendo la pendiente natural del terreno y los necesarios taludes. Se agregará una capa de 15 cm, como mínimo, de una mezcla de enlame (30%) y mantillo puro (70%), que podrá reemplazarse por lombricompuesto en igual proporción sobre el cual se colocaran los panes de césped, se cuidará especialmente el nivel de humedad correcta y los cortes oportunos, eliminando todo tipo de malezas.

Los arbustos y el césped deberán ser mantenidos por el Contratista por 3 (tres) meses a partir de su plantado, cualquier problema debe ser garantizado por la misma, procediéndose a su reposición en los casos de arbustos, o panes en el caso del césped, produciéndose automáticamente la prolongación del plazo de garantía fijado anteriormente.

Se deberá prever la provisión y colocación de las especies de arbustos y césped mencionadas en el plano.

Se ejecutará todas las veredas señaladas en el plano, cuyos niveles y pendientes serán indicados por la Inspección en el momento de su ejecución.

Se ejecutará un cantero en el sector que indique el plano, será de mampostería con bordes de Hº Aº e impermeabilización hidrófuga en caras interiores, según se detalla en plano de Parquización y Tratamiento Exterior.

El ítem también contempla la construcción de pérgolas verticales, también se prevé la provisión y plantación de arbustos ubicados según planos y de acuerdo a las instrucciones que imparta la inspección de obra.

Sobre la fachada oeste se materializarán pérgolas compuestas por tubos estructurales rectangulares 100 mm x 50 mm. Los tubos estructurales rectangulares deberán hincarse en un dado de hormigón armado. A la estructura de las pérgolas se soldarán mallas tipo sima Ø 6 15x15, las cuales serán la estructura resistente de los jardines verticales a instalar conformando parasoles vegetales.

**Medición y pago:** Este ítem se pagará en forma global, previa aprobación de la inspección de obra.

#### **B.1.18.50 PLACA CONMEMORATIVA**

Provisión y colocación de placa conmemorativa cuyas características de material inscripción y material serán impartidas por la inspección de obra.

**Medición y pago:** Este ítem se pagará por unidad colocada, previa aprobación de la inspección de obra.

#### **B.1.18.51 ZINGUERIA CANALETA EMBUTIDA HGNº25**

La contratista deberá proveer y colocar canaletas de chapa galvanizada N.º 25, de sección variable según calculo y con pendiente 1.5 cm/m hacia los embudos, en los sectores donde se descarga el agua de la cubierta.

Los empalmes longitudinales de diferentes tramos de la canaleta deberán ser unidos herméticamente contra los tramos inferiores con un adhesivo sellador y tornillos autoperforantes galvanizados para zinguería, de manera que resulte totalmente estanca.

Cada canaleta se deberá apoyar sobre ambas correas adyacentes, y quedará sujeta mediante los tornillos de fijación de las chapas trapezoidales que la cubren.

Cierre hermético: En todos los encuentros se deberá ejecutar un cierre hermético compuesto por espuma de poliuretano impregnada en bitumen asfáltico tipo "compriband" o similar. El mismo deberá tener continuidad a lo largo de toda la unión entre las piezas que componen la cubierta y el cierre de zinguería garantizando el cierre hermético entre las partes.

**Medición y pago:** Este ítem se pagará por metro lineal ejecutado, previa aprobación de la inspección de obra.

#### **B.1.18.52 DESAGÜES PLUVIALES (CAÑERÍAS Y BDA)**

La Contratista deberá ejecutar las cañerías de desagüe necesarios para efectivizar el escurrimiento del agua en todo momento, así como los canales revestidos y albañales necesarios para la recepción y depósito de las mismas en los sistemas de desagüe generales del predio según indiquen los planos.

Se ejecutarán íntegramente con caños y accesorios de polipropileno Ø 110 mm, Awaduct, o un producto similar previa aprobación de la inspección de obra.

Cada una de las bajadas pluviales serán fijadas a las columnas mediante, como mínimo, 2 abrazaderas galvanizadas Ø 1/2", y aprisionadas con unas planchuelas galvanizadas 3/4" x 1/8" x 170 mm de largo.

**Medición y pago:** Este ítem se pagará por metro lineal ejecutado, previa aprobación de la inspección de obra.

#### **B.1.18.70 ASADOR + HORNO DE BARRO**

Este ítem contempla la construcción de un asador, horno de barro con base de hormigón y una mesada de apoyo con bacha y grifería. La ejecución se efectuará según plano con las instrucciones impartidas por la inspección de obra.

**Medición y pago:** Este ítem se pagará en forma global, previa aprobación de la inspección de obra.

#### **B.1.19 VARIOS.**

##### **B.1.19.10 LIMPIEZA GENERAL**

La obra será entregada completamente limpia y libre de materiales, excedente y residuos.

La limpieza se hará permanentemente en forma de mantener la obra limpia y transitable.

Una vez terminada la obra de acuerdo con el contrato y antes de la recepción Provisiónal de la misma, el Contratista estará obligado a ejecutar además de la limpieza periódica precedente erigida, otra de carácter general que incluye los trabajos que se detallan en las Especificaciones Técnicas. Se incluye en este ítem todo los útiles y materiales de limpieza, abrasivos, ácidos, etc. a efectos de dejar perfectamente limpio los pisos, revestimiento, revoque, carpintería, vidrios, etc.

**Medición y pago:** Este ítem se pagará por metro cuadrado ejecutado y aprobado por la Inspección de Obra.

### **G. OBRAS DE INFRAESTRUCTURA PRIVADA- CONEXIONES INTRALOTE**

#### **G.1 ABASTECIMIENTO DE AGUA**

##### **G.1.1 CONEXION DE AGUA INTRALOTE**

##### **G.1.1.30 PROVISIÓN Y COLOCACIÓN DE TANQUE DE RESERVA / CAÑERÍA DE ALIMENTACIÓN Y DISTRIBUCIÓN + SOPORTE.**

Este ítem comprende la construcción de la estructura soporte, provisión e instalación de tanques de reserva de agua potable en cada uno de los lotes que no lo posean. La contratista deberá proveer todos los materiales detallados en el plano de obra como así también aquellos otros materiales menores que se hagan necesario a fin de dar cumplimiento a las tareas.

La torre metálica se construirá independiente a la vivienda, con su respectiva fundación.

La contratista presentará el dimensionado y cálculo de la estructura resistente de la torre metálica respetando el diseño planteado en planos la cual debe ser aprobada por la inspección previa al inicio de la obra.

Este ítem incluye, las estructuras metálicas correspondientes a los elementos indicados en los detalles y especificaciones contenidas en la documentación de los planos.

Las estructuras metálicas deberán responder en un todo a lo estipulado en las siguientes normas; reglamento CIRSOC 101 "Cargas y sobrecargas gravitatorias", reglamento CIRSOC 102 "Acción de Viento sobre las Construcciones", recomendación CIRSOC 105 "Combinación de estados de cargas", reglamento CIRSOC 301 "Proyecto, cálculo y ejecución de estructuras metálicas", reglamento CIRSOC 302 "Fundamentos de cálculo para los problemas de estabilidad de equilibrio en las estructuras de acero

para edificios”, recomendación CIRSOC 303 “Estructuras livianas de acero”, reglamento CIRSOC 304 “Estructuras de acero soldadas”, recomendación CIRSOC 302-1 “Métodos de cálculo para los problemas de estabilidad del equilibrio en las estructuras de acero”, recomendación CIRSOC 301-2 “Métodos simplificados admitidos para el cálculo de las estructuras metálicas” de acuerdo a las respectivas redacciones vigentes al momento de la ejecución de los trabajos.

Bajo ningún motivo se admitirán reducciones en las medidas de los elementos resistentes. Todos los trabajos de la estructura metálica, deberán tener la Inspección y aprobación de la Inspección de Obra; y deberán ajustarse a las órdenes impartidas en todo a lo referente a la ejecución, uso y calidad de los materiales.

La Estructura principal deberá ejecutarse con perfiles ángulo 1” x 1.8” con uniones soldadas según se detalle en los planos. Los perfiles a utilizar deberán ser piezas completas. .

La Contratista trabajará el acero conforme a las “reglas del arte”, ejecutando los cordones de soldaduras colmados y eliminando las escorias entre pasada y pasada, cuando aquellos tengan un espesor importante. El acero a utilizar será ADN 420 y tendrá una Tensión de Fluencia mínima de 4200kg/cm<sup>2</sup>. Sobre todas las estructuras metálicas se efectuará una completa extracción de escorias mediante picado, cepillado y arenado prolijo. Se efectuará un desengrasado y desoxidado a fondo, cuando fuera menester, mediante la aplicación de solventes o de otras técnicas de reconocida eficacia. Antes de pintar se eliminarán los restos de polvillo, debiendo estar las piezas completamente secas. Se darán 3 manos de pintura.

Las instalaciones a ejecutar deberán ajustarse a las reglamentaciones en vigencia del organismo pertinente. Las modificaciones que deban introducirse, no significarán variaciones en la calidad, cantidad y precio cotizado.

Se pondrá especial cuidado en realizar las instalaciones en la forma más esmerada, cuidando la prolijidad de las uniones y de los elementos de apoyo y de sostén de cañerías y artefactos; la perfecta alineación de los tramos rectos de cañería y la más acabada terminación en los revestimientos y aislaciones de las cañerías y cuidando en todos los casos el aspecto estético de la instalación, en relación al ambiente donde se coloca.

Los pasos de las cañerías a través de elementos estructurales y el anclaje de los elementos de apoyo y sostén, se harán con toda prolijidad, en los lugares más apropiados, con la aprobación de la Inspección.

Todas las cañerías, montantes, bajadas, colectores, puentes, etc. serán de Polipropileno Copolímero de 20mm de diámetro Random tipo 3 termo fusión o calidad superior, que deberán ser protegidos por cobertor aluminizado en caso de tratarse de caños a la vista. Al efectuar desvíos se usarán curvas y no codos, evitando el uso excesivo de derivaciones y curvas.

La cañería correspondiente a la conexión domiciliaria se dispondrá desde la llave de paso ubicada a no más de 2.00 m de la línea municipal hasta el tanque de reserva con su respectiva bajada que abastecerá al domicilio, dependiendo de cada caso en particular la longitud asignada.

La cañería termo fusión deberá soportar presiones de hasta 20Kg/cm<sup>2</sup> a 230°C y responderá a Normas DIN 8077/8 e IRAM 13470/1.

Las cañerías de distribución externa directa de red serán de 20 mm de PEAD, en el terreno se colocará por una zanja a 50cm de profundidad como mínimo sobre colchón de arena.

La ejecución de todas las zanjas y excavaciones, para colocación de cañerías, construcción de cámaras, bocas de desagües, etc., se realizará con la profundidad y anchos necesarios para alcanzar los niveles horizontales. En caso de exceso de excavaciones o cuando ello resulte necesario, se realizarán rellenos a base de hormigón de cascotes reforzado.

El relleno de las excavaciones se hará con la tierra extraída, libre de piedras u otros elementos de cantos vivos que puedan dañar a la cañería, por capas de 20 cm. de espesor, bien humedecidas y apisonadas.

#### Cañerías enterradas

Las cañerías de Polipropileno se asentarán en un manto de arena de 10 cm. de espesor y se recubrirán con el mismo material, por lo menos una vez el diámetro del caño a tapar. Como mínimo se realizarán dos pruebas hidráulicas: una antes de taparse y otra con media tapada.

El Contratista deberá ocuparse de la apertura de las canaletas y orificios secundarios, para el pasaje de cañerías en obras de albañilería u hormigón, siendo responsable de los perjuicios que ocasione una mano de obra deficiente. La cañería deberá ser colocada de acuerdo a los planos que acompañan esta documentación, cuidando que la ubicación de las mismas no produzca inconvenientes con otras instalaciones.

Los materiales a emplear serán de la marca y tipos especificados en planos aprobados y deberán ser sometidos a la aprobación de la Inspección y a los ensayos y pruebas que ésta considere necesarios antes de su utilización, sin que tal aprobación exima al Contratista de su responsabilidad sobre los mismos. Obligatoria, toda la cañería de agua al exterior deberá ser de 3 (tres) capas con protección, tipo Hidro 3, Covhertor.

Llave de paso tipo esférica de bronce de diámetro  $\varnothing 1/2''$ , aprobada por la inspección de obra.

**Medición y pago:** Todos los trabajos enunciados en el presente ítem estarán incluidos en el precio unitario cotizado. Este ítem se pagará por unidad realizada en el período de certificación y dentro de las dimensiones establecidas a total y entera conformidad de la Inspección de Obra.

### **G.5.15 NUCLEOS HUMEDOS (BAÑOS + LAVADERO)**

#### **GENERALIDADES**

El Contratista tendrá en cuenta las características de las obras a ejecutar, deberá asumir por su cuenta y cargo, la adaptación del proyecto a las construcciones existentes, quedando expresamente establecido que, siendo obligación del mismo el haber reconocido previamente la situación actual de la vivienda y su terreno, y tomado conocimiento de las condiciones en que se desarrollará la obra hasta su total terminación.

Si se resuelve la demolición, relleno o terminación de cimientos, muros, columnas o vigas existentes, no se reconocerá costo alguno a favor de ella. En ambos casos, la decisión a adoptar deberá ser consensuada con la Inspección de la Obra.

No podrá efectuar reclamo alguno posterior alegando el desconocimiento de las mismas.

El Contratista deberá realizar previo a la ejecución de los trabajos la actualización del relevamiento topográfico el cual se presentará oportunamente a la inspección.

Deberá realizar un estudio de suelos, para determinar la necesidad de entibamientos o tablestacados, apuntalamientos, desagote u otras medidas a adoptar para la protección de los trabajadores, evaluar la influencia de estructuras adyacentes, instalaciones, calzadas, etc. y minimización de los riesgos de derrumbamiento y hundimiento del suelo durante la excavación e instalación de los caños.

Previo a toda tarea y de ser necesario, el Contratista deberá verificar el estado estructural de las áreas afectadas, luego de lo cual presentará un estudio técnico a la Inspección. Si de ese estudio técnico surge la necesidad de reforzar elementos estructurales existentes, éstos deberán efectuarse por cuenta del Contratista y deberán estar aprobados por la inspección con anterioridad al inicio de cualquier tarea relacionada al respecto. El estudio técnico a presentar deberá contar con la rúbrica de un profesional de

la construcción de 1ª Categoría. Los eventuales refuerzos o trabajos a efectuar se ajustarán a Normas CIRSOC.

En las situaciones en que los distintos elementos o superficies constructivas exteriores, de edificaciones o accesos preexistentes resultarán dañadas producto de los trabajos realizados, el Contratista deberá proceder a la reparación de las mismas logrando devolver sus condiciones normales de terminación, calidad y de uso.

La verificación del sistema de fundación propuesto, estará a cargo del Contratista, de acuerdo a las características del terreno en el que se va a ejecutar la obra. Si se comprobara que es insuficiente o inadecuada la fundación que figura en planos, el Contratista, deberá rediseñar la misma y presentar a la inspección los planos, cálculos y cómputos respectivos a los efectos de su aprobación.

Con anterioridad a la iniciación de los trabajos, el Contratista deberá presentar muestras de cada material y elemento a utilizar, para consideración y aprobación.

#### **G.5.15.1 TRABAJOS PRELIMINARES**

##### **G.5.15.1.1 LIMPIEZA Y NIVELACION DEL TERRENO**

Se deberá acceder a las zonas de trabajo siempre de forma segura, tratando de reducir al mínimo las molestias o inconvenientes en las tareas ajenas a la obra.

En todo momento se dejará libre el espacio necesario para la circulación del personal. Al terminar las tareas diarias se dejarán las zonas libres de materiales que impidan el tránsito de personas y puedan originar accidentes.

El Contratista deberá conocer la ubicación de los puntos de enlace con los servicios, su accesibilidad, disponibilidad de materiales y mano de obra a fin de tomar las debidas precauciones tendientes a no entorpecer la iniciación y buena marcha de las obras.

En el terreno donde se efectuarán las obras, el Contratista procederá a realizar el desmalezamiento, limpieza, relleno, nivelación y compactación de la superficie.

Se ordenará el mantenimiento de árboles y arbustos existentes en el terreno, cuando los mismos no afecten al proyecto en la zona en que se realizarán los trabajos, debiendo el Contratista adoptar todas las previsiones que correspondan para su correcta preservación.

En caso de encontrarse con zanjas o excavaciones, se procederá en cuanto a su relleno, a colocar tierra debidamente apisonada, por capas de 0,20 m de espesor, perfectamente regadas. Los trabajos y materiales aquí enunciados serán por cuenta y cargo del Contratista. Con respecto a acequias, canales y arroyos, el Contratista deberá verificar la ubicación y la profundidad además de la importancia, evaluando en forma precisa de qué manera puede afectar al normal desarrollo del proyecto.

En zonas de rellenos, se densificarán, con una compactación mecánica, en capas sucesivas de un espesor no mayor a 20 cm. La densidad obtenida deberá ser superior al 95% del Proctor exigible, según las normas AASHTO NORMAL T 99 - 70.

La verificación de la densidad se controlará en cada fundación, mediante el método del cono de arena u otro similar, antes de transcurridos cuatro días, después de finalizar las operaciones de compactación se deberá elaborar un informe al respecto, el que estará rubricado por el profesional de la construcción u organismo público o privado, que avale los datos obtenidos. Los rellenos se realizarán en 1,00 m. más del perímetro exterior de la obra, terminado en muro de contención o talud 1 : 3.



En caso de construcciones precarias existentes en el terreno la contratista deberá ejecutar los trabajos de demolición indicadas por la inspección. Estas tareas podrán realizarse al finalizar la obra y el escombros producto de estas demoliciones deberá ser retirado por la contratista y depositado en el lugar que fije la Inspección.

Los planos de replanteo, generales y particulares de las obras a realizar, deberán ser verificados por el Contratista, estando bajo su responsabilidad la exactitud de las operaciones, debiendo en consecuencia, rectificar cualquier error u omisión que pudiera haberse deslizado en los planos oficiales. Asimismo, deberá mantener en buenas condiciones el señalamiento del replanteo, materializado con elementos fijos a los que se pueda recurrir fácilmente. El terreno se nivelará en forma tal que la construcción quede sobre elevada 0,20 m o más del nivel de vereda fijado en el proyecto.

#### **G.5.15.2 MOVIMIENTO DE SUELO**

##### **G.5.15.2.1 EXCAVACION, NIVELACIÓN Y COMPACTACIÓN**

El Contratista deberá efectuar el terraplenamiento y rellenos necesarios para obtener una nivelación adecuada, conforme a las cotas indicadas en el proyecto y las que fueran necesarias para el correcto escurrimiento de patios, veredas, etc. Todo cambio de niveles, por cualquier motivo, y las obras y materiales que ello demandare, serán por cuenta y cargo del Contratista.

Los sobrantes de tierra que deban ser trasladados fuera del recinto de la obra, serán depositados en el lugar que indique la Inspección, corriendo todos los gastos por cuenta del Contratista.

La empresa Contratista deberá tener en cuenta las características del suelo y si el tipo de fundaciones definido en el proyecto es el conveniente a utilizar para la obra a construir.

Antes de su ejecución, se preparará adecuadamente el suelo de fundación, respetando el método siguiente:

- 1ro.) Se eliminará la capa de suelo comprimida, hasta 10 cm por debajo del suelo vegetal.
- 2do.) se apisonará el fondo de la excavación, eliminando previamente todo resto de sustancias extrañas.
- 3ro.) se colocará el espesor de suelo necesario a fin de cumplimentar los niveles de proyecto, compactándolo mecánicamente en capas de 20 cm de espesor como máximo, hasta llegar a una densidad del 95 % del Proctor Standard.

El suelo a emplear en la compactación no deberá contener restos vegetales, materias orgánicas ni sustancias extrañas.

Las excavaciones para los cimientos se efectuarán de acuerdo a los planos respectivos teniendo en cuenta las modificaciones que puedan surgir en base al estudio de suelo.

Si por cualquier circunstancia, infiltración o agente atmosférico se produjera la inundación de la zanja, esta será desagotada y profundizada hasta tierra firme antes del relleno del cimiento.

El fondo de las excavaciones será perfectamente nivelado y apisonado. En excavaciones para cámaras de inspección y cámaras sépticas, el fondo de las mismas será bien nivelado, siendo sus paramentos laterales perfectamente verticales. Se tomarán las precauciones debidas a fin de que eventuales desprendimientos o deslizamientos no comprometan las obras existentes o lindantes.

En zonas de rellenos, se densificarán, con una compactación mecánica, en capas sucesivas de un espesor no mayor a 20 cm. La densidad obtenida deberá ser superior al 95% del Proctor exigible, según las Normas AASCHO NORMAL T 99 - 70. La verificación de la densidad se controlará en cada platea,

mediante el método del cono de arena u otro similar, antes de transcurridos cuatro días, después de finalizar las operaciones de compactación se deberá elaborar un informe al respecto, el que estará rubricado por un profesional de la construcción u organismo público o privado, que avale los datos obtenidos. Los rellenos se realizarán en 1,00 m. más del perímetro exterior de la obra terminado en muro de contención o talud 1:3. El material de relleno estará conformado con suelo seleccionado y no contendrá troncos, ramas, raíces, matas de hierbas u otras sustancias putrescibles.

**Medición y pago:** Este ítem se medirá y certificará por metros cúbicos previo aprobación de la inspección de obra.

### **G.5.15.3 ESTRUCTURAS RESISTENTES**

#### **G.5.15.3.1 PLATEA DE HORMIGON ARMADO**

La platea de fundacion estara conformada por una losa de H°A°, reforzada con vigas perimetrales y vigas debajo de los muros portantes. La fundacion se ejecutara sobre terreno natural.

Para la instalación de la basica se prevee un canal sanitario.

Sera de 0,10 m de espesor y doble malla de acero ( una superior y una inferior) 6 mm de diametro formando una cuadrícula de 0,15m x 0,15m.

Tambien se coloca armadura de espera para las columnas.

La vereda perimetral tambien llevara armadura como la platea.

El espesor del suelo que se remueve, rellena y compacta ( subrasante) será de 0,40m.

Se usara H° de buena calidad con resistencia no menor a 170 kg/cm<sup>2</sup> (H17Cirsoc), y el acero de marca tipo Acindar o calidad equivalente con resistencia característica de 4200 kg/cm<sup>2</sup>.

Se exigirá un correcto curado del Hormigón, se lo mantendra continuamente humedecido, favoreciendo su endurecimiento y no el agrietamiento.

El dosaje del Hormigón será 1 : 3 : 3 (Cemento : Arena Gruesa : Granza 1 - 3)

**Medición y pago:** Este ítem se medirá y certificará por metros cúbicos. Estarán incluidos en el precio unitario cotizado, los encofrados y toda otra tarea tendiente a lograr una correcta ejecución.

#### **G.5.15.3.2 HORMIGÓN ARMADO PARA ENCADENADOS E.H.I., E.H.S., E.V. DINTEL P/ ENMARCAR ABERTURAS**

Las secciones de H° y acero respetarán lo resultante del cálculo aprobado previamente por la Inspeccion.

Se respetarán siempre los siguientes tiempos de encofrados mínimos: 21 días, para vigas hasta 5m de longitud y de 1 día más por cada metro de viga superior a los 5,00m

- a) Encadenado Horizontal Inferior: Se realizará en H°A° de 0,20x0,20 m. de sección. La armadura principal constará de 4 Fe Ø 10 mm. y Estribos de Fe Ø 6 mm. cada 0,20 m.
- b) El dosaje del Hormigón será Tipo D- 1 : 3 : 3 (Cemento: Arena Gruesa: Granza 1-3)
- c) Encadenado Horizontal Superior. Se realizará en H°A° de 0,20x0,20 m. de sección. La armadura principal constará de 4 Fe Ø 8 mm. y estribos de Fe Ø 6 mm cada 0,20 m.
- d) El dosaje del Hormigón será Tipo D - 1 : 3 : 3 (Cemento: Arena Gruesa: Granza 1-3)
- e) Encadenado Vertical. Se realizarán en H°A° de 0,20x0,20 m. de sección. La armadura principal constará de 4 Fe Ø 10 mm. y estribos de Fe Ø 6 mm. cada 0,20 m.
- f) El dosaje del Hormigón será Tipo D - 1 : 3 : 3 (Cemento : Arena Gruesa : Granza 1:3)
- g) Encadenado Vertical para Enmarcar Aberturas : Las mismas serán de H°A° de 0,20x0,20 m. de sección. La armadura principal constará de 4 Fe Ø 8 mm. y estribos de Fe Ø 6 mm. cada 0,18 m.

h) Se unirán encadenado superior o se unirán por encima (dintel) y por debajo de la misma (alfeizar) en el caso de las ventanas.

i) En los ventiluces se ejecutara un dintel.

El dosaje del Hormigón será Tipo D - 1 : 3 : 3 (Cemento : Arena Gruesa : Granza 1:5)

Los dinteles se ejecutarán de sección uniforme, buscando siempre igualar el ancho al espesor de la mampostería, para evitar mochetas, y sobrepasaran el ancho del vano en 0,60 m. a cada lado.

Serán de 0,20x0,20 m., 4 hierros fe  $\varnothing$  8 mm con estribos fe  $\varnothing$  6 cada 0,20 m. como mínimo.

**Medición y pago:** Este ítem se medirá y certificará por metros cúbicos. Estarán incluidos en el precio unitario cotizado, el encofrado, la provisión y el doblado de hierros, y toda otra tarea tendiente a lograr una correcta ejecución.

#### G.5.15.3.3 HORMIGON ARMADO PARA LOSA CERAMICA CON VIGUETAS PRETENSADAS

Se podrán utilizar elementos premoldeados (viguetas) con bloques de poliestireno expandido aprobado, respetando las tipologías de los planos adjuntos.

En general se regirán estrictamente por las disposiciones del Reglamento CIRSOC 201.

La losa estara integrada por viguetas pretensadas aprobadas, losetas ceramicas de 0,13m alto y armaduras de repartición de malla SIMA electrosoldada de  $\varnothing$  6 de 0,15x0.15 m.

Se procederá a montar las viguetas, introduciéndolas en el interior de las vigas de techo hasta la mitad de su ancho y elevadas 0.3 m respecto de la armadura principal de la viga de apoyo, colocando nervios de absorción de esfuerzos en sentido perpendicular a la dirección principal de la vigueta a  $\frac{1}{2}$  de la luz libre de la losa.

Se dispondrán sobre el apuntalamiento descrito, y en el apartado de encofrado y distanciadas de acuerdo a las dimensiones de los elementos cerámicos. Posteriormente se colocará la armadura de repartición en las secciones y en la disposición indicada en planos de estructuras. Luego se procederá a mojar abundantemente toda la superficie hormigonada.

Para la elaboración, curado y desencofrado se procederá según lo descrito en el pliego.

**Medición y pago:** Este ítem se medirá y certificará por metros cúbicos. Estarán incluidos en el precio unitario cotizado, la provisión y el doblado de hierros, la provisión y ejecución de los encofrados y toda otra tarea tendiente a lograr una correcta ejecución.

#### G.5.15.3.4 CANAL SANITARIO

En las plateas de fundación se prevee para la instalación de la basica un canal sanitario cuyas medidas serán de 0,50m x 0,60m y 2,20m de largo o hasta desembocar en la camara de inspección mas cercana.

Se ejecutara de Homigón Armado de 8 cm de espesor y llevará una malla de hierro  $\varnothing$  6 mm cada 0,15 x 0,15m.

#### DOSAJE DE MORTEROS

MEZCLA TIPO	CEMENTO PORTLAND	CAL	ARENA FINA	ARENA GRUESA	VERMICULITA
A		1		3	
B	1		1		
C	1		2		
D	1	1	4		
E	1	1		6	
F	1	1/4		3	

G	1/2	1		4	
H	1/4	1		4	
I	1/4	1	3		
J	1/8	1	3		
K	1		3		
L	1			3	
M		1	3		2
R	1/8	1		4	

**DOSAJES DE HORMIGONES:**

MEZCLA TIPO	CEMENTO PORTLAND	CAL	ARENA GRUESA	CASCOTE LADRILLO	RIPIO 1-3	PIEDRA PARTIDA	CANTO RODADO
A	¼	1	4	6			
B	½	1	4		6		
C	1/8	1	4	8	4		
D	1		3		3		
E	1		2				4
F	1		2			4	
G	1		2 ½			3 ½	
H	1		2 ½	3 ½			
I	1		2				3
J	1		2			3	
K		1	3	5			

**Medición y pago:** Este ítem se medirá y certificará por metros cúbicos. Estarán incluidos en el precio unitario cotizado, la provisión y el doblado de hierros, la provisión y ejecución de los encofrados y toda otra tarea tendiente a lograr una correcta ejecución.

**G.5.15.4 CAPA AISLADORA**

**G.5.15.4.1 CAPA AISLADORA HORIZONTAL**

Se ejecutarán dos capas aisladoras horizontales, una sobre la platea de fundación y la otra sobre el muro de mampostería, las cuales se unirán a través de dos capas aisladoras verticales ambas sobre los muros de mampostería.

En todos los muros, a la altura de mitad de zócalo, se ejecutará la capa aisladora horizontal continua de 0,02 m. de espesor como mínimo y con mortero 1:3 (cemento, arena mediana) con agregado de hidrófugo químico inorgánico tipo "SIKA Nº1" o similar con la dosificación de 1 (un) kilogramo de pasta en 10 litros de agua, empleándose la solución obtenida como agua de amasado.

Esta capa horizontal se terminará con cemento puro estucado, usando patina de cemento y no el espolvoreo del mismo.

A fin de evitar la aparición de fisura, se deberá curar las capas aisladoras con arpillera húmeda regada sucesivamente

Como terminación se aplicarán 2 (dos) manos de pintura asfáltica en la capa horizontal.

**Medición y pago:** Este ítem se medirá y certificará por metros cuadrado ejecutado a precios unitarios cotizados.

**G.5.15.5 MAMPOSTERÍA:**

**G.5.15.5.2 DE ELEVACION DE BLOQUES CERAMICOS PORTANTES 0,18 X 0,18 X 0,33m CON BASE DE TANQUE**

Puede ser de:

- Fundación bloques cerámicos portantes 0,18 x 0,18 x 0,33m.
- Elevación bloques cerámicos portantes 0,18 x 0,18 x 0,33m.
- Elevación de sobrecarga

La inspección se reserva el derecho de aceptar o no la sustitución de los referidos mampuestos por otros de características y calidad similar, si por razones debidamente fundadas se verificara la necesidad de efectuar un reemplazo.

Tanto para los muros de fundación, de elevación y de sobrecarga, se utilizarán mampuestos cerámicos de tubos verticales de 0,18x0,18m x 0,33/0,25m en su defecto, de primera calidad.

La mampostería se ejecutará con sujeción a las siguientes exigencias:

Se respetará en un todo la calidad de los materiales correspondientes, establecidos por separado.

Los mampuestos se colocarán mojados.

Sin golpearlos se los hará resbalar sobre la mezcla, apretándolos de manera que ésta rebase las juntas.

Las hiladas serán bien horizontales y alineadas.

Las juntas verticales serán alternadas de modo que no se correspondan en hiladas sucesivas. Las mismas se ejecutarán con una profundidad de 1 cm. por lo menos y tendrán un espesor máximo de 1.5 cm.

La trabazón habrá de resultar perfectamente regular.

Los muros se levantarán empleando la plomada, el nivel, las reglas, etc. a fin de que resulten bien horizontales, a nivel y a plomo y alineados coincidiendo sus ejes con los indicados o resultantes de los planos correspondientes.

Los muros que se crucen o empalmen, serán trabados convenientemente.

Las paredes y tabiques deberán quedar perfectamente a plomo y no se admitirá pandeos en sus caras.

La mezcla de asiento a utilizar tendrá  $\frac{1}{4}$  parte de cemento, 1 parte de cal correctamente apagada (mas de 24 horas) y 4 partes de arena mediana. Se permitirá el uso de cementos de albañilería siguiendo las dosificaciones recomendadas por el fabricante.

Las juntas verticales serán alternadas en dos hiladas sucesivas, consiguiendo una perfecta y uniforme trabazón en el muro. Los muros se levantarán simultáneamente al mismo nivel para regular el asiento y el enlace de la albañilería.

En los antepechos de ventanas se deberán colocar 2  $\emptyset$  6 mm que se prolongarán hasta la unión con el encadenado vertical de enmarque de abertura (EV1) y en los muros dobles se ejecutará una loseta de antepecho del ancho total del muro que también se unirá con el encadenado de enmarque de abertura (EV1).

La mampostería deberá cumplimentar con las exigencias del reglamento INPRES-CIRSOC 103 (parte III - Construcción de Mampostería). No será admitida la incorporación en obra de ladrillos que, a juicio de la Inspección no cumplan con lo establecido en este pliego.

Los muros que se crucen y empalmen, serán trabados en todas las hiladas. La mampostería de sustentación de tanque, será de 20 cm. con la altura especificada en planos y se encadenará con encadenados verticales de hormigón armado a la estructura general.

La base del tanque de reserva alcanzará una altura mínima, en todos los casos, de 4,90 metros sobre el nivel de piso terminado del baño. Para el asentamiento del tanque se utilizarán losa maciza de 0,10 m de espesor.

**Medición y pago:** Este ítem se medirá y certificará por metros cuadrado ejecutado a precios unitarios cotizados.

#### **G.5.15.6 REVOQUES**

Los paramentos que deban revocarse serán perfectamente planos y preparados con las mejores reglas del arte, degollándose las mezclas de las juntas, desprendiendo las partes sueltas y humedeciendo convenientemente los paramentos.

En ningún caso se revocarán los muros que no se hayan asentados convenientemente. Se deberán ejecutar puntos y fajas de guías aplomados, con una separación máxima de 1,50 m. no admitiéndose espesores mayores a 0,02 m. para el revoque grueso (jaharro); el mortero será arrojado con fuerza de modo que penetre bien en las juntas o intersticios de las mismas.

La terminación del revoque se realizará con alisador de fieltro. Serán perfectamente planas las aristas y rehundidos, debiendo estar correctamente delineadas, sin depresiones y alabeos. Los morteros y revoques serán homogéneos en grano y color, libres de manchas y granos, rugosidades, uniones defectuosas, fallas, etc.

En todos los locales y en los lugares indicados en planos se ejecutará jaharro (grueso) fratasado con mortero **tipo 1/4:1: 4** (cemento, cal, arena) terminado al fieltro.

Con el fin de evitar remiendos, no se revocará ningún paramento hasta que estén concluidos los trabajos de otros gremios (gas, electricidad, agua, etc.) y estén colocados todos los elementos que van adheridos a los muros.

**Medición y pago:** Este ítem se medirá y certificará por metros cuadrado ejecutado a precios unitarios cotizados.

#### **G.5.15.6.1 REVOQUE EXTERIOR, GRUESO FRATAZADO Y FINO, PREVIO AZOTADO**

Se realizarán en los locales indicados en planos y planillas.

En los muros exteriores se ejecutará como primer paso, un azotado hidrófugo vertical de concreto **1:3** (cemento, arena) más el agregado de hidrófugo (un kilogramo de hidrófugo en pasta -Ceresita o similar- por cada diez litros de agua); el espesor mínimo será de 5 mm. y se terminará con un planchado total del mismo.

Este azotado deberá cubrir íntegramente el paramento, sin dejar oquedades o fallas, para lo cual se planchará con llana metálica inmediatamente de aplicado. A continuación, se realizará el jaharro, que tendrá como máximo 0,02 m de espesor total y se ejecutará con mortero **tipo 1/2: 1: 4** (cemento, cal, arena) y luego se efectuará la terminación con revoque fino en la totalidad de los muros exteriores, con una dosificación  $\frac{1}{4}$ : **1: 3** (cemento, cal, arena).

**Medición y pago:** Este ítem se medirá y certificará por metros cuadrado ejecutado a precios unitarios cotizados.

#### **G.5.15.6.2/3 REVOQUE EN CIELORRASO GRUESO Y FINO PREVIO AZOTADO**

Se realizarán en los locales indicados en planos y planillas.

En los muros interiores se ejecutará como primer paso, un azotado hidrófugo vertical de concreto **1:3** (cemento, arena) más el agregado de hidrófugo (un kilogramo de hidrófugo en pasta -Ceresita o similar- por cada diez litros de agua); el espesor mínimo será de 5 mm. y se terminará con un planchado total del mismo.

Este azotado deberá cubrir íntegramente el paramento, sin dejar oquedades o fallas, para lo cual se planchará con llana metálica inmediatamente de aplicado. A continuación, se realizará el jaharro, que tendrá como máximo 0,02 m de espesor total y se ejecutará con mortero **tipo 1/2: 1: 4** (cemento, cal, arena) y luego se efectuará la terminación con revoque fino en la totalidad de los muros interiores, con una dosificación  $\frac{1}{4}$ : **1: 3** (cemento, cal, arena).

Cielorrasos aplicados con revoques grueso y fino a la cal, previo azotado cementicio:

El techo llevará cielorraso aplicado de revoque grueso y fino a la cal. En el interior también se procederá de la misma manera.

En los cielorrasos se procederá a tapar todas las oquedades, debiendo quedar las superficies perfectamente terminadas. A continuación se realizará el jaharro, que tendrá como máximo 0,02 m de espesor total y se ejecutará con mortero tipo 1/2: 1: 4 (cemento, cal, arena) y luego se efectuará la terminación con revoque fino en la totalidad de los cielorrasos interiores y bajo alero, con una dosificación  $\frac{1}{4}$  : 1 : 3 (cemento, cal, arena).

**Medición y pago:** Este ítem se medirá y certificará por metros cuadrado ejecutado a precios unitarios cotizados.

#### **G.5.15.6.4 REVOQUE GRUESO BAJO REVESTIMIENTO**

Se ejecutara un azotado impermeable (1/2cm de espesor) constituido por:

1: Parte de cemento;3 Partes de arena mediana

Llevará hidrófugo de origen mineral de marca reconocida tipo Ska 1 o equivalente, diluido 1:10 en agua de amasado si el revestimiento se coloca con Klaukol o similar, deberá ejecutarse previamente el jaharro debidamente fratasado constituido por:

¼ parte de cemento; 1 parte de cal aérea; 3 parte de arena mediana

Serán revocados los muros respetando la altura de revestimiento en baño y lavadero en toda superficie de sus paramentos.

#### **Revoques impermeables**

Se ejecutarán en general en interiores de cámaras y otros lugares que indiquen los planos y planillas.

Los revoques impermeables se realizan con mortero 1:3 (cemento, arena mediana) con agregado de hidrófugo químico inorgánico tipo "SIKA N°1" o similar con la dosificación de 1 (un) kilogramo de pasta en 10 litros de agua, empleándose la solución obtenida como agua de amasado. Esta capa se terminará con cemento puro estucado, usando pastina de cemento.

**Medición y pago:** Este ítem se medirá y certificará por metros cuadrado ejecutado a precios unitarios cotizados.

#### **G.5.15.7 CUBIERTA DE TECHOS**

##### **G.5.15.7.1 CUBIERTA COMPLETA CON TERMINACION EN MEMBRANA EN PASTA DE COLOR A DEFINIR**

La cubierta de techos se realizará de la siguiente manera:

- **Barrera de Vapor:** sobre la losa terminada se realizará dos manos de pintura asfáltica base acuosa (2 manos), aplicada sobre el hormigón, en forma cruzada y con una proporción de 2 litros por m<sup>2</sup>.
- **Aislación térmica:** Sera brindada por el hormigón de pendiente alivianado con perlitas de telgopor con un espesor de 8 cm.
- **Carpeta Niveladora:** sobre las planchas de telgopor se colocará una carpeta niveladora construida **tipo 1:3** (cemento y arena ) y tendrá un espesor de 2 cm, la cual alojará la pintura hidrófuga.
- **Aislación Hidrófuga y Terminación Pintura Fibrada:** como terminación se elegirá la membrana líquida fibrada color rojo (pasta). La colocación de las mismas la hará personal capacitado para tal tarea.

Los trabajos aquí especificados incluirán, en general, todos los materiales, herramientas, equipos, transporte y mano de obra, incluyendo las mismas estructuras, los elementos de anclaje y vinculación.

#### **Documentación**

El contratista tendrá a su cargo el cálculo definitivo de las estructuras que se indican en los planos de proyecto y /o croquis de detalles.

El Contratista entregará a la Inspección de Obra, para su aprobación, la documentación pertinente, 15 días antes del comienzo previsto de obra.

**Medición y pago:** Todas las tareas descriptas serán medidas y certificadas por metro cuadrado ejecutado según los planos de proyecto y aprobado por la inspección.

## **G.5.15.8 CONTRAPISOS**

### **G.5.15.8.4 CARPETA CEMENTICIA**

Será ejecutado sobre terreno natural compacto, previamente apisonado y perfilado. En caso que el terreno natural sea de mala capacidad portante se deberá aportar suelo seleccionado. El contrapiso será hormigón pobre, **tipo 1/4: 1: 4: 6** (cemento, cal, arena, cascote de ladrillos) y tendrá un espesor mínimo de 0,10 m. según se indiquen los planos del proyecto.

Previamente al hormigonado deberá colocarse un film de polietileno de 100 micrones de espesor sobre la base de suelo natural o seleccionado, solapado adecuadamente a fin de evitar la pérdida de agua contenida en el hormigón y posible filtración de agua.

El contrapiso será de espesor uniforme y se dispondrá de manera que su superficie sea regular y lo más paralela posible al piso correspondiente, debiendo ser preparado fuera del lugar de aplicación, cuidando el perfecto mezclado de los materiales.

#### Juntas de dilatación:

En todos los casos de contrapisos al exterior, se construirán juntas de dilatación de 2 cm. de espesor y por toda la altura del contrapiso, cada 16 m<sup>2</sup>, como máximo. Las mismas se rellenarán con sellador de primera calidad que deberá estar aprobado por la Inspección.

Se trata de morteros de nivelación de dosaje 1:3 (cemento, arena). Se utilizará en lugares donde se coloquen pisos de cerámicos en locales secos y húmedos a los fines de dar el nivel adecuado al local que se trate.

#### Carpeta de nivelación:

Se usará como base para los pisos cerámicos y estará constituida por una carpeta de cemento (1:3) cemento y arena mediana, en un espesor de 2.5 cm o el que indiquen los planos de proyecto, sobre el contrapiso ejecutado.

Al mismo se le darán las pendientes necesarias para la correcta evacuación de las aguas.

**Medición y pago:** Todas las tareas descriptas serán medidas y certificadas por metro cuadrado ejecutado en los espesores de proyecto.

## **G.5.15.9 SOLADOS**

Generalidades:

Antes de iniciar la colocación, la contratista deberá presentar las muestras de los materiales con que se ejecutarán los trabajos.

En los baños, lavadero etc. donde se deban colocar piletas de patios, desagües, etc. con rejillas o tapas que no coincidan con el tamaño de las piezas, se las ubicará en coincidencia con dos juntas, y el espacio restante se cubrirá con piezas cortadas a máquina, quedando prohibido el corte manual.

Los pisos deberán presentar siempre superficies regulares, dispuestas según las pendientes, alineaciones y cotas de nivel determinadas en los planos y que la inspección verificará y aprobará en cada caso.

Los pisos se colocarán por hiladas paralelas con las juntas alineadas a cordel. Cuando las dimensiones del ambiente exijan el empleo de recortes, estos se ejecutarán a máquina con la dimensión y forma adecuada a fin de evitar posteriores rellenos con pastina.

Las prescripciones sobre calidad, dimensiones, color y forma de colocación, deberán ser aprobadas por la inspección antes de comenzar los trabajos.

### **G.5.15.9.2 SOLADO INTERIOR DE CERÁMICA DE 0,20X0.20 INCLUYE LAVADERO**

En este ítem se incluyen todas las tareas para la provisión y ejecución de pisos cerámicos.



El contratista deberá presentar, previo a su compra y para aprobación de la inspección de la obra, muestra del material a colocar.

Sobre la carpeta cementicia bien nivelada y humectada se procederá a la colocación del piso con mezcla preparada tipo Klaukol o similar mediante llana metálica dentada, siguiendo las instrucciones del fabricante del pegamento.

La colocación será de acuerdo a planos o según indicación de la Inspección de obra.

Deberán tener la pendiente adecuada para la correcta evacuación de las aguas.

Estarán incluidos en el precio cotizado la pastina de color similar al del cerámico y el pulido en caso de corresponder.

En todos los casos, la contratista deberá entregar sin cargo al finalizar los trabajos, pieza de repuesto de todos los tipos de cerámicos colocados, en una cantidad igual a 2% de superficie revestida.

**Medición y pago:** Todas las tareas descritas serán medidas y certificadas por metro cuadrado ejecutado según proyecto.

#### **G.5.15.10 ZÓCALOS**

Los zócalos se colocarán perfectamente aplomados y su unión con el piso debe ser uniforme, no admitiéndose distintas luces entre el piso y el zócalo, por imperfecciones de uno u otro.

No se admitirán los zócalos que estén pegados sobre revoque fino, desalineados, fuera de plomo, de diferentes colores y mal cortados.

**Medición y pago:** Este ítem será medido y certificado por metro lineal de zócalo ejecutado.

##### **G.5.15.10.1 ZOCALO EXTERIOR CEMENTICIO H=0.30M**

Sobre revoques gruesos de mampostería, previamente limpia y humedecida, se colocarán los zócalos asentados con pegamento tipo Klaukol o superior impermeable, las juntas serán tomadas con pastina correspondiente al color del zócalo. La parte superior del zócalo irá rematada con cemento blanco a 45º a fin de tapar las imperfecciones del corte.

**Medición y pago:** Este ítem será medido y certificado por metro lineal de zócalo ejecutado.

#### **G.5.15.11 REVESTIMIENTOS**

Las superficies de terminación deberán quedar uniformes, lisas, sin ondulaciones, aplomadas con juntas alineadas, horizontales y coincidentes en los quiebres de los muros.

Se exigirá la muestra de todos los materiales de revestimiento, debiendo ser aprobados por la inspección.

En los locales sanitarios donde los muros están revestidos con cerámicos y se han producido fisuras sobre los mismos, el contratista deberá reparar las mismas procediendo de la siguiente forma: Retirá los elementos dañados y los restos de pegamentos.

En caso de existir, deberán repararse las fisuras producidas sobre el revoque grueso bajo revestimiento.

De manera de dejar una superficie lisa, nivelada y apta para colocar un nuevo revestimiento.

En el caso que se hubieran producido desplomes o desprendimientos del revoque, se deberá retirar toda superficie floja picando hasta el ladrillo.

En este caso la inspección de obra deberá indicar hasta donde es necesario llegar con el procedimiento de demolición de revoque.

Una vez preparada la superficie, se procederá a la colocación del revestimiento que deberá respetar las juntas de los paños existentes y el plomo de las mismas. El material a colocar será de igual características del existentes en cuanto a tamaño, color, brillo, calidad etc.

### **G.515.11.1 REVESTIMIENTO INTERIOR CERÁMICO COLOR BLANCO DE 0,20X0,20 m. EN BAÑO Y LAVADERO**

En los lugares indicados en planos se colocarán, con juntas a tope, cerámicas esmaltadas de 1ra 0,20 x 0,20m. tipo "San Lorenzo" o similar. En el baño se colocarán en todo el perímetro, con la altura que se indique en los planos, y se prolongará en la ducha en un recuadro de 0,60 m. de ancho por 0,80 m. de alto.

Todas las piezas de estos revestimientos serán asentados con mezcla adhesiva impermeable, habiéndose ejecutado previamente el mortero previsto como revoque.

Se dispondrán con juntas cerradas, recta, debiéndose empastinar y repasar con pastina al tono.

De producirse inconvenientes o constatarse cualquier defecto, el profesional verificador ordenará desmontaje de las partes defectuosas, exigiendo su reconstrucción de forma especificada, corriendo todos los gastos que ello origine a cargo exclusivo del Contratista. Igual criterio se aplicará cuando los recortes en correspondencia de llaves de luz, canillas, etc. sean imperfectos o bien cuando se presenten baldosas cerámicas partidas o rebajadas. Igualmente se procederá si los bordes superiores y las juntas de los revestimientos no tuvieran una perfecta nivelación y verticalidad.

**Medición y pago:** Este ítem será medido y certificado por metro cuadrado ejecutado y aprobado por la inspección.

### **G.5.15.12 PINTURAS**

#### **G.5.15.12.1 LATEX EXTERIOR SOBRE REVOQUE FINO**

#### **G.5.15.12.2 LATEX INTERIOR SOBRE REVOQUES INCLUYE CIELORRASO**

Las pinturas serán de primera calidad y de marca y tipos que se indiquen en los planos en cada caso.

Los productos que lleguen a la obra vendrán en sus envases originales, cerrados y serán comprobados por la Inspección.

Previo a la aplicación de una mano de pintura, se deberá efectuar un recorrido general de las superficies salvando toda irregularidad. No se aplicarán blanqueos ni pinturas, sobre superficies mojadas o sucias de polvo y grasas, debiendo ser raspadas profundamente y llegándose cuando la Inspección lo estime, al picado y reconstrucción de la superficie observada, pasándoles un cepillo de paja o cerda y luego lijado.

Se deberá dar la cantidad de manos que requiera un perfecto acabado a juicio de la Inspección. Se aplicarán en los muros como mínimo dos manos de pintura latex.

El color exterior e interior será a determinar por la inspección de obra.

Será condición indispensable para la aceptación de los trabajos, que éstos tengan un acabado perfecto, no admitiéndose señales de pinceladas, pelos pegados, etc.

Sobre los muros previamente lijados con lija fina cuidando que no haya revoques pegados y oquedades se procederá a dar una mano de fijador al agua.

Luego de pasado más de 8 horas, se aplicarán dos manos de látex para interior y/o exterior de marca tipo Colorín o similar para interior y/o exterior.

En todos los casos, los colores serán consultados y definidos por la inspección oportunamente.

**Medición y pago:** Este ítem será medido y certificado por metro cuadrado ejecutado y aprobado por la inspección.

#### **G.5.15.12.3 PINTURA EN CARPINTERIA METALICA**

El contratista deberá realizar la pintura completa de las Carpinterías metálicas.

Los trabajos se realizarán de acuerdo a las reglas del arte, debiendo en todos los casos limpiarse las superficies perfectamente, libres de manchas, óxido, etc. lijándolas prolijamente y preparándolas en forma conveniente, antes de recibir las sucesivas manos de pintura.

Todas las estructuras y piezas la carpintería metálica serán limpiadas y desengrasadas con aguarras mineral.

Luego se aplicarán un mínimo de dos manos de antióxido y dos manos de esmalte sintético de marca reconocida.

**Medición y pago:** Los trabajos indicados se medirán y certificarán en metros cuadrados de paramento terminado.

### **G.5.15.13 CARPINTERÍA**

#### **G.5.15.13.3 COLOCACION DE ABERTURAS**

El Contratista deberá presentar para la aprobación de la Inspección, muestra de marcos, hojas, herrajes y accesorios; deberán ser de igual o calidad superior a lo especificado.

Las superficies y las uniones se terminarán bien alisadas y serán suaves al tacto (las uniones de travesaños, largueros y contravidrios serán a 45°). Las partes móviles se colocarán de manera que giren o se muevan sin dificultad, con el juego mínimo necesario.

Las grapas (bisagras) que se empleen serán de primera calidad, sin oxidaciones y sin defectos.

Los marcos y hojas, en su totalidad, serán de chapa doblada BWG N° 18. Toda la carpintería deberá llegar a la obra con una mano de antióxido. La Inspección rechazará toda carpintería que llegue a obra con indicios de óxido. La Inspección podrá objetar y hasta rechazar la chapa si ésta no se ajusta a la calidad requerida. La superficie de los marcos que estén en contacto con la mampostería, deberá llevar una mano de pintura asfáltica. En el amurado de los marcos metálicos se tendrá especial cuidado en el colado de concreto en el espacio de marco y muro; también se deberá asegurar un perfecto empotramiento de las grapas.

Los marcos se deberán preparar pintándolos con pintura asfáltica en el interior de los marcos y llenándolos previamente, antes de amurarse a los muros, con concreto en todo sus perímetros. Para la puerta de ingreso y la de salida al exterior, únicamente se aceptarán las siguientes cerraduras: Acytra – Trávex 2264 ó 1025 – Prive 200 – Candex 115.

**Medición y pago:** Este ítem será certificado en forma global.

#### **G.5.15.13.1 PUERTA DE INGRESO BAÑO**

La puerta de ingreso será de chapa B.W.G. N° 18 pre y post pintada, de 0.80 m. de ancho x 2.05 m. de altura. El marco será de chapa B.W.G. N° 18

**Medición y pago:** Este ítem será certificado por unidad colocada.

#### **G.5.15.13.2 VENTILUZ BAÑO**

El ventiluz metálico tendrá marco en Chapa B.W.G. N° 18 de 0,60m. de altura x 0.35 m de ancho.

NOTA: en el caso de baños construidos con ingreso desde el interior de un ambiente existente se le colocará puerta placa de madera y en el caso de que el baño se lo realice aislado de las construcciones existente y/o independiente, la puerta de ingreso será de chapa.

**Medición y pago:** Este ítem será certificado por unidad colocada.

### **G.5.15.14 INSTALACION ELECTRICA**

#### **G.5.15.14.1 INSTALACION ELECTRICA COMPLETA**

La instalación eléctrica se ejecutará de acuerdo a los planos de proyecto y a los reglamentos nacionales y provinciales vigentes. Todos los materiales deberán ser aprobados y de marcas reconocidos y la instalación deberá ser embutida.

Con anterioridad a la iniciación de los trabajos, el Contratista deberá presentar muestras de cada material y elemento a utilizar, para consideración y aprobación de la inspección. La no-aprobación de los materiales obligará al Contratista, al retiro de los mismos de la obra, sin derecho a reclamos por los trabajos de colocación, remoción o reparación que tuviera lugar.

#### Conductores:

Los conductores serán de cuerda semiflexibles, de cobre rojo, con aislación termoplástica, antillama, deslizante, marca Pirelli o de calidad similar de 2.5 mm como mínimo para instalación interna.

Es obligatorio el uso de cables de distintos colores. Los conductores no podrán ser empalmados en su recorrido entre cajas o gabinetes. De realizarse uniones en lugares permitidos, se lo hará con prolijidad, asegurando un perfecto contacto y recubriendo la unión con cinta aislante. Donde se instale cañería sin conductores, se dejará en su interior un alambre galvanizado de 1 mm. La resistencia eléctrica, medida entre cualquier punto de la parte protegida y el terreno próximo, no debe exceder los 10 Ohms.

#### Cañerías:

Los caños serán del material que se especifique en los planos; en caso de ser de plástico corrugado o rígido de  $\frac{3}{4}$ ", deberán ser recubierto con un castigado de 2 cm. de espesor, en todo su recorrido, de mezcla reforzada. En los recorridos largos -superiores a los 9 metros - se intercalarán bocas de paso. Por ningún motivo se ejecutarán curvas de menos de 90 grados, ni se instalarán en obra cañerías con más de dos curvas; pues en caso de tener que cambiar de dirección varias veces, se intercalarán las correspondientes cajas de paso.

Se tendrá muy en cuenta, al instalar las cañerías, que estas deben tener cierta pendiente hacia las cajas, a fin de que puedan eliminarse las condensaciones, no permitiéndose en ningún caso, hacer sifones en las mismas. En toda la distribución, la cañería será roscada y en su unión a las cajas se colocarán boquillas por el lado interior y contra tuerca por el lado exterior, de aluminio y hierro galvanizado respectivamente.

En todos los centros se proveerán ganchos especiales de hierro galvanizado de 6 mm. el cual irá debidamente unido a las cajas.

#### Cajas y accesorios:

Las cajas y accesorios serán de acero, estampadas y del tipo semipesado, o termoplásticas. Todas las cajas de paso se proveerán de tapa ciega y tornillos de hierro. Sobre la pared (aplique) se colocarán cajas octogonales chicas de 7 cm.; en las bocas destinadas a llaves, tomas, etc., llevarán cajas rectangulares de 10 x 5 cm.

De no hacerse indicación expresa en contrario, las alturas a que se colocarán las diferentes cajas, sobre el nivel de piso terminado y medidas al eje de las mismas serán las siguientes:

-Interruptores: en cajas rectangulares, colocadas verticalmente a 1,25 m.

#### Tomas:

en cajas rectangulares, colocadas horizontalmente del tipo embutir. Los tomacorrientes serán para 220 V, bipolares para 10 Amperes con toma a tierra. Se instalarán a 0,30m del piso terminado, salvo los correspondientes al lavadero, a 1m para lavarropa. Todas las tomas irán provistos de tapas color marfil.

Bocas para luces exteriores: en cajas octogonales a 2,50 m.

#### Precauciones:

Durante la ejecución de los trabajos, el Contratista deberá tomar las debidas precauciones, para evitar deterioros en las canalizaciones, tableros, accesorios, etc. y demás elementos de las instalaciones eléctricas que ejecuta, como consecuencia de la intervención de otros gremios en la obra, no se recibirán los trabajos que no se encuentren completos en perfecto estado de conservación,

funcionamiento y aspecto, en el momento de la recepción Provisional. También se deberá tener en cuenta que las cajas de llaves y tomas afloren justo al nivel de los revoques o azulejos, debiendo el Contratista recabar toda la información necesaria sobre la ubicación exacta de los elementos.

NOTA: Al momento de recepción del módulo, deberá estar conectado a la instalación existente, en el caso de no poseer, se llegara hasta el punto de conexión con el medidor.

**Medición y pago:** Este ítem se medirá en forma global, y su certificación se realizará de la siguiente manera:

- 1) El 30% (treinta por ciento) con la apertura de canaletas y provisión y colocación de las cañerías y cajas para tendido de cables.
- 2) El 50% (cincuenta por ciento) con el tendido de cables y colocación de llaves tecla y tomas, con gabinete para tablero con interruptores termomagnéticos y disyuntores en condiciones de funcionamiento.
- 3) El 20% restante con la aprobación de la instalación por parte de la inspección de obra previa realización de las pruebas y ensayos pertinentes.

#### **G.5.15.15 VIDRIOS**

##### **G.5.15.15.1 VIDRIOS TRANSPARENTE DE 4mm DE ESPESOR**

Los vidrios serán de la clase y tipo que en cada caso se especifique, serán perfectamente planos (transparentes 4mm de espesor) sin alabeos, manchas, picaduras, burbujas u otros defectos; estarán bien cortados, con aristas vivas y serán de espesor regular. La inspección tendrá derecho en rechazar y hacer retirar los vidrios que no cumplan con estos requisitos.

El recorte de los vidrios será realizado de modo que sus lados tengan de 2 a 3 milímetros menos que el armazón que deba recibirlos; el espacio restante se rellenará totalmente con masilla.

La colocación se realizará asentando con relativa presión del vidrio con la masilla, no permitiéndose en ningún caso que el vidrio haga contacto con la estructura que lo contiene.

Al quitar el contra vidrio de su respectiva estructura, se cuidará de no dañarlo, poniendo especial atención al volverlo a su lugar, colocando previamente masilla. No se permitirá la colocación de vidrio alguno, antes de que las estructuras, tanto metálicas como de madera, hayan recibido las dos manos de pintura.

**Medición y pago:** Este ítem se pagará en forma global incluyendo todos los trabajos indicados anteriormente con colocación aprobada por la inspección.

#### **G.5.15.16 DESAGÜES CLOACAL**

##### **G.5.15.16.1 INSTALACION BASICA SANITARIA COMPLETA**

###### Desague primario

Los caños serán de PVC, reforzados, de marca NICOLL ETERPLAST o calidad superior, aprobados y con sello IRAM de calidad, espesor mínimo 3,2 mm; de diámetro 110 - 63 - 40 mm.(según corresponda) con pendiente mínima de 2 cm/m.

La cañería se construirá en línea recta; cuando sea necesario cambiar su dirección, se intercalarán cámaras de inspección, que permitan efectuar con facilidad la desobstrucción de las cañerías en casos necesarios. Todas las cañerías de descarga, contarán con las necesarias bocas para la desobstrucción en todos sus tramos; ubicadas en puntos accesibles, con aprobación de la Inspección, empleándose para ello, elementos que correspondan en cada caso: cámaras de inspección, bocas de acceso, tapas, etc. Los desagües de los artefactos secundarios, se conectarán a la cañería principal mediante PPA de 15x15. marca tipo NICOLL ETERPLAST o calidad superior.

###### Accesorios

Los desagües de los artefactos secundarios, se conectarán a la cañería principal mediante PPA de 15x15 marca tipo NICOLL ETERPLAST o calidad superior.

#### Cañerías enterradas

Las cañerías de PVC se asentarán en un manto de arena de 10 cm. de espesor y se recubrirán con el mismo material, por lo menos una vez el diámetro del caño a tapas. Como mínimo se realizarán dos pruebas hidráulicas: una antes de taparse y otra con media tapada.

El Contratista deberá ocuparse de la apertura de las canaletas y orificios secundarios, para el pasaje de cañerías en obras de albañilería u hormigón, siendo responsable de los perjuicios que ocasione una mano de obra deficiente.

La cañería deberá ser colocada de acuerdo a los planos que acompañan esta documentación, cuidando que la ubicación de las mismas no produzca inconvenientes con otras instalaciones.

#### Cámaras de Inspección

Se construirán de 0,60 x 0,60 m. de luz libre interna.

Para facilitar el desagüe de los líquidos, debe darse, a la parte superior del fondo o base de las cámaras, un desnivel de 0,05 m. desde la cañería de entrada con la de salida.

Las cañerías que convergen a la cámara, estarán perfectamente empotradas con las paredes de la misma, a efectos de evitar filtraciones. Dentro del recinto de la cámara y en correspondencia entre los caños de entrada con los de salida, se construirán canaletas o cojinetes de forma semicircular, del mismo diámetro que las cañerías y de una altura mínima superior a éstas.

Las cámaras de inspección tendrán además de la tapa movable, colocada a nivel de terreno, otra que se denomina contratapa, construida de hormigón armado, de una sola pieza, de medidas aproximadas de 0,50 x 0,50 x 0,05 m., dicha contratapa se apoya en una saliente o diente que se construye en todo su perímetro en las paredes de la cámara, a una distancia contando desde el nivel del piso o tapa de 0,30 m. aproximadamente.

#### Instalación sanitaria exterior a conexión a red

En este caso se conectará la cañería principal (primaria) a la cámara de inspección correspondiente de la obra de intralote de conexión cloacal a la red principal, debiéndose respetar las distancias reglamentarias, superados los 15 mts. deberá colocarse 1 cámara de inspección adicional.

#### Ventilación

La cañería principal se ventilará desde el inodoro con cañería de PVC de Ø 63. El remate de los caños de ventilación será con un sombrerete de PVC. Estas cañerías deberán estar alejadas como mínimo 4,00 m. en toda puerta, ventana, tanque de agua, etc., y a 2,00 m. por encima de éstos.

**Medición y pago:** Este ítem se pagará en forma global incluyendo todos los accesorios indicados anteriormente con colocación aprobada por la inspección.

### **G.5.15.17 INSTALACION DE AGUA FRIA Y CALIENTE**

#### **G.5.15.17.1 INSTALACION DE AGUA FRIA Y CALIENTE - TANQUE DE AGUA**

#### **G.5.15.17.2 INTERCONEXION A RED**

Son las indicadas en los planos que forman parte de esta documentación y se ajustarán a lo establecido en estas especificaciones; a las indicaciones de la Inspección y a las reglas del arte.

Todo trabajo, previsto o no en los planos, que por su índole sea de imprescindible ejecución para el correcto y normal funcionamiento de las instalaciones, será por cuenta del Contratista.

Las instalaciones a ejecutar deberán ajustarse a las reglamentaciones en vigencia del organismo pertinente, para ello el Contratista deberá confeccionar todos los planos reglamentarios correspondientes y tendrá a su cargo la tramitación completa de la documentación hasta su aprobación

ante la concesionaria Aguas de Catamarca S.A.P.E.M según corresponda, debiendo entregar a la inspección (dos) copias del plano conforme a obra, aprobado por cada unidad locativa.

Las modificaciones que deban introducirse a los planos del proyecto, no significarán variaciones en la calidad, cantidad y precio cotizado. Todas las cañerías de descarga, contarán con las necesarias bocas para la desobstrucción en todos sus tramos; ubicadas en puntos accesibles, con aprobación de la Inspección, empleándose para ello, elementos que correspondan en cada caso: cámaras de inspección, tapas, etc..

Se pondrá especial cuidado en realizar las instalaciones en la forma más esmerada, cuidando la prolijidad de las uniones y de los elementos de apoyo y de sostén de cañerías y artefactos; la perfecta alineación de los tramos rectos de cañería y la más acabada terminación en los revestimientos y aislaciones de las cañerías y cuidando en todos los casos el aspecto estético de la instalación, en relación al ambiente donde se coloca.

Los pasos de las cañerías a través de elementos estructurales y el anclaje de los elementos de apoyo y sostén, se harán con toda prolijidad, en los lugares más apropiados, con la aprobación de la Inspección y cuidando la estética del conjunto.

Todas las cañerías, montantes, bajadas, colectores, puentes, etc serán de Polipropileno Copolimero Random tipo 3 termofusión o calidad superior. Se utilizarán conexiones con insertos metálicos para pasajes a artefactos sanitarios. Al efectuar desvíos se usarán curvas y no codos, evitando el uso excesivo de derivaciones y curvas.

La cañería termofusión deberá soportar presiones de hasta 20Kg/cm<sup>2</sup> a 230°C y responderá a Normas DIN 8077/8 e IRAM 13470/1.

En caso de usar caños a la vista, estos estarán protegidos con covertor aluminizado que absorban e inhiban los rayos U.V.

La tubería de distribución externa directa de red será de 19 o 13 mm de PEAD, en el terreno, se colocarán por una zanja a 50cm de profundidad como mínimo sobre colchon de arena.

En lavatorios y piletas las conexiones podrán ser mediante flexibles plásticos de marca reconocida.

#### Zanjeos y excavaciones

La ejecución de todas las zanjas y excavaciones, para colocación de cañerías, construcción de cámaras, bocas de desagües, etc., se realizará con la profundidad y anchos necesarios para alcanzar los niveles horizontales.

En caso de exceso de excavaciones o cuando ello resulte necesario, se realizarán rellenos a base de hormigón de cascotes reforzado. El relleno de las excavaciones se hará con la tierra extraída, libre de piedras u otros elementos de cantos vivos que puedan dañar a la cañería, por capas de 20 cm. de espesor, bien humedecidas y apisonadas.

#### Cañerías enterradas

Las cañerías de Polipropileno se asentarán en un manto de arena de 10 cm. de espesor y se recubrirán con el mismo material, por lo menos una vez el diámetro del caño a tapar. Como mínimo se realizarán dos pruebas hidráulicas: una antes de taparse y otra con media tapada.

El Contratista deberá ocuparse de la apertura de las canaletas y orificios secundarios, para el pasaje de cañerías en obras de albañilería u hormigón, siendo responsable de los perjuicios que ocasione una mano de obra deficiente.

La cañería deberá ser colocada de acuerdo a los planos que acompañan esta documentación, cuidando que la ubicación de las mismas no produzca inconvenientes con otras instalaciones.

#### Materiales

Los materiales a emplear serán de la marca y tipos especificados en planos aprobados y deberán ser sometidos a la aprobación de la Inspección y a los ensayos y pruebas que ésta considere necesarios antes de su utilización, sin que tal aprobación exima a el Contratista de su responsabilidad sobre los mismos.

Obligatoriamente, toda la cañería de agua al exterior deberá ser de 3 (tres) capas con protección, tipo Hidro 3, Covhertor.

#### Agua fría

Se ejecutará de acuerdo a los planos de instalación sanitaria y de detalles del núcleo sanitario. Se alimentará con una bajada independiente ( $\varnothing 1/2''$ ) directamente desde el tanque de reserva hasta las bocas. El tanque de agua tendrá alimentación directa y estará provisto de tapa hermética aprobada, la que deberá quedar perfectamente asegurada. La cañería de distribución desde la llave maestra en adelante, será la que esté indicada en planos y/o cuadro de terminaciones, siendo el diámetro de correspondiente a  $1/2''$  ( $\varnothing$  exterior 21.30mm). Toda la cañería deberá ser de termofusión de caños de marca reconocida.

#### Agua caliente

Se ejecutará de acuerdo a los planos de instalación sanitaria y de detalles del núcleo sanitario. Se alimentará con una bajada ( $\varnothing 3/4''$ ) independiente a la de agua fría directamente desde el tanque de reserva hasta las bocas previstas para el calefón (o termotanque según corresponda) y desde estas a todos los artefactos.

La cañería será la indicada en planos y o cuadros de terminaciones y no se permitirá bajo ningún concepto  $\varnothing$  inferiores a  $3/4''$  ( $\varnothing$  interior 19 mm), con salida de  $1/2''$  ( $\varnothing$  interior 13mm). En los extremos de línea y o cambio de dirección, se deberá colocar colchones de material blando para permitir desplazamientos.

Se puede dejar cámaras para tal fin.

La sujeción de las cañerías deben diseñarse de tal modo, que permitan a la línea su libre escurrimiento. Estarán sujetas con ataduras de alambre o concreto c/50cm. En todos los casos se deberá asegurar la perfecta estanqueidad de las juntas, pudiendo la inspección, someter a pruebas hidráulicas la instalación a una presión no inferior a 3Kg/cm<sup>2</sup>.

La prueba se realizará a partir del tapón previsto para la entrada de agua, tanto fría como caliente, cerrándose la válvula exclusiva bajo el tanque de agua. El Contratista deberá proveer el sistema de prueba (bomba, manómetro, accesorios, etc.) a los fines de que la inspección proceda a la verificación antes de la elaboración del certificado.

Los caños de agua caliente ( $\varnothing 1/2''$ ) que salgan del calefón o termotanque eléctrico, según corresponda, deberán ir recubiertos por una funda de Coverthor que es un aislamiento térmico flexible impermeable de celda cerrada, que impide la disipación del calor.

Al momento de recepción del módulo, deberá estar conectado a la cañería de provisión de agua para así corroborar su correcto funcionamiento.

La contratista proveerá e instalará un tanque de reserva de agua de PVC tricapa 400 lts. c/u aprobado, con tapa asegurada, los mismos se proveerán y colocarán a la altura reglamentaria definida en planos de proyecto, contando además con flotante de alta presión, caños para rebalse y ventilación. Estará incluida dentro del ítem la provisión y colocación del o de los elementos definidos en los planos (Losa cerámica) que servirán de sostén a la base de los tanques. Se deberá garantizar el amarre del tanque de reserva al soporte correspondiente para evitar voladuras.

**Medición y pago:** Este ítem se pagará en forma global incluyendo todos los accesorios indicados anteriormente con colocación aprobada por la inspección.

### **G.5.15.18 ARTEFACTOS, BRONCERIA, ACCESORIOS**

#### **G.5.15.18.1 PROVISION Y COLOCACION DE ARTEFACTOS, ACCESORIOS COMPLETOS**

##### Artefactos y Accesorios Baños:



**Inodoro:** de loza blanco, tipo ferrum “andina” ò similar.-

**Bidet :** de loza blanco, tipo ferrum “andina” ò similar.-

**Lavatorio:** bacha tipo ferrum “andina” ò similar.

**Pie de Lavatorio:** loza blanco, tipo ferrum “andina” ò similar.

**Depósito de Inodoro:** Tipo mochila de loza blanco, reforzado, mínimo 8 Lts, a botón.

Previo a su compra el contratista deberá presentar a consideración de la inspección de obra un conjunto completo de los artefactos a colocar.

Grifería:

- **De bidet:** Juego de 2 llaves y transferencia a sopapa Standard “y” cromo “20”.
- **De ducha:** Juego de llave con transferencia, Standard “y” cromo “20” completo con lavapies.
- **Lavatorio:**
- Mezclador, pico largo Standard “y” cromo “20”
- Accesorios
- **Baños:** Dos jaboneras (una en bacha otra en ducha), una percha, un toallero, un portavasos con cepillero y un portarrollo.
- El **inodoro** llevará tapa de buena calidad.

Previo a su compra el contratista deberá presentar para la aprobación por parte de la inspección un conjunto de todos los accesorios a instalar.

**Medición y pago:** Este ítem se pagará en forma global incluyendo todos los accesorios indicados anteriormente con colocación aprobada por la inspección

#### **G.5.15.21 VARIOS**

##### **G.5.15.21.1 GÁRGOLA PARA DESAGÜE PLUVIAL**

En la cubierta plana llevarán las gárgolas prefabricadas.

Esta gárgolas irán selladas con pintura en pasta en la unión de la cubierta y el nivel de la gárgola.

La ubicación de las gárgolas estarán sujeta a la implantación del módulo en cada lote, con previa aprobación de la inspección de obra.

**Medición y pago:** Este ítem se pagará por unidad una vez aprobada por la Inspección de Obra.

#### **G.5.15.19 LIMPIEZA DE OBRA**

##### **G.5.15.19.1 LIMPIEZA GENERAL DEL SITIO DE LA OBRA , CARGA Y TRANSPORTE.**

La obra será entregada completamente limpia y libre de materiales, excedente y residuos.

La limpieza se hará permanentemente en forma de mantener la obra limpia y transitable.

Una vez terminada la obra de acuerdo con el contrato y antes de la recepción Provisional de la misma, el Contratista estará obligado a ejecutar además de la limpieza periódica precedente erigida, otra de carácter general que incluye los trabajos que se detallan en las Especificaciones Técnicas. Se incluye en este ítem todo los útiles y materiales de limpieza, abrasivos, ácidos, etc. a efectos de dejar perfectamente limpio los pisos, revestimiento, revoque, carpintería, vidrios, etc.

**Medición y pago:** Todos los trabajos enunciados en el presente ítem estarán incluidos en el precio unitario cotizado. Este ítem se pagará por metro cuadrado ejecutado y aprobado por la Inspección de Obra.

Cuadro de Terminaciones

N°	RUBRO		DESCRIPCION	
1	Preparación del terreno		En cada uno de los lotes	Según Pliego Particular de Especificaciones Técnicas
2	Fundaciones		Plateas de fundación	Según Pliego Particular de Especificaciones Técnicas
3	Aislación hidrófuga		Capa aisladora horizontal	De concreto 1:3 con 10% de hidrófugo
4	Estructura de H° A°		Encadenado horizontal superior e inferior enmarcado de aberturas	Cumplimentar con las normas CIRSOC N° 103. se realizarán los encadenados verticales con $\Phi 10$ y estribos $\Phi 6$ c/20cm, encadenados horizontales y enmarcado de aberturas con $\Phi 8$ estribos $\Phi 6$ c/20cm, losa según cálculo.
5	Mampostería		Cerramientos interiores y exteriores	Ladrillo cerámicos portantes de 18x18x33
6	Revoques	BAÑO	INTERIOR MUROS Y CIELORRASO	Jaharro (grueso) y fino a la cal
		BAÑO	EXTERIOR	Azotado hidrófugo y jaharro fratasado, posterior fino a la cal y pintura color definido x inspección
7	Solados		BAÑO	Sobre carpeta sobre platea Terminación: baldosa cerámica 20 x 20 Calidad de primera. Zócalo de 7cm del mismo material
8	Revestimientos		BAÑO	Cerámico 20x20 tipo San Lorenzo o similar; Baño: hasta 1,50m de altura, más recuadro flor ducha.

9	Carpintería	Marcos y hojas	<p>En todas las aberturas de chapa doblada BWG N° 20.</p> <p>BAÑO: La puerta principal y única será pre y post pintada, de dimensiones 2.05 m de altura y 0.70m de ancho. La ventana posterior y única correspondiente a la ventilación, será pre y pos pintada, de dimensiones 0.40 m de altura y 0.60 m de ancho. (TIPO BANDEROLA)</p> <p>DISCAPACITADOS BAÑO: La puerta principal y única será pre y post pintada, de dimensiones 2.05 m de altura y 1.00m de ancho</p>
10	Cubierta de techos	Plana	Barrido cementicio, carpeta de nivelación de 2cm de espesor, aislación térmica con manta elástica con terminación de pintura fibrada con aislación hidrófuga.
11	Vidrios	En carpintería exterior	Planos transparentes o traslúcidos de 4mm de espesor.
12	Desagües cloacales	Cañerías y accesorios	Desagües primarios y secundarios en PVC espesor 3,2 mm.
		Cámaras	Cámara de inspección de 60x60cm de mampostería de bloque con revoque interior grueso cementicio 1:3 y alisado cementicio. La misma contará con tapa y contratapa de H°A° Cámara séptica se construirá con mampostería de ladrillos con tapa de H°A°. 1,20m de profundidad, 1,20m de ancho y 1,50m de largo
13	Instalación de agua fría y caliente	Cañerías y accesorios	Agua fría polipropileno reforzado, agua caliente polipropileno reforzado con protección de espuma de polietileno. Aprobados. Incluye instalación para bidet. Se preverá dispositivo para ampliación de la cañería.

		Tanque de reserva	De P.V.C. Tricapa de 500 lts. de capacidad con sus correspondientes accesorios.
14	Artefactos, accesorios broncearía y	Artefactos	Lavatorio de colgar mediano de loza blanca, inodoro sifónico pedestal, de loza blanca, con tapa de plástico; depósito de colgar loza blanca, (8 lts. como mínimo) bidet de loza blanca.
		Broncearía	Lavatorio: juego mezclador FV o similar; sopapa y tapón plástico. Ducha: juego mezclador FV o similar, desagüe independiente y transferencia con lluvia móvil.
		Accesorios	Baño: dos jaboneras, un toallero, un portavaso con cepillero, un portarrollo y una percha
15	Instalación Eléctrica	Instalación Materiales	Una boca y una toma por ambiente Cañerías: de plástico corrugado o rígido reforzado de 19 mm (3/4) Conductores: de cobre multifilar, de cobre rojo con aislación termoplástica antillama, marca Pirelli o similar. La instalación debe cumplir normativas Enre – EC SAPEM y Municipalidad de Incumbencia.
16	Pinturas	Paramentos Interiores	Posterior al Jaharro (grueso) fratasado y fino a la cal, se realizará la terminación con dos manos de pintura látex color a definir por el inspector de obra.
16	Pinturas	Paramentos Exteriores	Azotado hidrófugo y jaharro fratasado y posterior fino a la cal, se realizará la terminación con dos manos de pintura látex color a definir por el inspector de obra.
		Carpintería	Se realizará una mano de anti oxido y posteriormente dos manos de esmalte sintético color a definir por el inspector de obra

**Medición y pago:** Todos los trabajos enunciados en el presente ítem estarán incluidos en el precio unitario cotizado. Este ítem se pagará por unidad realizada en el período de certificación y dentro de las dimensiones establecidas a total y entera conformidad de la Inspección de Obra.

## **C. ESPECIFICACIONES TÉCNICAS AMBIENTALES Y SOCIALES (E.T.A.S.)**

### **CARACTERÍSTICAS SOCIO-CULTURALES DE LA POBLACIÓN RESIDENTE**

El Asentamiento Papa Francisco se encuentra ubicado en el sector Norte de la ciudad Capital, uno de los ejes de crecimiento planteados en el Plan Urbano Ambiental 2004, y posteriormente reforzado en el Plan Participativo Ciudad de Catamarca 2020 de la Municipalidad de San Fernando del Valle de Catamarca como política de estado en la planificación del territorio.

Es un área de 236 familias, 9 manzanas y 233 lotes irregulares con diferentes superficies, líneas medianeras de diferentes ángulos y líneas municipales irregulares, que se ha ido conformando de manera espontánea, pero que actualmente se encuentra en proceso de consolidación e integración con el tejido urbano aledaño a partir de la ejecución del proyecto integral de provisión de infraestructura de servicios, mejora de espacios públicos e infraestructura comunitaria, obras de mitigación ambiental, acciones de fortalecimiento comunitario y regularización dominial.

Mediante el relevamiento que realizó el Equipo de Campo durante la ejecución del proyecto se visualizó problemas que, si bien habían sido detectados en el diagnóstico inicial, se vieron agravados por el transcurso del tiempo y la imposibilidad de la población, de contar con recursos para resolverlos y así reducir el riesgo sanitario, como:

- Existencia de letrinas, sumado ello al gran aumento de pozos colmatados que, en varios casos presentaban desbordes y generaban inundación de aguas servidas en el terreno.
- Escasa posibilidad de reserva de agua en las viviendas teniendo en cuenta que en la ciudad de Catamarca la falta de agua potable se produce a lo largo de todo el año, dificultando el abastecimiento en algunos períodos. Sólo algunas casas tienen un tanque de agua elevado asentado sobre estructura resistente, un gran porcentaje de ellas no cuenta con tanque y tampoco tiene la posibilidad de colocación por su precaria estructura.
- Un gran número de familias no tienen acceso a una vivienda con características de construcciones estables (de acuerdo con mínimas exigencias de seguridad sísmica) y sólo en algunos casos, se visualiza una mejora y/o ampliación por parte de la familia.
- Dificultades económicas, desempleo, precariedad laboral; la mayoría vive y se sustenta por medio de trabajos informales y provisorios y no llegan a cubrir sus necesidades básicas, por lo cual el sustento es por medio del acceso a los sistemas de seguridad social como medio de supervivencia.

El acompañamiento que realiza el equipo de campo en el marco de la ejecución del Proyecto respecto a la sustentabilidad de la obra evidenció que a partir de las actividades que se realizan, se identificó un grupo de vecinos que se organizan y trabajan por el bien común del barrio. Con ellos se trabaja el fortalecimiento para conformarlos como organización. Además, se eligieron los delegados de manzana quienes son los referentes que acompañan y comunican el proceso de ejecución de obra, como interlocutores de las demandas e inquietudes.

Durante el proceso de acompañamiento y fortalecimiento comunitario, se desarrollan diferentes encuentros, donde se capacita a la organización barrial en participación ciudadana, organización, mediación vecinal, autogestión y mecanismos de administración y temas contables.

A partir de esto, la organización conjuntamente con el equipo, trabajan con los vecinos en diferentes propuestas, acompañando e incentivando la tarea activa de la organización que permite la participación e integración de todos los vecinos y conocer su interés para la realización de distintas capacitaciones y talleres, de esta forma se articula con distintos Organismos Públicos idóneos en la materia.

Es así que se genera un espacio de diálogo, intercambio de ideas, opiniones, sugerencias y consultas, que permiten concretar acciones que conllevan a mejorar sus condiciones de vida.

A partir de la necesidad del barrio de contar con un espacio público para actividades recreativas, de esparcimiento e identidad vecinal, se logró la participación de los vecinos para la propuesta de una plaza con equipamiento destinado al juego de los niños y espacios de permanencia y encuentro social, como así también a proyectar un equipamiento comunitario, el cual es relevante para el fortalecimiento vecinal y la participación de la comunidad promoviendo actividades sociales en el barrio.

## **INTRODUCCIÓN**

La ejecución de los trabajos del Programa Integral del Hábitat y la Vivienda, para la “PROYECTO INTEGRAL ASENTAMIENTO PAPA FRANCISCO. II ETAPA - INFRAESTRUCTURA PRIVADA Y EQUIPAMIENTO COMUNITARIO”, incluye las siguientes obras:

- Obras de Infraestructura Privada para Sector Norte (Lote 1): Abastecimiento de agua intralote (llave de paso y cañería hasta tanque de reserva, tanque de reserva de 400 lts, colector con bajada y estructura de sostén - cantidad: 29); y baños completo con lavadero, cantidad: 35.
- Obras de Infraestructura Privada para Sector Sur (lote 2): Abastecimiento de agua intralote (llave de paso y cañería hasta tanque de reserva, tanque de reserva de 400 lts, colector con bajada y estructura de sostén - cantidad: 29); y baños completo con lavadero, cantidad: 33.
- Obra de Equipamiento Comunitario, forma parte del lote 2 – Sector sur: construcción del SUM del B° Papa Francisco;

El Contratista tendrá en cuenta las medidas ambientales de prevención, corrección y compensación necesarias para eliminar, minimizar, mitigar o compensar los potenciales impactos negativos que genera la ejecución de las obras en el proyecto; poniendo énfasis en la vigilancia y control de la aplicación de estas medidas en el espacio privado - intralote.

Los impactos pueden tener su causa en las propias condiciones ambientales y sociales de los barrios, en accidentes o imprevistos. Las características particulares de los proyectos hacen materialmente imposible que la documentación técnica contemple todos y cada uno de los problemas ambientales y sociales que se presentarán durante la ejecución de obras, sin embargo, es posible identificar los casos más frecuentes. En vista de ello, el Programa ha elaborado una lista de referencia donde se consignan los principales impactos y un conjunto de medidas a aplicar para mitigarlos.

A fin de proponer las medidas ambientales pertinentes, la empresa deberá considerar como mínimo, los siguientes impactos negativos:

- Incremento temporal de la erosión y sedimentación por movimientos de tierra (excavaciones, zanjas, rellenos, etc.).
- Inestabilidad de taludes.
- Peligro de accidentes en la zona por zanjas o pozos no cubiertos y movimiento de suelos.
- Peligro de accidentes por desplazamiento de maquinaria y uso de herramientas manuales.
- Contaminación de suelo, agua y aire en obradores.
- Alteración provocada por la explotación de áridos y extracción de suelos para la obra.
- Afectación a la accesibilidad de vehículos y peatones por trabajos de zanjas y excavación a nivel de vereda e intralote;
- Contaminación acústica generada por maquinaria y herramientas manuales;
- Afectación de napas freáticas;
- Afectación a la cobertura y espacio verde público y privado
- Afectaciones a las viviendas debido al trabajo de las maquinarias y herramientas manuales;
- Generación de todo tipo de residuos.
- Afluencia de mano de obra.

Previo al inicio de obras, antes de firmar el Acta de Inicio de Obra, el/los Contratista/s deberá/n presenta/r una adecuación del PGASc aprobado en la etapa anterior, correspondiente al sector o lote adjudicado.

El PGASc es un instrumento operativo que incluye las medidas necesarias de mitigación y buenas prácticas ambientales, sociales y de seguridad y salud (ASSS) a tomar en el transcurso de la ejecución de obras para cumplir con las presentes Especificaciones Técnicas Ambientales y Sociales (ETAS) incluidas en el presente Pliego de Licitación así como con la legislación vigente y las políticas de salvaguarda del banco. El PGASc deberá ser elaborado en función de los resultados del diagnóstico y la identificación de impactos y riesgos ambientales y sociales realizados durante la formulación del Proyecto Ejecutivo Integral (PEI), utilizando como referencia el listado de aspectos y programas aquí consignados, más todas aquellas medidas que se consideren necesarias en función de la información registrada en la documentación ambiental y social correspondiente. El/los contratista/s, en caso de ser necesario, deberá/n ampliar y profundizar el PGASc, con la intervención de expertos a su costa.

Se entiende que, durante la preparación de la oferta, el/los Contratista/s toman conocimiento del Proyecto Ejecutivo Integral (PEI) que incluye la documentación ambiental y social correspondiente al barrio cuyas obras ejecuta, a fin de tener cabal información sobre las características ambientales y sociales del sitio de intervención y las ETAS propuestas para el proyecto.

Durante la preparación de la oferta, el/los Contratista/s tomará conocimiento del Proyecto Ejecutivo Integral (PEI) que incluye la documentación ambiental y social correspondiente al barrio cuyas obras ejecuta, a fin de tener cabal información sobre las características ambientales y sociales del sitio de intervención y las ETAS propuestas para el proyecto.

El PGASc debe contener la integración de las medidas de prevención, mitigación, control o compensación para las actividades en la etapa de ejecución incluyendo las líneas de acción que se consideren adecuadas para la 2da Etapa B° Papa Francisco, según la naturaleza de la obra, con el fin de prevenir, mitigar, controlar y/o compensar los potenciales impactos ambientales negativos, promover los impactos positivos, prevenir potenciales impactos no identificados y permitir una integración armónica de las obras con el sistema ambiental preexistente en la fase constructiva.

El/los Contratista/s deberá designar un Representante Ambiental y Social (RAS) y un Responsable de Higiene y Seguridad, con antecedentes estipulados en el presente pliego. El RAS será encargado de la preparación, implementación y cumplimiento del PGASc; según las necesidades de cada proyecto se podrá solicitar la inclusión de otro especialista cuyos requisitos estarán estipulados en el Pliego. El RAS será el interlocutor para todo lo que corresponda a la gestión ambiental y social de la obra entre el Contratista, las Autoridades Competentes, la Unidad Ejecutora Provincial/Municipal (UEP/UEM), y el Equipo de Campo de la misma.

#### Responsabilidades del RAS

El Responsable Ambiental y Social de la empresa contratista tendrá, por un lado, una frecuencia semanal de visita a la obra, y por otro, deberá respetar la frecuencia que se establece en cada uno de los programas ambientales del PGASc aprobado. No obstante deberán presentarse en el barrio toda vez que lo requiera la UEP y el Equipo de Campo.

El RAS será el interlocutor para todo lo que corresponda a aspectos ambientales y sociales de la obra entre el Contratista, las Autoridades Competentes, la Unidad Ejecutora Provincial (UEP), y el Equipo de Campo. Para ello, el RA tendrá una comunicación permanente con el EdC, lo mantendrá informado sobre todo aspecto relevante de la obra; y se compromete a participar en talleres, reuniones, capacitaciones, etc. convocadas por el mismo.

El PGASc deberá ser aprobado por el Responsable Ambiental y el Responsable Social de la UEP/UEM, supervisado por el equipo socio-ambiental de la Secretaría de Hábitat antes de que comiencen las obras. El PGASc aprobado será firmado por el RAS designado por la empresa Contratista y su Representante Técnico. Una copia en papel del mismo será entregada al Equipo de Campo, para su consulta en el obrador.

La verificación del cumplimiento del PGASc estará a cargo de los Promotores Ambiental y Social, refrendados por los responsables de la UEP.

Los contenidos mínimos que deberá tener el PGASc son los siguientes:

-CARÁTULA: [Nombre del proyecto y del préstamo tal como figura en pliego, y nombre de la empresa]

-ÍNDICE

-INTRODUCCIÓN

Datos del proyecto y del financiamiento según pliego

Datos de la empresa (CUIT, domicilio, teléfonos, correo electrónico)

Organigrama del cumplimiento del PGASc (incluyendo nombres y teléfonos de los responsables).

Se adjunta modelo:



Datos y responsabilidades del responsable Ambiental de la Obra (RA)  
Datos del responsable de Higiene y Seguridad  
Localización del proyecto  
Breve descripción de las obras  
Objetivo del PGASc  
Antecedentes del PGASc (ETAS)  
Actualización del PGASc  
Presupuesto del PGASc  
Descripción de la vinculación entre la empresa y el EdC  
Gestión de reclamos  
Descripción de los principales impactos a mitigar/prevenir según el PEI

#### -DESCRIPCIÓN DE LOS PROGRAMAS

El PGASc deberá incluir programas ambientales detallados, mínimos, y cada Programa debe contener los siguientes ítems:

- Riesgo / impacto / problema a mitigar, prevenir o evitar;
- Objetivo/Alcance
- Medidas a implementar / frecuencia / etapa dentro del ciclo del proyecto;
- Responsable de la ejecución;
- Organismos/Documentación de referencia
- Cronograma de implementación
- Indicadores y registros
- Costo ambiental para su implementación.

*Los costos ambientales estarán incluidos en los gastos generales del proyecto, los cuales deberán ser descriptos y detallados en el PGASc para cada programa ambiental que conforma el mismo.*

Los Programas mínimos que debe incluir el PGASc de la 2da Etapa B° Papa Francisco. Cada empresa tendrá en cuenta la tipología de su obra para implementar los clasificados como tipo B, así como presentar/ complementar el listado a continuación:

- A. Programas que aplican en todo tipo de obra.
- B. Programas que aplican según las características del terreno y/o complejidad y magnitud de la obra.
- C. Programas a cargo del Equipo de Campo.

Programas Ambientales:

1. Programa de Cumplimiento Legal, Permisos y Autorizaciones (A)
2. Programa de Manejo de Flora y Fauna, Incluyendo Manejo Integral de Plagas (A)
3. Programa de Gestión de Obradores (A)
4. Programa de Control del Uso del Agua y Manejo de Efluentes Líquidos (A)
5. Programa de Manejo de Materiales, Áridos y Suelo (A)
6. Programa de Control de Tráfico, Vehículos, Equipos y Maquinaria Pesada (A)
7. Programa de Control de Emisiones Gaseosas, Ruidos y Vibraciones (A)
8. Programa de Control de Erosión y Sedimentación (B)
9. Programa de Control de Drenajes, Desagües y Anegamientos en Zona de Obra (B)
10. Programa de Manejo de Residuos Comunes, Peligrosos y de Obra (A)
11. Programa de Atenuación de las Afectaciones a los Servicios Públicos e Infraestructura Social durante la Obra (A) y (C) \*
12. Programa de Capacitación y Educación Ambiental interna, incluyendo Manejo de Recursos Culturales Físicos (A) y (C) \*
13. Programa de Gestión de Afluencia de Mano de Obra/Trabajadores, incluyendo las Normas de Conducta Ambiental, Social, Seguridad y Salud en el Trabajo (ASSS) (B)
14. Programa de Seguridad, Salud e Higiene Laboral (A)

15. Programa de Emergencias y Contingencias (A)
16. Programa de Seguimiento de las medidas de mitigación (A)
17. Programa de Monitoreo Ambiental (A)
18. Programa de Desocupación y Rehabilitación del Sitio – Final de Obra (A)

**-CAPACITACIONES.**

La/s empresa/s debe presentar un cronograma de capacitaciones al personal de la empresa, las que deben abarcar, como mínimo, los siguientes temas:

- Higiene y Seguridad;
- Emergencias y contingencias,
- Buenas prácticas ambientales y sociales, respeto por la diversidad cultural.
- Prevención enfermedades transmisibles identificadas para el área de intervención (COVID-19, chagas, hidatidosis, zika, dengue y chikungunya, fiebre amarilla y otras)
- Manejo de residuos con asbesto (sobre todo cuando deben llevarse adelante tareas de desmantelamiento de construcciones).  
[https://www.uocra.org/images/sst/cuadernillos/Asbestos\\_2016\\_INDD.pdf](https://www.uocra.org/images/sst/cuadernillos/Asbestos_2016_INDD.pdf)
- Operatoria a seguir ante el hallazgo de recursos culturales (arqueológicos y/o paleontológicos) físicos.
- Correcta gestión de RSU (orden y limpieza, manejo, registros, correcto destino temporal y final, manipuleo)
- Correcta gestión de RRPP (a que se considera RRPP, peligrosidad, correcta manipulación, correcto destino temporal y final)
- Contingencias y accidentes ambientales (que hacer en caso de derrames, incendios y accidentes de otros tipos que afecten al ambiente).
- Cuidados generales de flora y fauna en el área de trabajo

Por su parte la contratista se compromete a cumplir los requisitos de la normativa vigente nacional, provincial y municipal relacionados con la igualdad de géneros, lo que incluye adoptar medidas para mitigar y prevenir los impactos relacionados con la discriminación por temas de géneros.

El cronograma de dichas capacitaciones estará a cargo de la contratista, la cual podrá incorporar otros temas relacionados a las capacitaciones.

Cada programa deberá contener las medidas mínimas en los siguientes aspectos:

**ASPECTOS RELATIVOS A LA FLORA Y FAUNA**

- Prohibir las actividades de caza en las áreas aledañas a la zona de construcción,
- Limitar la presencia de animales domésticos, principalmente en áreas silvestres y prohibirla en Áreas Naturales Protegidas o cercanas a ellas.
- Cuidar que la pesca por parte de los trabajadores en los cuerpos de agua sólo se realice con anzuelos y para autoconsumo, siempre y cuando no viole las disposiciones legales vigentes.
- Prohibir las quemas.
- Evitar que el personal de obra se desplace fuera del área de trabajo en áreas silvestres, sean éstas de dominio público o privado.
- Restringir el uso de herbicidas a fin de evitar la afectación de los cultivos existentes y las especies vegetales presentes en la zona aledaña a la obra. Los productos químicos a utilizar serán aquellos incluidos en el listado mencionado en la Legislación de Agroquímicos a nivel nacional y provincial y cuando no sean clasificados como de Clase Ia, Ib y Clase II de la Lista de Agroquímicos Tóxicos de la Organización Mundial de Salud. Igualmente, restringir el uso de pesticidas a fin de evitar la afectación en salud humana o animal por uso de manejo integral de plagas y roedores en cumplimiento con la Política Operacional 4.09 de Manejo de Plagas del BIRF.

## GESTIÓN DE OBRADORES

- En la planificación, antes del inicio de obras, el Contratista deberá seleccionar el lugar más apropiado para la instalación del obrador en función de evitar los impactos antes mencionados y otros potenciales.
- Previo a la instalación, el RAS del Contratista presentará a la Supervisión de Obra y al Responsable Ambiental de la UEP las alternativas de localización analizadas y la localización priorizada, para su aprobación.
- Se sugiere que la localización del obrador se realice en algún espacio ya utilizado y que cuente con infraestructuras básicas (agua potable, gas, electricidad, cloacas, caminos de acceso) y no en un área de uso particular o forestada.
- Previo al inicio de las obras, y a la ocupación de los diferentes sitios, EL CONTRATISTA deberá realizar un relevamiento fotográfico y un monitoreo con los componentes ambientales que correspondan (calidad de suelos, aire, agua, etc). a fin de usarlo de Línea de Base al momento de la remediación de los mismos. Los puntos de muestreo de suelos deberán coincidir con los sitios de ubicación de plantas móviles de hormigón, tanques aéreos de combustible, taller de maquinarias, sector de acopio de residuos peligrosos, y en todos los sectores donde pudieran producirse derrames de material contaminante.
- No se talarán árboles para su instalación. Se seleccionarán, en la medida de lo posible, áreas de escasa vegetación, no inundables ni erosionadas y suficientemente alejadas de las viviendas permanentes.
- No se deberán realizar quemas de ningún tipo de materiales.
- Se evitará el derroche de agua en todas las tareas y en ningún caso se dejará correr el agua sin darle un uso específico.
- La limpieza de los obradores será mantenida permanentemente en todas las instalaciones existentes. Incluye, entre otros, el correcto manejo de los residuos, la higiene en la totalidad de los ambientes de las edificaciones permanentes y temporarias, la disposición apropiada de los efluentes, etc.
- Se tratará de hacer la limpieza completa de los vehículos y maquinarias en estaciones de servicio o lavaderos habilitados. En el caso de que sea necesario realizarlo dentro del obrador, se garantizará que los efluentes con hidrocarburos que se originen sean depositados según las normas vigentes.
- La gestión de los residuos de campamento y obrador queda bajo la responsabilidad del Contratista. No se deben acopiar materiales de ningún tipo en las cercanías del barrio, fuera del obrador. Sólo se llevarán los materiales necesarios para la ejecución de las tareas diarias.
- El sobrante se llevará al obrador al finalizar la jornada. No se dejarán en los espacios públicos ni en las viviendas de los destinatarios , máquinas, equipos, materiales de un día para el otro, a excepción de casos de fuerza mayor.
- Deberá contar con núcleos sanitarios con correcto tratamiento de efluentes, normas claras para el manejo y disposición transitoria de residuos domiciliarios y/o peligrosos. Asimismo, deberá contar con un sitio adecuado para comer o merendar .
- Los ruidos producidos por el obrador no deberán exceder los estándares admisibles por la normativa.
- Finalizada la obra, y previo a la emisión del acta de recepción definitiva de obra, el Contratista deberá cumplimentar lo siguiente:
  - Proceder al desmantelamiento total de las instalaciones, incluyendo la eliminación de las losas de hormigón que eventualmente hubieran sido construidas como soporte de infraestructura o como sitio de actividades, y retiro y disposición final en los sitios autorizados por los municipios capitalinos de los materiales sobrantes.
  - Recuperar las áreas o sitios ocupados provisoriamente por las instalaciones, adecuando el paisaje lo más posible a la situación anterior a la obra, debiendo remediar cualquier daño ambiental producido (contaminación por volcamiento de combustibles o lubricantes, áreas de acopio de materiales, etc.) y restaurar la cubierta vegetal y la vegetación extraída o afectada.

- Trasladar maquinarias y equipamientos utilizados en la construcción, restaurar los accesos transitorios, los sitios afectados por socavación, perforaciones, etc.
- Realizar un programa de monitoreo de suelos en busca de contaminantes, coincidente con los sitios relevados en la Línea de Base y con la ubicación de las estructuras fijas y móviles.
- Solo podrán permanecer los elementos que signifiquen una mejora, o tuvieren un uso posterior claro, determinado y beneficioso para la comunidad, debiendo contarse con la autorización expresa del Propietario del terreno en el que se instalaron dichas mejoras, y la de la Inspección
- La recepción definitiva del predio será aprobada por la Inspección de Obra en conjunto con el Responsable Ambiental de la UEP/UEM (Programa de desocupación y rehabilitación del sitio).

#### USO DEL AGUA Y MANEJO DE EFLUENTES

- Para el riego de plantas y/o árboles, o la irrigación del suelo desnudo de los obradores, o playas de materiales para evitar el levantamiento de polvo, se hará optimizando el método elegido, utilizando la menor cantidad de agua, cumpliendo con los requisitos mínimos de la tarea a efectuar.
- Se controlará que, bajo ninguna circunstancia, se contaminen las aguas subterráneas. Para cumplir con este objetivo se seguirán los siguientes lineamientos:
  - Estará prohibida la inyección o volcado de cualquier tipo de efluente a las aguas subterráneas
  - Estará prohibida la acumulación de residuos en fosas, ya que favorecen la contaminación del agua subterránea.
- Se controlará que, bajo ninguna circunstancia el consumo de agua por parte de la obra o del personal de la empresa afecte negativamente el acceso al agua de la comunidad local.

#### LIMPIEZA DE TERRENOS Y VEGETACIÓN

- Se deberá minimizar la extracción de árboles y de cobertura verde, por lo cual el replanteo de obra deberá considerar lo existente. En los casos en que sea estrictamente necesario hacerlo, antes de proceder a su extracción se deberá acordar con el Promotor Ambiental de la UEP/UEM y el Inspector de Obra. En el caso de los renovables (plantas jóvenes) se los señalará y protegerá para que puedan ser trasplantados.
- Para la extracción de árboles de los predios destinados a construcción por el proyecto, se seguirá el siguiente criterio: sólo se extraerán aquellos ejemplares que estén ocupando el espacio de estructuras necesarias para la obra. Se llevará un registro detallado de las especies extraídas para su posterior reposición. Por cada árbol extraído se plantarán en los espacios verdes diagramados un número de ejemplares que compense la extracción realizada.
- Queda prohibido el uso de herbicidas y la quema como métodos de extracción y/o control de vegetación, tanto arbórea como herbácea.

#### MANEJO DE MATERIALES, ÁRIDOS, SUELO

- Deberá controlarse la disposición del material extraído durante los zanjeos a fin de no bloquear o alterar la accesibilidad a viviendas y veredas, así como facilitar el escurrimiento de las aguas de lluvia u otras.
- Deberá cubrirse o humedecerse el material removido, arenas, etc. de manera de evitar voladura de polvos aquellos días de fuertes vientos.
- En los casos que sea necesario retirar cobertura vegetal, se tendrá especial cuidado, tratando de no mezclar los sustratos removidos, de manera tal de restituir luego en forma ordenada el suelo para una pronta recuperación, debiendo preverse eventualmente la siembra de césped.
- Si, por las características del lugar, y para permitir que la excavación de la zanja y la instalación de tuberías se desarrollen con facilidad y en forma segura, fuera necesario deprimir la napa freática, se verificarán las propiedades del suelo, a los efectos de prevenir desmoronamientos. En los casos en que la inestabilidad de las paredes de la zanja sea evidente, se colocará un sistema de tablestacado.

- Deberán recomponerse las áreas que hayan sufrido degradación por la realización de las obras, o por la intervención de maquinaria pesada, o por la instalación del obrador, por ej. emparejado de tierras removidas, restitución de cubierta vegetal y espacio intralote, en aquellas veredas donde los vecinos tuvieran una cobertura constituida.
- Los áridos para ejecutar los diferentes ítems del proyecto, serán extraídos de las canteras habilitadas por la autoridad de aplicación. El Contratista deberá solicitar la nómina de Canteras de áridos registrados.
- Se deberá realizar la apertura de zanjas por tramos, de manera de minimizar la exposición de la población a riesgos de caídas. Las zanjas deberán estar debidamente cercadas y señalizadas. Se tratará de que las zanjas no permanezcan abiertas más de 48 horas.

#### TRANSPORTE

- Durante el transporte de materiales se deberá asegurar que ningún material caiga de los vehículos, así como la minimización de la emisión de partículas (humedecer y tapar). Se implementará riego permanente en las principales arterias frentistas al lote donde se está trabajando, durante el movimiento de obra.
- Se deberá realizar el mantenimiento de las vías garantizando buenas condiciones de circulación y señalización instalando la información correspondiente de los desvíos y caminos alternativos, así como la restitución a su condición original o mejorada al finalizar su uso como camino alternativo.
- El transporte de cargas pesadas deberá respetar los límites de altura máxima y deberá tener una correcta fijación que impida cualquier tipo de desplazamiento.

#### MAQUINARIAS

- Se controlará la circulación de maquinarias y vehículos en la zona de obra con el objeto de disminuir la producción de ruido molesto, la contaminación del aire, y el riesgo de accidentes, ya que tanto las máquinas como los camiones usados en la obra son vehículos dotados de poca maniobrabilidad. Todas las disposiciones referentes a vehículos y maquinarias son aplicables en obrador y frentes de obra.
- Se restringirán las operaciones a máquinas de menor tamaño y/o mano de obra intensiva para los sectores de dificultosa accesibilidad, por ejemplo, ante la presencia de suelo rocoso o pendientes abruptas lo que genera riesgo de vuelcos, desprendimientos de roca, deslizamientos.
- Si se utilizan maquinarias eléctricas en las viviendas a intervenir, debe controlarse la estabilidad de las líneas eléctricas existentes no utilizar electricidad de la vivienda sino la utilización de grupos electrógenos.
- La maquinaria, como retroexcavadoras y equivalentes, deberán tener las alarmas de retroceso y luminaria correspondiente.
- Quedan prohibidas las tareas de abastecimiento de lubricantes, la limpieza y lavado de maquinaria en el área de obra, la que deberá realizarse en sitio habilitado fuera de la misma o en el Obrador previsto a los efectos. En relación con la provisión de combustible, si bien se podrá contar con el almacenamiento en el lugar, el mismo deberá mantenerse bajo estrictas condiciones de seguridad cumpliendo con todas las normativas previstas por el Programa de Higiene y Seguridad de la Obra.

#### OPERACIÓN DE MAQUINARIA

El tráfico de vehículos y la utilización de equipos de elevación en el traslado de maquinaria y materiales en los emplazamientos en los que se están llevando a cabo actividades de construcción pueden implicar peligros, tales como contacto físico, vertidos, emisiones de polvo y ruidos. Los operadores de maquinaria pesada tienen un campo de visión muy limitado en la zona próxima a su equipo y es posible que no accedan a ver a las personas que van a pie en las zonas próximas a su vehículo. Los vehículos articulados por el centro crean una zona de peligros significativos de impacto o aplastamiento en la parte lateral exterior del giro cuando están en movimiento. Las empresas contratistas deberán utilizar las siguientes técnicas para prevenir y controlar estos impactos:

- Planificar y separar las zonas destinadas al tránsito de vehículos y las zonas destinadas a operaciones con maquinaria de las zonas destinadas a caminar y del espacio intralote, y controlar el tránsito de vehículos mediante la utilización de rutas de un solo sentido, fijación de límites de velocidad y con la asistencia de personal in situ, debidamente formado y con chalecos de alta visibilidad o ropas especialmente diseñadas para dirigir el tráfico.
- Asegurarse de que se puede ver claramente al personal que está trabajando en el emplazamiento mediante el uso por parte de éstos de chalecos de alta visibilidad cuando están trabajando o caminando por zonas en las que se trabaja con maquinaria pesada, y educar a los trabajadores para que verifiquen el contacto visual con los operadores de los equipos antes de aproximarse al vehículo en cuestión.
- Asegurarse de que la maquinaria móvil cuenta con alarmas de seguridad audibles.
- Utilizar equipos de elevación a los que se les haya realizado las inspecciones necesarias, que estén en perfecto estado de mantenimiento y que resulten apropiados para la carga en cuestión, como es el caso de las grúas, y asegurar la carga antes de subirla a emplazamientos de trabajo situados en zonas más elevadas.
- Dado que la maquinaria vial en operación genera emisiones sonoras importantes, como medida preventiva, los vehículos y equipos motorizados (como por ejemplo grupos electrógenos) tendrán silenciadores incorporados en su salida de escape.
- Con relación a aquellas maquinarias y equipos que deban ingresar a rutas, caminos o calles pavimentadas luego de haber trabajado con abundante barro durante jornadas lluviosas, se tomarán todas las precauciones necesarias para que no trasladen el barro a esas vías de circulación, a fin de minimizar riesgos viales en arterias de acceso al barrio o sus alrededores.
- Complementariamente, durante la construcción, se evaluará si los caminos son adecuados con respecto al tipo y peso de los equipos pesados.
- Los vehículos, equipos o maquinarias que expelan notoriamente humo por su escape, o mantengan emisiones sonoras importantes deberán ser retirados de circulación o uso, hasta que se hayan adoptado las acciones correctivas correspondientes.

#### TRÁNSITO: SEGURIDAD DEL TRÁFICO

Las actividades relacionadas con la construcción también pueden derivar en un incremento del movimiento de maquinaria pesada para el transporte de los materiales de construcción, lo que hace que aumente el riesgo de accidentes y lesiones asociadas al tráfico para los trabajadores y las comunidades locales. Las empresas contratistas deberán reducir la incidencia de accidentes de tráfico durante la construcción de las obras del Programa mediante una combinación entre formación y concienciación y la adopción de los siguientes procedimientos:

Se adoptarán las mejores prácticas en cuanto a seguridad en el transporte en todas las áreas de operaciones del Programa, con el fin de prevenir los accidentes de tráfico y reducir las lesiones sufridas por personal del mismo y público. Como ejemplo:

- Se llamará la atención de los conductores sobre los aspectos de la seguridad.
- Se mejorará la capacidad de conducción y requerirá licencia profesional a los conductores.
- Se utilizarán dispositivos de control de velocidad (tacómetros) en camiones.
- Se realizará mantenimiento periódico de vehículos y utilización de piezas aprobadas por el fabricante, para reducir el riesgo de accidente debido a mal funcionamiento de vehículos o fallo prematuro.
- La ejecución de las obras en la vía pública, deberá dar cumplimiento a toda la normativa existente en relación a aquellas medidas tendientes a garantizar la circulación y la accesibilidad con seguridad para peatones, conductores y pasajeros de vehículos.
- Se garantizará que la afectación de las vías de circulación, sea la mínima posible y que sea conocida con antelación. A tal fin se dispondrá de un cronograma compatible con el cronograma de ejecución de los trabajos de obra, salvaguardando que los tiempos de afectación de los elementos anteriormente mencionados sean mínimos. También se deberá cuidar que, finalizadas las obras, la

restitución de las condiciones de uso normal de vías y todo otro espacio donde circule maquinaria y vehículos, y otros elementos de transporte se realice lo más inmediato posible.

- La empresa deberá presentar las medidas que serán implementadas para canalizar el flujo de vehículos y peatones por otras vías en caso de afectación total o para permitir el tránsito por la misma vía con seguridad en caso de afectación parcial. Estas medidas deberán acordarse con la Municipalidad y comprenderán:

- Realización de desvíos de tránsito vehicular y/o peatonal.
- Construcción de infraestructura provisoria para el tránsito vehicular y peatonal, por ejemplo: veredas provisorias, canalizaciones de tránsito, etc.
- Implementación de señalización informativa y de canalización.
- Cambio de localización en forma provisoria de refugios del transporte público.
- Instalación o cambios provisorios de sendas peatonales.
- Colocación de iluminación.

- La elaboración de estas medidas deberá tener como foco que las distorsiones generadas por las obras sean las menores posibles, tanto para peatones como para vehículos, así como que existan amplias condiciones de seguridad para la circulación. Respecto de los desvíos de tránsito aquí se mencionan algunos aspectos a considerar:

- Menor longitud de recorridos en desvíos y evitar desvíos por zonas congestionadas.
- Evitar desvíos por frente a centros de servicios y equipamientos: edificios educativos, hospitales o centros de salud, guarderías, etc.
- Es importante que la programación de los desvíos afecte lo menos posible a los recorridos del transporte público y a la localización de las paradas.

- Se coordinará con los servicios de respuesta para emergencias para garantizar que se presten los primeros auxilios adecuados en caso de accidente.

- Se utilizarán materiales de proveedores locales, siempre que sea posible, para reducir las distancias de transporte.

- Se localizarán instalaciones asociadas, como campamentos de empleados, que estén próximas al lugar de la obra y organizar servicio de transporte colectivo en autobús para reducir el tráfico externo.

- Se emplearán medidas de control de seguridad del tráfico, incluidas señales de carretera y personal con banderines para advertir de condiciones peligrosas.

#### USO DE SEÑALIZACIONES (DIURNA Y NOCTURNA)

Serán obligatorias:

- Las señalizaciones de los sitios donde se coloquen pasarelas y puentes para el pasaje de peatones y vehículos.

- Las señalizaciones de los sitios de reparación de instalaciones existentes.

- La señalización y cercado adecuado de zanjas, pozos, desniveles, montículos de material de relleno, obras recientes, pintura reciente, etc., de manera de advertir y proteger a la población.

- La señalización de desvíos en aquellos momentos de aperturas de zanjas que atraviesen calles, ejecución de red vial, o en cualquier otro momento que se requiera: por ejemplo, la operación de una máquina de gran porte que ocupe la calzada.

- Los sectores de intervención deberán señalizarse durante el día y la noche si persisten las alteraciones al tránsito peatonal y/o vehicular; con iluminación conveniente y balizas luminosas, en particular, en zonas críticas de obra.

- El robo o extracción de elementos de señalización deberán ser repuestos dentro de las 24 horas de detectado el hurto.

#### CURSOS DE AGUA

- Las obras de zanjeo se detendrán por lo menos a 10 m antes de alcanzar las riberas de un curso, dejándose un tapón de suelo que impedirá la introducción de barro a la corriente. El tapón se quitará una vez que se haya hecho la trinchera en el cauce y la tubería se haya colocado en posición.
- Los tiempos de trabajo se minimizarán, para que las alteraciones a los cursos de agua provoquen un impacto bajo a nulo.
- Los materiales excavados se dispondrán alejados de las márgenes, en un punto no alcanzable por crecientes ordinarias, a fin de prevenir cualquier arrastre de material, aumento de la turbiedad de las aguas y sedimentación aguas abajo.
- Los restos de vegetación, tanto herbácea, arbustiva como arbórea no podrán quedar dentro de los cursos de agua.
- Las riberas se restaurarán lo máximo posible a su forma original.
- Se prohibirá expresamente arrojar material excavado o basura a los cursos de agua.
- Si fuera indispensable el uso de combustibles en las proximidades de un curso de agua, los recipientes contenedores se ubicarán a una distancia mínima de 100 m de las márgenes.
- El Contratista presentará, para la aprobación de la Inspección de Obra y el Responsable/Promotor Ambiental de la UEP/UEM, el procedimiento de cruce previsto, identificando sitios de estructuras temporarias de desagües para evitar anegamientos o inundaciones por desborde. El trabajo deberá minimizar la suspensión de sedimentos producida por el proceso de construcción y deberá mantener un caudal básico que asegure la vida acuática aguas abajo del cruce, el cual dependerá de las características de cada curso.

#### GESTIÓN DE RESIDUOS SÓLIDOS

La gestión de residuos en obra deberá adoptar precauciones y equipamientos adecuados para la recolección, almacenamiento y disposición rutinaria de los residuos sólidos, líquidos y semisólidos. Se considerarán, entre otros:

- La disposición de los materiales generados durante el desmalezado y limpieza de terreno.
- La ubicación en lugares apropiados de contenedores identificados para almacenar material de desecho.
- La recolección y disposición adecuada de residuos peligrosos.
- La implementación de exigencias y conductas que eviten los derrames, pérdidas y la generación innecesaria de residuos.
- La disposición final de escombros y materiales excedentes en general se realizará en sitios habilitados para tal fin, autorizados por el Municipio.
- Si por razones de fuerza mayor debe establecerse un depósito transitorio de residuos y/o su acumulación, deberá realizarse de modo tal que no modifique el drenaje natural ni el paisaje, y no deberá permanecer en área de obra por un período mayor a 48 horas, previa autorización de Inspección de Obra.
- Los restos de comida se colocarán en bolsas de polietileno dentro de contenedores cerrados con tapa (en todo momento) para evitar el acceso de roedores y otros animales. Estos recipientes serán llevados por la empresa encargada de la limpieza de los obradores, por camiones municipales de recolección o por personal autorizado de la empresa contratista hasta el sitio de disposición final de residuos de la localidad.
- Está absolutamente prohibido el enterramiento de residuos.
- Los elementos dentro del obrador que puedan ser arrastrados por el viento (bolsas, papeles, etc.) serán recogidos en forma diaria.

#### MATERIALES CONTAMINADOS

- Los elementos contaminados usados, tales como filtros de aceites y los materiales contaminados con hidrocarburos, tales como guantes, trapos, estopas, almohadas absorbentes, todos impregnados



con hidrocarburos y otros elementos de similar naturaleza serán acumulados en un sector destinado a tal fin.

- El sector destinados a tal fin sera un recinto con las siguientes características:
- El contenedor que los reciba será hermético tanto en sus laterales como en la parte inferior para evitar contaminación del medio circundante.
- Serán almacenados transitoriamente en conjunto con los hidrocarburos.
- En el caso que los contenedores de hidrocarburos y pinturas no pudieran limpiarse y conserven residuos en su interior se almacenarán en el recinto destinados a tal fin, y deberán ser trasladados con transportista autorizado, quien los trasladará al sitio de disposición final habilitado para tal fin.

#### SUELOS CONTAMINADOS

Los suelos contaminados con hidrocarburos provenientes de derrames accidentales se colocarán en bolsas de polietileno de espesor suficiente para que no se rompan y se almacenarán en el mismo sector de los materiales contaminados y serán depositados finalmente cumpliendo con la normativa aplicable.

#### CHATARRA Y OTROS ELEMENTOS METÁLICOS

Para la chatarra (elementos metálicos descartables) existirá un lugar apropiado en los obradores, talleres o depósitos para almacenamiento temporario. A continuación, se fomentará su reúso, reciclaje o disposición final adecuada, en dicho orden de preferencia.

#### NEUMÁTICOS, CÁMARAS Y CORREAS

- Referente a los neumáticos, cámaras y correas de transmisión usados, los mismos se ubicarán en un sitio techado.
- Si por algún motivo de fuerza mayor, las cubiertas usadas debieran permanecer en un obrador, taller, depósito o en algún sitio de la obra, las mismas no podrán acumularse a la intemperie, ya que luego de una precipitación podrían contener agua y convertirse así en un sitio ideal para el desarrollo de agentes infecciosos.

#### BAÑOS QUÍMICOS

- Todos los ámbitos de trabajo: frentes de obra, talleres, oficinas, campamentos y otras instalaciones, deberán disponer de servicios sanitarios adecuados e independientes para cada sexo, en cantidad suficiente y proporcionales al número de personas que trabajen en ellos
- .El producto químico se cargará en los baños mediante camiones cisternas con equipo especial de bombeo.
- Los residuos generados en los baños químicos serán evacuados mediante transportes especiales cuando su capacidad haya sido colmada.
- El contratista archivará los recibos de recepción de los líquidos residuales emitidos por el proveedor. Este será responsable de su correcta disposición final.
- Cuando se lleve adelante el transporte de los baños químicos desde una ubicación a otra, se comprobará que los recipientes contenedores estén perfectamente cerrados, a fin de no provocar ningún derrame accidental durante el recorrido.
- Todos los habitáculos sanitarios, cualquiera sea su tipo, serán higienizados todos los días, a fin de prevenir la generación de probables focos de enfermedades infecciosas.

#### SERVICIOS Y ACCESIBILIDAD

- Si se afectara la totalidad o gran parte de las sendas peatonales o veredas, se preparará una senda para los peatones, considerando todas las medidas de seguridad necesarias para proteger a los mismos. Las protecciones incluirán redes plásticas o equivalentes para separar la senda de la zanja. La senda peatonal tendrá, en lo posible, como mínimo 1,00 m de ancho.

- En aquellos lugares en que las conducciones crucen por el frente de propiedades, se cuidará de dejar despejadas las entradas a las casas, garajes, comercios, escuelas, centros de salud, equipamientos comunitarios, etc. Se tratará de avanzar por tramos cortos, completando todas las tareas en el menor tiempo posible. Para permitir el ingreso de las personas a sus propiedades se colocarán tablas de espesor y ancho suficiente sobre la zanja como para prevenir caídas accidentales.
- En caso de que el acceso de los vecinos a sus viviendas deba ser interrumpido momentáneamente por la obra, la empresa informará acerca de tiempos de duración de la interrupción y alternativas de acceso, que deberán ser notificadas al equipo de campo, a través de la inspección, en tiempo y forma. Durante la ejecución de las obras deberá garantizarse la circulación y acceso del barrio y sus vinculaciones con el entorno y zonas de servicios (escuelas, centros de salud, equipamientos comunitarios, etc.).
- En el caso de los comercios, se deberá evaluar si hay algún impacto económico negativo, en cuyo caso deberá ofrecerse la compensación que corresponda (p.ej. en caso de desvío del tránsito).
- Frente a cualquier incidente que implique la avería de un servicio, la empresa contratista deberá comunicarlo inmediatamente a la empresa prestadora; su reparación se realizará según la modalidad acordada previamente. Este arreglo se hará en el menor tiempo posible.
- Cualquier otro elemento que fuera removido, se repondrá indefectiblemente, a menos que las autoridades de aplicación sugieran o soliciten lo contrario por escrito.

#### SUSPENSIÓN DE OBRAS

En caso de producirse una suspensión de obras, el contratista acondicionará el lugar de las obras en condiciones tales que se garantice la seguridad de las personas y la protección del ambiente.

#### CAPACITACIÓN Y COMUNICACIÓN

El CONTRATISTA debe proporcionar capacitación y entrenamiento al personal en obra a su cargo sobre procedimientos técnicos y normas que deben utilizarse para el cumplimiento del PGASc del Proyecto.

Los aspectos de comunicación, capacitación y concientización de los vecinos serán realizados por el Equipo de Campo de la UEP/UEM. Por lo tanto, toda comunicación del Contratista a la comunidad y viceversa se realizará a través del Equipo de Campo.

El Contratista deberá mantener informado al Equipo de Campo sobre: fecha de inicio de las obras, plazo de las mismas, consideraciones ambientales a realizar, vías alternativas, desviaciones, peligros en la vía, velocidad reducida, cronograma de actividades, modificaciones de accesos y de circulación, alternativas de paso, recomendaciones a peatones y automovilistas, etc.

El RAS deberá estar al tanto del Mecanismo de Atención de Reclamos y Resolución de Conflictos (MARRC) implementado por el Equipo de Campo. Deberá dar respuesta a las quejas y reclamos canalizados por el Equipo de Campo y deberá llevar un registro interno de las mismas.

El personal del Contratista (Representante Técnico, Capataz, RAS, etc.) deberá participar en las reuniones del equipo de campo a las que sea convocado con el objeto de compartir la comprensión integral del proyecto y las situaciones particulares de cada componente vinculadas a la obra en ejecución,

El personal del Contratista (Representante Técnico, Capataz, RAS, etc.) deberá concurrir a los talleres y reuniones con vecinos cuyo desarrollo esté relacionado al proyecto

#### RECURSOS CULTURALES FÍSICOS; OBJETOS, SITIOS Y MONUMENTOS DE PATRIMONIO CULTURAL Y NATURAL

- Si durante la construcción de la obra se encontrare material arqueológico y/o paleontológico, como fósiles, monedas, artículos de antigüedad y estructuras y otros restos o elementos de interés geológico o arqueológico que se encuentren en el Lugar de las Obras como hallazgos fortuitos, quedarán bajo el cuidado y la autoridad del Contratante. Toda acción respectiva del Contratista debe tener el objetivo de evitar o mitigar los posibles efectos adversos producidos a cualquier recurso cultural físico

por el proyecto. Si durante la ejecución de un proyecto se hiciera un descubrimiento/hallazgo fortuito de patrimonio cultural, se debe detener la ejecución de las obras e informarle inmediatamente tanto al Responsable Ambiental e Ingeniero/Contratante, así como a la autoridad de aplicación para recibir instrucciones sobre cómo proceder para asegurar un debido trato del hallazgo. Se deberá disponer personal de vigilancia en el área para evitar cualquier saqueo, destrucción o daño hasta que se haya determinado la importancia del mismo. De acuerdo con la que disponga la autoridad, se implementarán las tareas de rescate necesarias y la disposición adecuada del material en las reparticiones públicas correspondientes. No será permitido continuar con las obras hasta contar con la evaluación y dictamen técnico de los resultados por la autoridad de aplicación.

#### RESOLUCIÓN DE RECLAMOS Y SUGERENCIAS

- La gestión de reclamos y sugerencias es llevada a cabo por el Equipo de Campo de la UEP/UEM. La empresa deberá notificarse de las quejas informadas por el Equipo de Campo y dar el seguimiento de su resolución.

- La falta de respuesta y resolución por parte de la empresa será asentada en los informes de seguimiento mensual.

- El procedimiento de reclamos operará según la siguiente secuencia:

El Promotor Ambiental o Social notificará a la Inspección de Obra quien a su vez notificará al Responsable Ambiental y Social (RAS) del Contratista sobre los desvíos o incumplimientos que se verifiquen.

En caso de no ejecutarse la corrección necesaria, el Promotor Ambiental solicitará a la Inspección de Obra la emisión de una Orden de Servicio al Contratista. En dicha notificación deberá estipularse el tiempo máximo que se asigna a la resolución del problema.

En caso de que la Orden de Servicio no sea elevada al Contratista y/o no se obtenga respuesta por parte del mismo dentro del plazo estipulado, el Promotor Ambiental elevará una notificación al Responsable Ambiental de la UEP/UEM quien decidirá el curso que se dará al reclamo en conjunto con la supervisión de obra de la UEP/UEM.

#### GESTIÓN DE AFLUENCIA DE MANO DE OBRA

- La afluencia de trabajadores temporarios contratados por el Contratista puede dar lugar a afectaciones sobre la población que habita en el área de influencia del proyecto. Entre las principales afectaciones, existe el riesgo de que se generen conflictos entre trabajadores del Contratista y la población local, e incluso afectaciones directas sobre la población local como producto de conductas del personal del Contratista. Para minimizarlos, el Contratista deberá: (i) promover la reducción del influjo de trabajadores a través de la contratación de mano de obra local, en todo momento que esto sea posible ; (ii) garantizar que se cumpla un régimen laboral que permita a los trabajadores regresar a sus lugares de origen con la frecuencia establecida en los convenios de trabajo para minimizar los riesgos derivados de estancias prolongadas; (iii) evaluar el nivel de riesgo vinculado al influjo de trabajadores ; e (iv) incorporar la utilización de códigos de conducta y otras medidas que identifiquen como necesarias para la mitigación de los riesgos ambientales y sociales identificados.

- Para prevenir afectaciones adversas se deberán contemplar medidas orientadas a asegurar vínculos respetuosos y armónicos entre población local y trabajadores contratados por el Contratista. Asimismo, el Contratista deberá contar con un conjunto de códigos de conducta que incluyan: (i) código de conducta de la compañía; (ii) código de conducta de la gerencia; (iii) código de conducta individual para cada uno de los miembros de los propios equipos de trabajo. Dichos códigos de conducta deberán incluir compromisos a los tres niveles para asegurar la creación y mantención de un ambiente de trabajo positivo y libre, de: (i) discriminación por características étnicas, raciales, de género, identidad de género, orientación sexual, o religión; (ii) violencia, en particular de violencia contra mujeres, niñas y adolescentes; (iii) trabajo infantil. En todos los casos, se deberá establecer procedimientos de reporte, protocolo de respuestas a conductas inaceptables y medidas de rendición de cuentas.

En la etapa de ejecución de obra el Equipo de Campo articulará con los organismos competentes a nivel municipal, provincial y nacional para brindar asistencia técnica y capacitación en los temas previamente nombrados, poniendo especial énfasis en el cumplimiento de la legislación vigente. El Contratista deberá garantizar la asistencia del personal de la empresa a dichas instancias de capacitación.

#### SEGURIDAD E HIGIENE OCUPACIONAL

En las presentes ETAS se mencionan cuestiones de seguridad e higiene mínimas a considerar y aquellas que aportan a la Gestión Ambiental y Social de la obra. Sin perjuicio de esto, el área de Higiene y Seguridad del contratista desarrollará un Programa específico en base a la “Ley de Higiene y Seguridad en el Trabajo Nº 19.587”, sus decretos reglamentarios, el “Decreto Reglamentario Nº 911/96”, la Ley “Riesgo del Trabajo Nº 24,557”, toda otra normativa vigente a la fecha de licitación y todas aquellas otras disposiciones que sobre el particular se dicten en el futuro. Dicho programa debe ser realizado por profesional competente y aprobado por organismo correspondiente. Dicho programa será presentado junto al PGASc y deberán incluirse indicadores de desempeño adecuados.

El contratista deberá tener un Responsable de Higiene y Seguridad interno a la empresa, que esté presente durante toda la etapa de ejecución de la obra, asistiendo a la misma todos los días de lunes a viernes, al iniciar la jornada laboral, y firmará su asistencia en el libro diario.

#### TRABAJO INTRALOTE

- Cualquier trabajo que el Contratista realice dentro del lote requiere de una autorización de la familia involucrada, previo al inicio de las obras. Las autorizaciones serán brindadas por el Equipo de Campo.
- No se deberá permitir la entrada en la obra a personas no autorizadas, a menos que estén acompañadas del Equipo de Campo y/o personal de la empresa contratista.
- La circulación para el ingreso y egreso al intralote será en forma adecuada y ordenada, tanto para la familia como para el personal de la contratista y el Equipo de Campo; facilitando su tránsito normal, caso contrario, deberá proveer de pasarela de paso para que el propietario y su familia ingrese y egrese según lo requiera sin obstáculos en la normal circulación peatonal como vehicular.
- Toda persona y personal afectado a la obra, deberá colocarse los EPP adecuado y respetar las medidas de higiene y seguridad establecida.
- Las instrucciones dadas al Contratista y los acuerdos establecidos serán en exclusiva con el Equipo de Campo, en ningún caso será mediante las comisiones u organizaciones vecinales o vecinos particulares.
- Los materiales de descarte en el intralote (escombros, restos de materiales no utilizados, cascotes son uso, etc.) deben ser retirados al momento de finalizar la obra o en el plazo que indique la Inspección, y trasladarlos al sitio autorizado para su disposición provisoria y/o final.
- El Contratista tomará las precauciones pertinentes para mantener las conexiones existentes en funcionamiento hasta tanto se terminen el núcleo húmedo, el cual luego de su ejecución, quedara la instalación en su correcto funcionamiento.
- Evitar el depósito y acopio de materiales y herramientas sueltas que no se necesiten y que obstruyan el lugar de trabajo y de paso.
- No dejar descuidadamente herramientas u objetos en lugares donde se pueda originar un accidente.
- No permitir acumulación de chatarra o escombros en obra.
- Deberá usarse un grupo electrógeno para el funcionamiento de toda maquinaria o herramienta que requiera de energía eléctrica para su funcionamiento.
- La contratista deberá tomar los recaudos y medidas necesarias para la protección contra la caída de objetos y materiales, contra los riesgos de derrumbe, y contra la caída de personas (barandas, mallas, etc).

- Deberían reducirse en la medida de lo posible el ruido y las vibraciones que puedan tener efectos perjudiciales para la salud y cotidianeidad de las personas.
- Se deberá vigilar y controlar las medidas ambientales anunciadas en los aspectos que apliquen en el espacio intralote, descritas en la presentes ETAS.
- Si hubiere demolición, proporcionar el EPP adecuado por presencia de polvo y otros, siempre y cuando sea relevante y que afecte a los propietarios del intralote.
- La utilización de equipos móviles debe ser colocado en un sitio definido que no obstaculice ni ocasione peligro.
- En caso de incendios para evitar todo peligro, los lugares de trabajo deberían estar provistos, en la medida de lo posible:
  - a) de un equipo apropiado y suficiente para extinguir incendios;
  - b) de un suministro adecuado de agua a suficiente presión.
- Los trabajadores deberían estar capacitados en el empleo del equipo de extinción de incendios y sobre acciones a realizar por contingencias y accidentes.
- Se deberá mantener despejado en todo momento el acceso al equipo e instalaciones para la extinción de incendios.
- Deberá utilizarse los EPP contra la caída de objetos y materiales y contra los riesgos de derrumbe.
- Deberán colocar protección contra caída de personas (barandas, mayas, etc.).
- En caso de existencia de Aberturas en las paredes, deberán:
  - a) fijar un asidero (agarradero) adecuado en cada lado de la abertura;
  - b) colocar una barra transversal apropiada de lado a lado de la abertura para impedir toda caída.
- Deberán utilizar los EPP en lugares de trabajo en altura, para evitar accidentes.
- Deberá reducirse el ruido y las vibraciones que puedan tener efectos perjudiciales para la salud y cotidianeidad de las personas.

#### REASENTAMIENTO INVOLUNTARIO

En caso de que se prevean posibles tomas de tierra que requieran desplazamiento físico y/o económico (relocalizaciones), la UEP/UEM preparará un Plan de Reasentamiento o un Plan de Reasentamiento Abreviado, en base a lo establecido en el Marco de Política de Reasentamiento (MPR) aprobado para el Programa Integral del Hábitat y Vivienda. En estos casos, las obras no podrán comenzar hasta que: (i) el Plan de Reasentamiento deberá estar aprobado por el Banco y publicado en la página web del Contratante y la Página web pública del Banco Mundial; y (ii) las diferentes alternativas de compensación seleccionadas por los afectados se hayan ejecutado.

En estos casos, el equipo de Campo informará al Contratista las características del Plan de Reasentamiento o Plan de Reasentamiento Abreviado y los acuerdos alcanzados con las familias a fin de asegurar la correcta coordinación de las tareas que así lo requieran. El contratista deberá adecuarse a la planificación establecida y coordinada por el Equipo de Campo.

#### i) PROGRAMA DE EMERGENCIAS Y CONTINGENCIAS

El Programa de Emergencias y Contingencias reúne las medidas que deberá implementar la empresa en caso de producirse una emergencia ambiental durante la etapa de obra. Las hipótesis de emergencia que deberá contemplar serán aquellas pertinentes a la zona de intervención, siendo las siguientes:

- Sismos
- Incendio en el obrador y en otros frentes (espacio intralote, calles y frentes de viviendas)
- Terremotos / aludes / deslizamientos.
- Inundaciones y anegamientos en el área de intervención.
- Incendio en el obrador u otro sitio de obra.
- Derrames de sustancias peligrosas
- Cortes prolongados de servicios (electricidad, agua, etc)

- Averías en infraestructuras de generación, transporte, almacenamiento y/o distribución de electricidad, gas, combustibles, y otras sustancias peligrosas

El Programa incluirá:

- Descripción de las medidas a ejecutarse durante la emergencia/contingencia. Para cada tipo de evento se deberán definir las acciones de respuesta de acuerdo con los impactos estimados, considerando procedimientos de evaluación, control de emergencias (combate a incendios, aislamiento, evacuación, control de derrames, etc.) y acciones de recuperación.
- Definición de los responsables por las acciones.
- Garantizar el adecuado conocimiento de los planes desarrollando sistemas de divulgación apropiados a los diversos actores involucrados.
- Definir cronogramas y procedimientos para prácticas de simulacros para los casos que se estimen críticos.

ii) OPERATORIA A SEGUIR ANTE ACCIDENTES DE TERCEROS (población por fuera del personal de obra)

La empresa incluirá un breve procedimiento a seguir en caso de accidente de un tercero, en particular vecinos o personas pasantes. En el mismo incluirá nombre y teléfono a quién comunicar la situación, documentación requerida (denuncia policial, fotocopia de documentos personales), institución médica a la que se debe recurrir, etc.

iii) SEGUIMIENTO Y MONITOREO AMBIENTAL Y SOCIAL DE LAS MEDIDAS DE MITIGACIÓN

Con la finalidad de identificar la eficacia de las Medidas de Mitigación propuestas y el cumplimiento de las mismas por el Contratista, éste deberá elaborar un Programa de Seguimiento y Monitoreo Ambiental y Social de la Obra detallado y ajustado. El Contratista deberá ejecutarlo, siendo su responsabilidad mantenerlo en funcionamiento hasta el retiro total de la Obra al finalizar la construcción de la misma y ser recibida en conformidad. El programa de Monitoreo Ambiental será instrumentado por RAS del Contratista.

Previo al inicio de las obras, el Contratista deberá realizar una línea de base del estado inicial ambiental y social que comprenda aquellos aspectos que sea pertinente monitorear en base a la escala y características de las obras. Deberá incluir un cronograma de monitoreo y las acciones correctivas a aplicar de encontrarse resultados fuera de los parámetros establecidos en la legislación vigente. El Contratista deberá llevar registro de los siguientes Indicadores del Desempeño Ambiental y Social y de Seguridad y Salud en el Trabajo, además de aquellos requeridos por ley.

Indicadores para los informes periódicos:

- a. Incidentes ambientales, incluyendo contaminación o daños al suministro de agua o de tierras;
- b. Incidentes de seguridad y salud en el trabajo, accidentes, lesiones que requieran tratamiento y muertes;
- c. Interacciones con los reguladores: identificar la agencia, las fechas, los sujetos, los resultados
- d. Estado de todos los permisos, acuerdos y consentimientos:
  - i. Permisos de trabajo: número requerido, número recibido, medidas adoptadas para las personas que no recibieron permiso;
  - ii. Lista de áreas / instalaciones con permisos requeridos (canteras, asfalto e instalaciones asociadas), fechas de aplicación, fechas de expedición (acciones de seguimiento si no se han emitido), fechas presentadas al ingeniero residente (o equivalente), situación de los sitios (en espera de permisos, trabajando, abandonado sin recuperación, plan de desmantelamiento implementado, etc.);

iii. Enumerar las áreas que tienen con acuerdos con propietarios (zonas de préstamo y de desecho, campamentos), fechas de los acuerdos, fechas presentadas al ingeniero residente (o equivalente);

iv. Identificar las principales actividades emprendidas en cada área cada mes y los aspectos más destacados de la protección ambiental y social (limpieza de terrenos, demarcación de límites, recuperación del suelo vegetal, gestión del tráfico, planificación del desmantelamiento, implementación del desmantelamiento); y

v. Para canteras: estado de reubicación y compensación (completado, o detalles de actividades mensuales y estado actual);

e. Supervisión de salud y seguridad:

i. Responsable de Higiene y Seguridad: número de días trabajados, número de inspecciones completadas e inspecciones parciales, informes para la construcción / gestión de proyectos; y

ii. Número de trabajadores, horas de trabajo, indicadores de uso de EPP – Equipos de Protección Personal (porcentaje de trabajadores con equipo completo de protección personal, parcial, etc.), incumplimiento de los trabajadores observados (por tipo de incumplimiento, EPP o de otro tipo), advertencias dadas, advertencias reincidentes y las medidas de seguimiento adoptadas (si las hubiere);

f. Capacitación:

i. Número de nuevos trabajadores, número de personas que reciben formación de inducción, fechas de formación de inducción;

ii. Número y fechas de las conversaciones sobre los materiales de educación, número de trabajadores que reciben la salud y seguridad ocupacional (OHS), capacitación ambiental y social y asisten a capacitaciones dadas por organismos externos articuladas a través del Equipo de Campo.

g. Supervisión Ambiental y Social:

i. Número de notificaciones recibidas con relación a aspectos ambientales y sociales. Número de notificaciones respondidas y Número de notificaciones pendientes.

ii. Número de informes de seguimiento Ambiental y Social emitidos por el RAS y frecuencia de emisión (mensual, bimestral, etc.).

iii. Inspecciones programadas en el mes. Número de inspecciones realizadas sobre el total de inspecciones programadas.

h. Reclamos:

Si hubiera un reclamo no resuelto se deberá incluir en el informe de seguimiento. La empresa deberá notificarse realizar un registro de las quejas informadas por el Equipo de Campo y dar el seguimiento de su resolución. La UEM/UEP será la responsable de llevar el registro de los agravios ocurridos por fecha de recepción, denunciante, cómo se recibió, a quien se refirió para acción, resolución y fecha (si se completó), fecha de la resolución reportada al reclamante, cualquier acción de seguimiento requerido (referencia cruzada a otras secciones según sea necesario):

i. Quejas laborales;

ii. Quejas de la comunidad;

- i. Tráfico y vehículos / equipo:
  - i. Accidentes de tránsito que involucren vehículos y equipos de proyecto: proporcionar fecha, ubicación, daño, causa, seguimiento;
  - ii. Accidentes que involucren vehículos o bienes ajenos al proyecto (también reportados bajo indicadores inmediatos): proporcionar fecha, ubicación, daño, causa, seguimiento; y
  - iii. Estado general de los vehículos / equipo (juicio subjetivo por parte del ambiental); reparaciones y mantenimiento no rutinarios necesarios para mejorar la seguridad y / o el desempeño ambiental;
  
- j. Mitigación y problemas ambientales (incluir seguimiento de los programas principales del PGASc), incluir como mínimo:
  - i. Polvo: número de quejas, advertencias dadas, acciones tomadas para resolver; aspectos destacados del control de polvo de cantera (cubiertas, pulverizadores, estado operativo); % de camiones de transporte de roca / roca desintegrada / desechos con cobertores, acciones tomadas para vehículos descubiertos;
  - ii. Control de la erosión: controles implementados por ubicación, estado de cruces de agua, inspecciones ambientales y sus resultados, acciones tomadas para resolver problemas, reparaciones de emergencia necesarias para controlar la erosión / sedimentación;
  - iii. Áreas de préstamo, áreas de desecho, plantas de asfalto, plantas de concreto: identificar las principales actividades emprendidas este mes en cada uno, y los aspectos más destacados de la protección ambiental y social: desbroce, demarcación de límites, recuperación del suelo vegetal, gestión del tráfico, planificación del desmantelamiento;
  - iv. Voladura: número de explosiones (y ubicaciones), estado de implementación del plan de voladura (incluyendo avisos, evacuaciones, etc.), incidentes de daños o quejas fuera del sitio (referencia cruzada a otras secciones según sea necesario);
  - v. Derrames, si hubiera: derrame de material, ubicación, cantidad, acciones tomadas, eliminación de materiales (informe todos los derrames que resulten en contaminación del agua o del suelo);
  - vi. Manejo de residuos: tipos y cantidades generados y gestionados, incluida la cantidad extraída del sitio (y por quién) o reutilizada / reciclada / dispuesta en el lugar;
  - vii. Detalles sobre plantaciones de árboles y otras mitigaciones requeridas emprendidas este mes; y
  - viii. Detalles de las medidas de mitigación para la protección del agua y de pantanos requeridas emprendidas este mes;
  
- k. Cumplimiento:
  - i. Estado de cumplimiento de las condiciones de todos los consentimientos / permisos pertinentes a las obras, incluidas las canteras, etc.: declaración de cumplimiento o lista de cuestiones y medidas adoptadas (o por adoptar) para alcanzar el cumplimiento;
  - ii. Cumplimiento de los requisitos del PGASc: declaración de cumplimiento o enumeración de las cuestiones y medidas adoptadas (o por adoptar) para alcanzar el cumplimiento; y
  - iii. Otras cuestiones no resueltas de meses anteriores relacionadas con aspectos ambientales y sociales



### 3. PLANOS

-**LOTE 1 correspondiente al SECTOR NORTE** (límites: Al Norte Av. Monseñor Sueldo – Al Oeste Av. Las Rosas – Al Este Av. San Juan Bautista – Al Sur Flor de Cerezo).

#### **G. OBRAS DE INFRAESTRUCTURA PRIVADA**

G.1 ABASTECIMIENTO DE AGUA - CONEXIÓN DE AGUA INTRALOTE

G.1 TORRE TANQUE DE RESERVA

G.5 NÚCLEOS HÚMEDOS (BAÑOS)

-**LOTE 2 correspondiente SECTOR SUR** (límites: Al Norte Flor de Cerezo – Al Oeste Av. Las Rosas – Al Este Av. San Juan Bautista – Al Sur Av. Los Terebintos).

#### **B. OBRAS DE EQUIPAMIENTO COMUNITARIO**

B.1 CONSTRUCCIÓN DEL S.U.M. BARRIO PAPA FRANCISCO

G.1 TORRE TANQUE DE RESERVA

#### **G. OBRAS DE INFRAESTRUCTURA PRIVADA**

G.1 ABASTECIMIENTO DE AGUA - CONEXIÓN DE AGUA INTRALOTE

G.5 NÚCLEOS HÚMEDOS (BAÑOS)

# SECTOR NORTE



REFERENCIAS			
	PLAZA PAPA FRANCISCO		16 MODULO HABITACIONAL
	17 MODULO HABITACIONAL		33 MODULO DE BAÑO (PARA PRESUPUESTAR)
<b>SECTOR NORTE</b>		<b>SECTOR SUR</b>	
	35 MODULO DE BAÑO (PARA PRESUPUESTAR)		29 INTRALOTE (AGUA) (PARA PRESUPUESTAR)
	29 INTRALOTE (AGUA) (PARA PRESUPUESTAR)		SALON DE USOS MÚLTIPLES (PARA PRESUPUESTAR)

  

**CROQUIS DE UBICACION ASENTAMIENTO PAPA FRANCISCO**

 <b>GOBIERNO DE CATAMARCA</b> MINISTERIO DE VIVIENDA Y URBANIZACIÓN	MINISTERIO DE VIVIENDA Y URBANIZACIÓN SECRETARÍA DE VIVIENDA, TIERRA Y HABITAT Dirección Provincial de Hábitat e Infraestructura PROGRAMA INTEGRAL DE HABITAT Y VIVIENDA - BIRF N°112-AR PROYECTO INTEGRAL ASENTAMIENTO PAPA FRANCISCO - II ETAPA			Firma y Sello
	PLANO GENERAL DE OBRAS A EJECUTAR	Esc. SIV	Fecha Jun. 2023	Plano N°

**SOPORTE COLUMNA TANQUE DE RESERVA  
ESTRUCTURA FILAR**

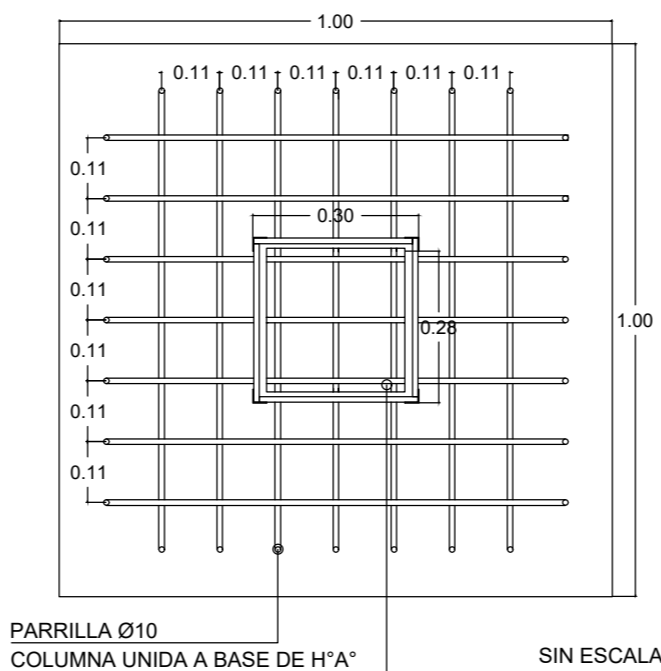
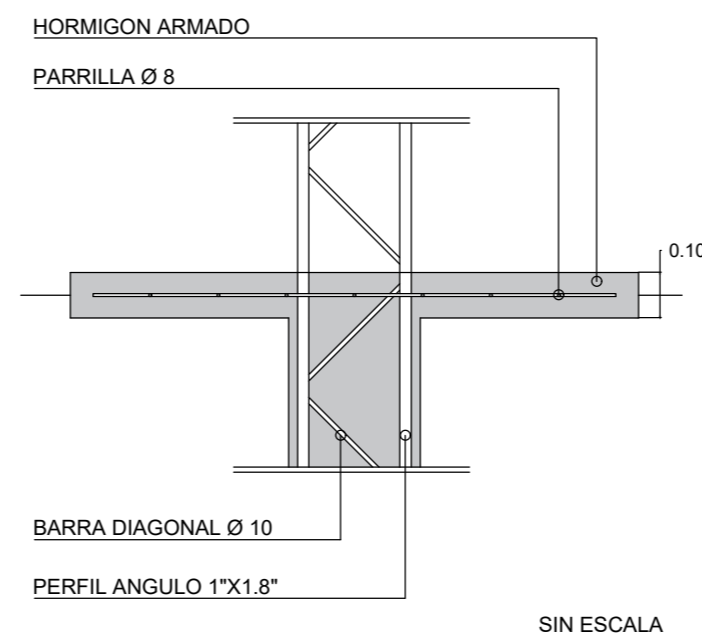
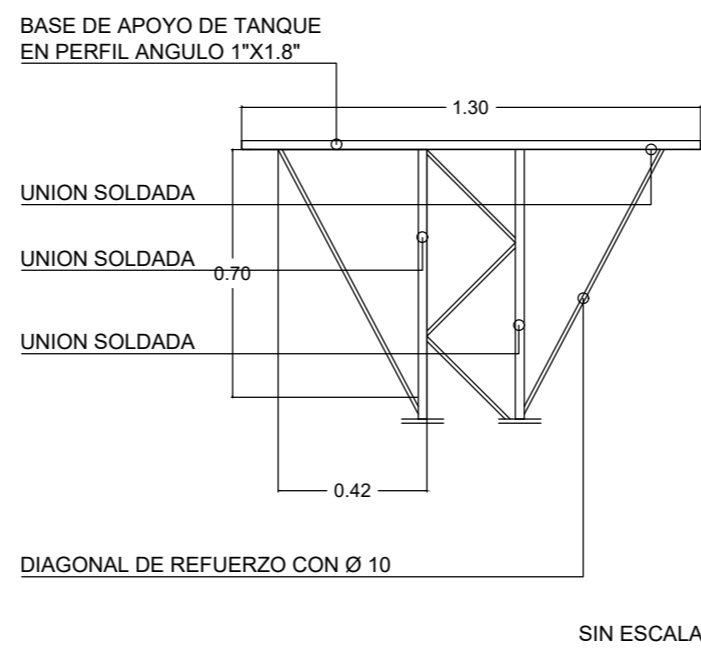
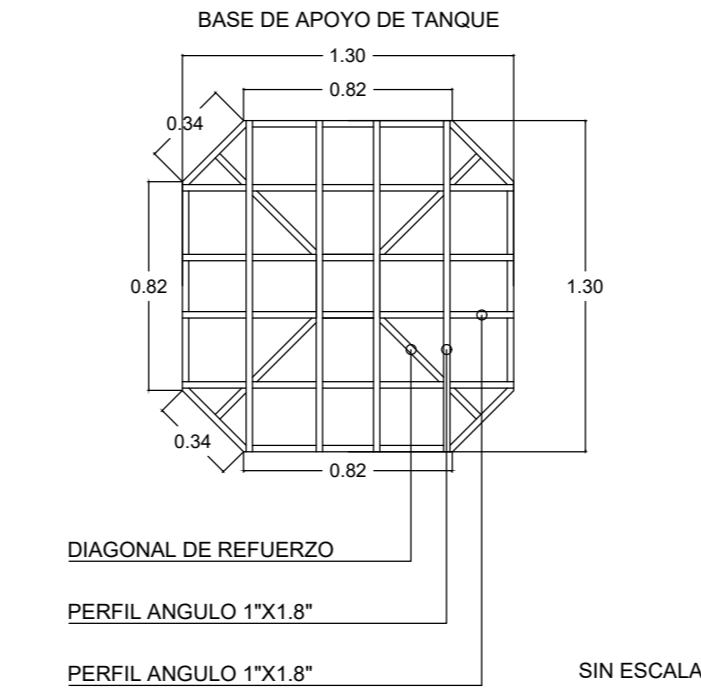
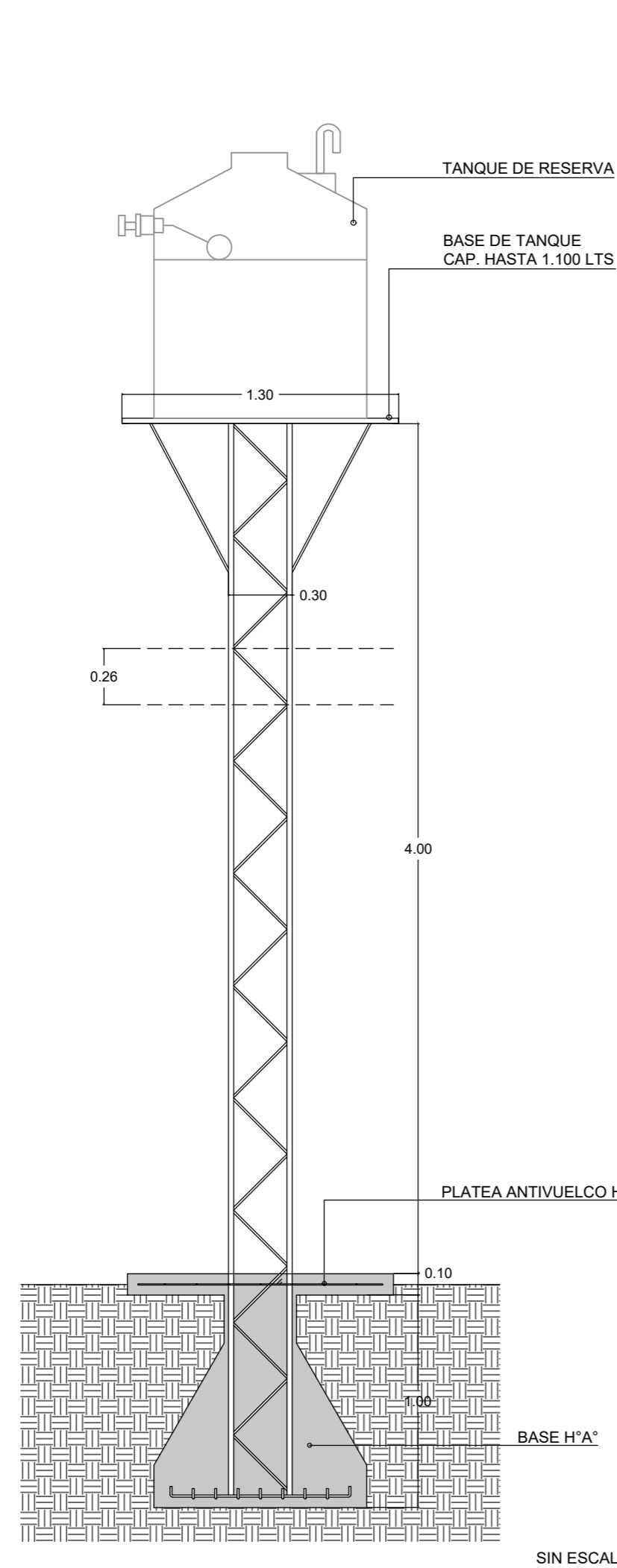

**ESQUEMA DE INSTALACION A PRESUPUESTAR**



**REFERENCIAS**

**SECTOR NORTE**

○ 29 BASE/ COLUMNA/ TANQUE (PARA PRESUPUESTAR)

**CROQUIS DE UBICACION ASENTAMIENTO PAPA FRANCISCO**

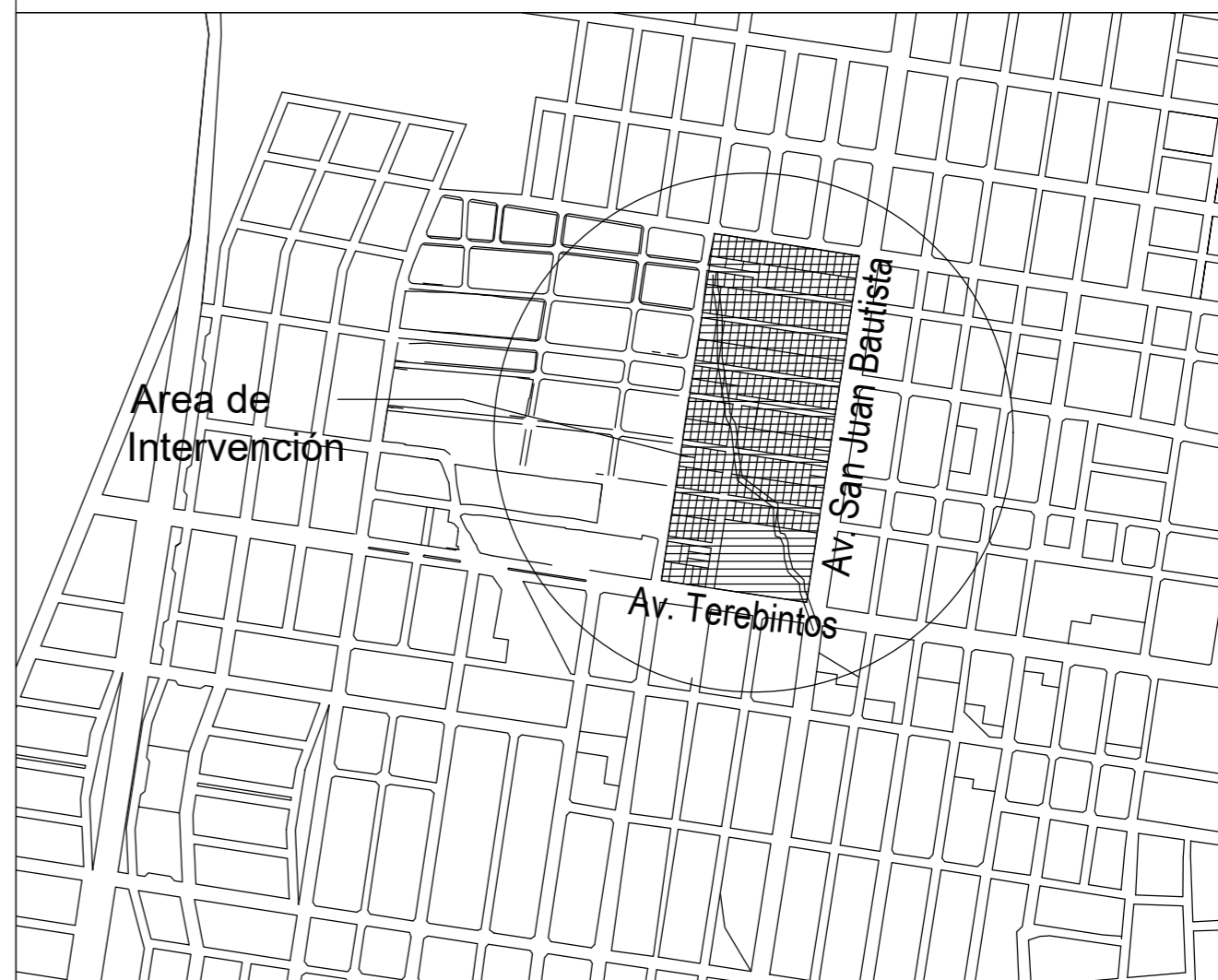

	<b>MINISTERIO DE VIVIENDA Y URBANIZACIÓN</b> SECRETARÍA DE VIVIENDA, TIERRA Y HÁBITAT Dirección Provincial de Hábitat e Infraestructura			Firma y Sello
	PROGRAMA INTEGRAL DE HÁBITAT Y VIVIENDA - BIRF Nº 8712-AR <b>PROYECTO INTEGRAL ASENTAMIENTO PAPA FRANCISCO - II ETAPA</b> LOTE N°1 - SECTOR NORTE G-1- OBRA DE INFRAESTRUCTURA PRIVADA INSTALACIONES DE AGUA - TANQUE DE RESERVA			
Esc S/V	Fecha Jun. 2023	Plano N°		

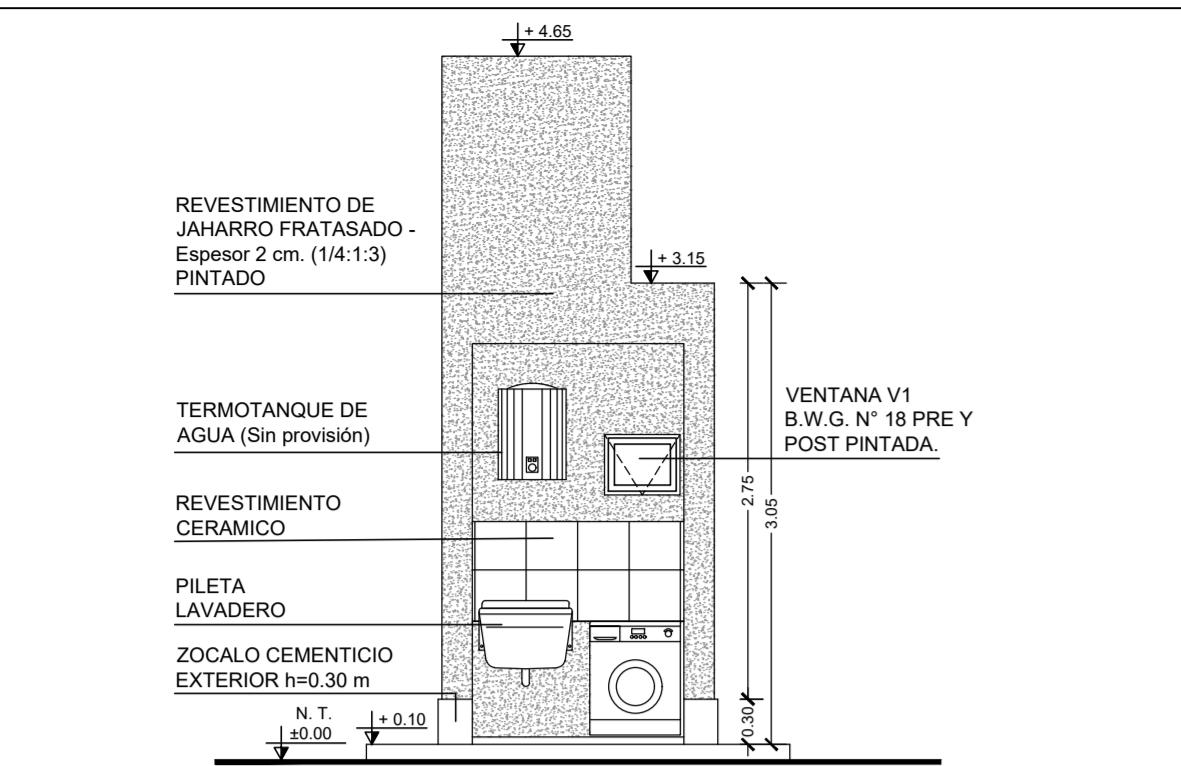

VISTA

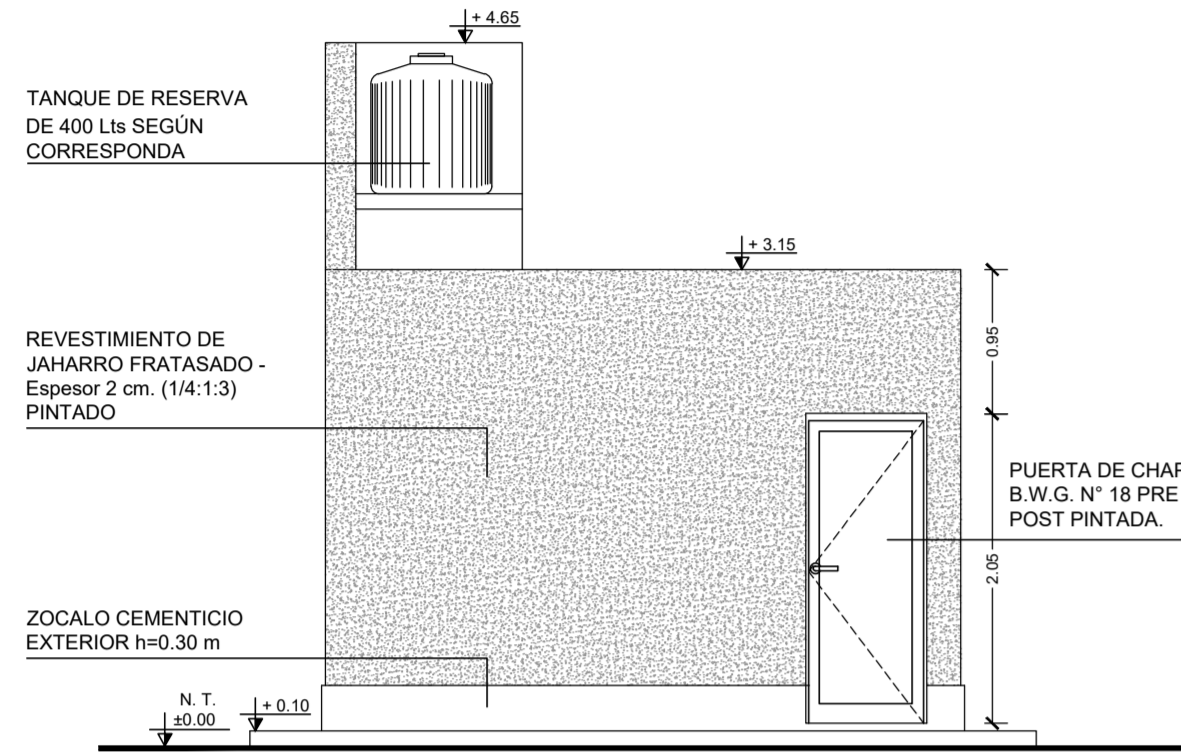

VISTA

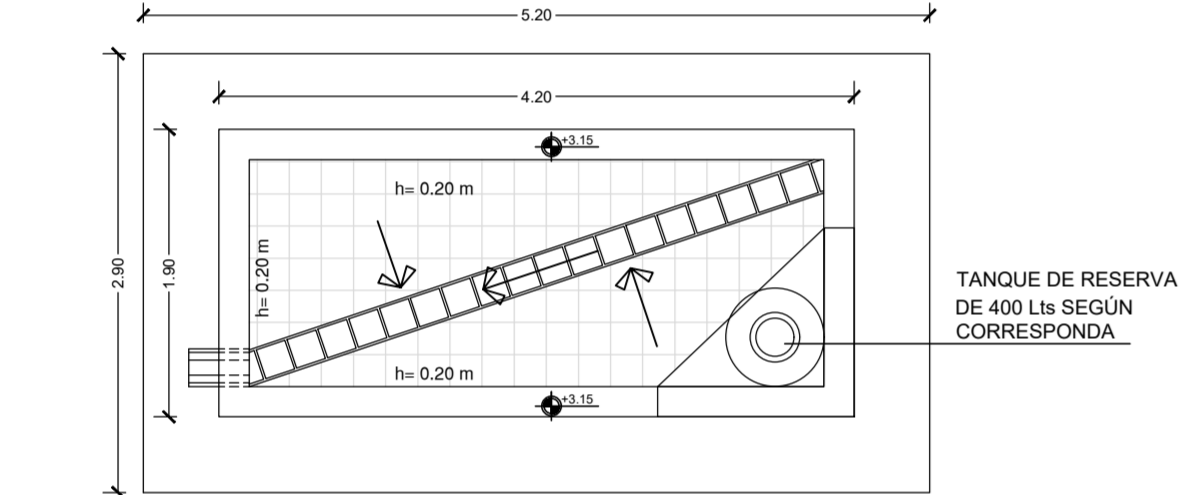

PLANTA DE TECHOS

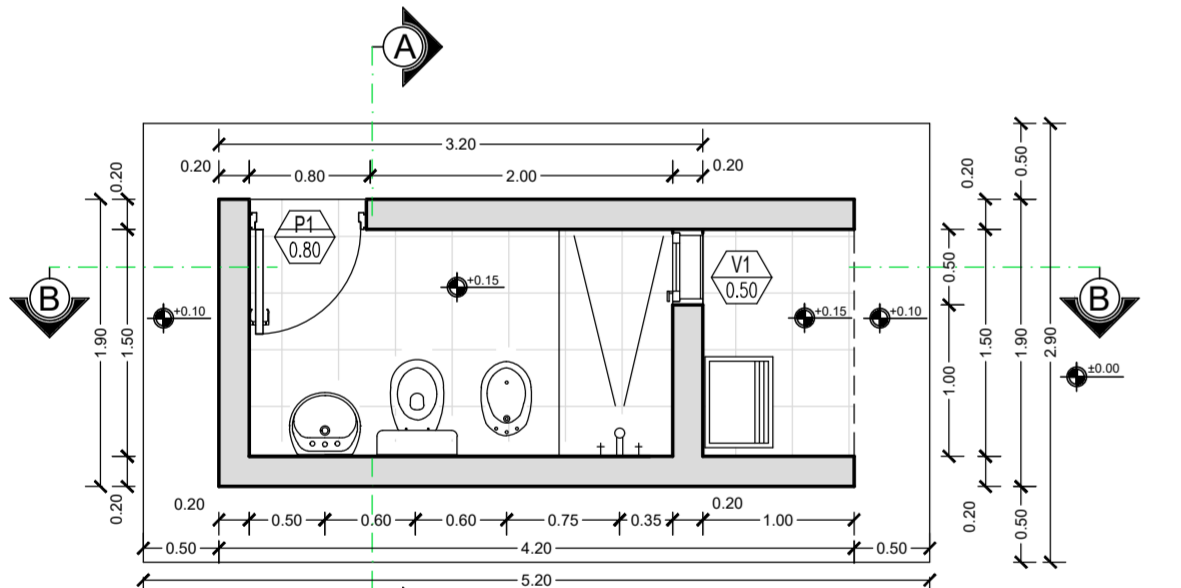

PLANTA

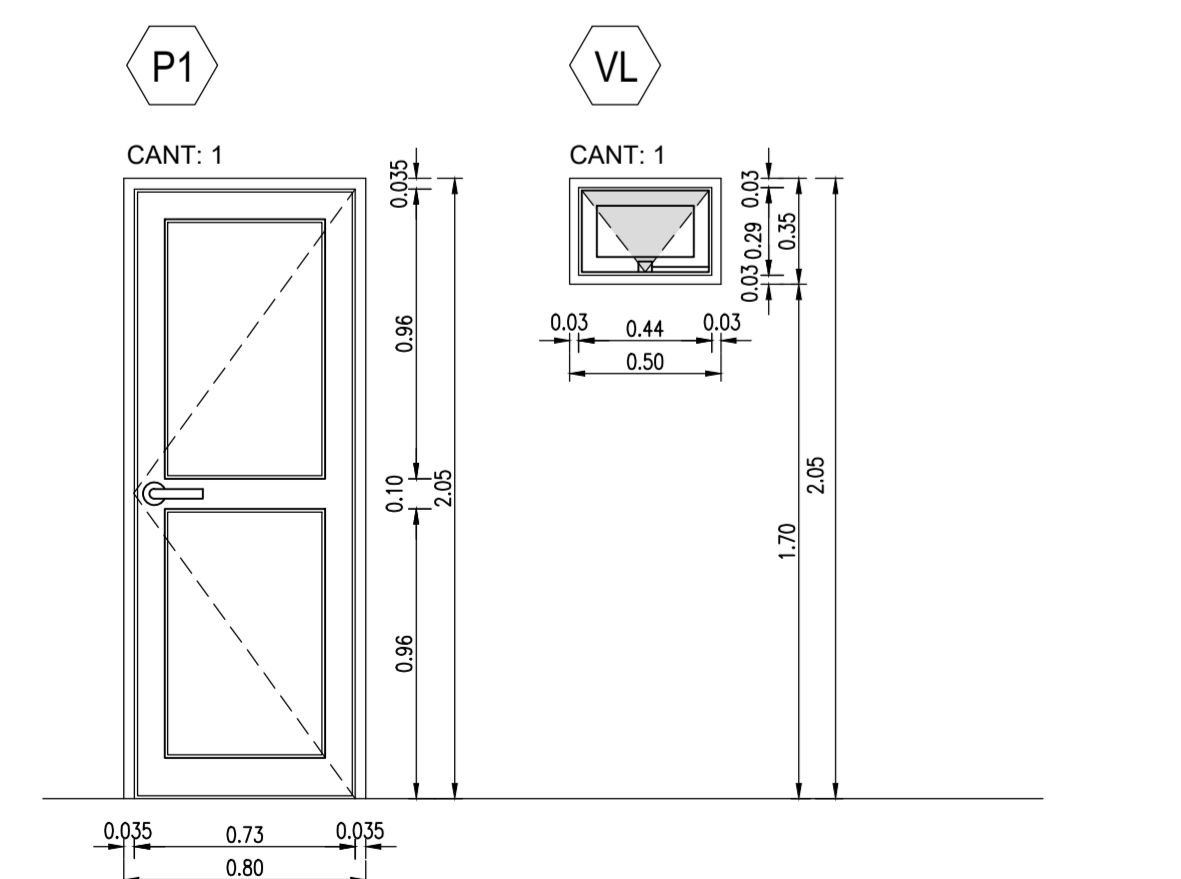

CARACTERISTICAS	Puerta de 1 hoja de chapa	Ventana de una hoja del tipo balcon
MARCO	Chapa doblada BWG N°18 de 10 cm. de ancho.	Chapa doblada BWG N°18 de 10 cm. de ancho.
HOJAS	Bastidor de chapa doblada BWG N°18 Abre hacia dentro	Bastidor de chapa doblada BWG N°18 Abre hacia dentro - Retrabile.
VIDRIOS		Doble translucido.
HERRAJES	De hierro reforzado Cerradura doble paleta	De hierro reforzado A Palanca
CONTRAVIDRIOS		De aluminio tipo "F"
TERMINACION	Pintada con 2 manos de esmalte sintético mate, previo antioxisdo.	Pintada con 2 manos de esmalte sintético mate, previo antioxisdo.

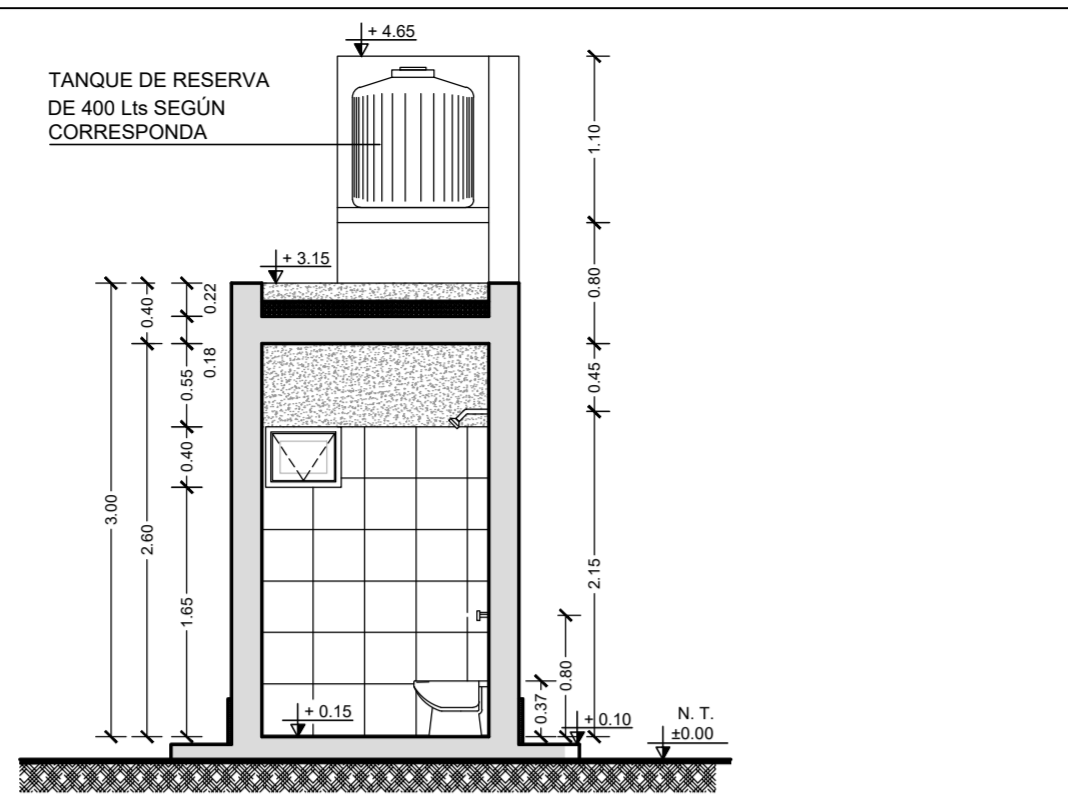

CORTE A-A

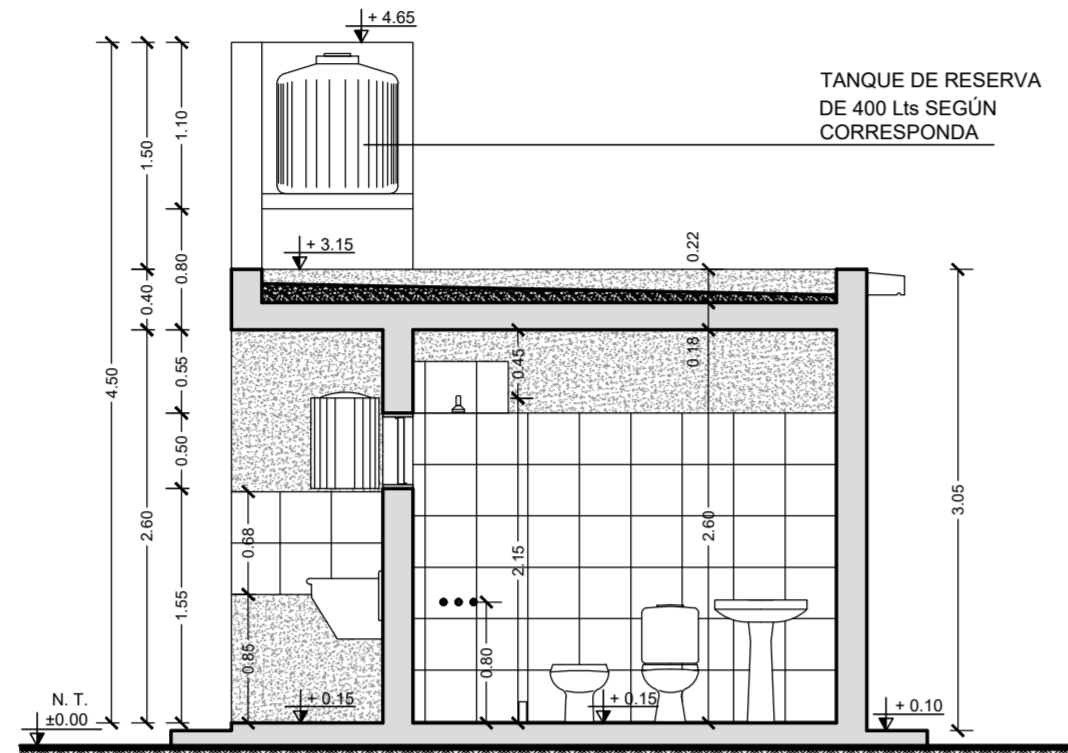

CORTE B-B



PLANTA DE ESTRUCTURAS

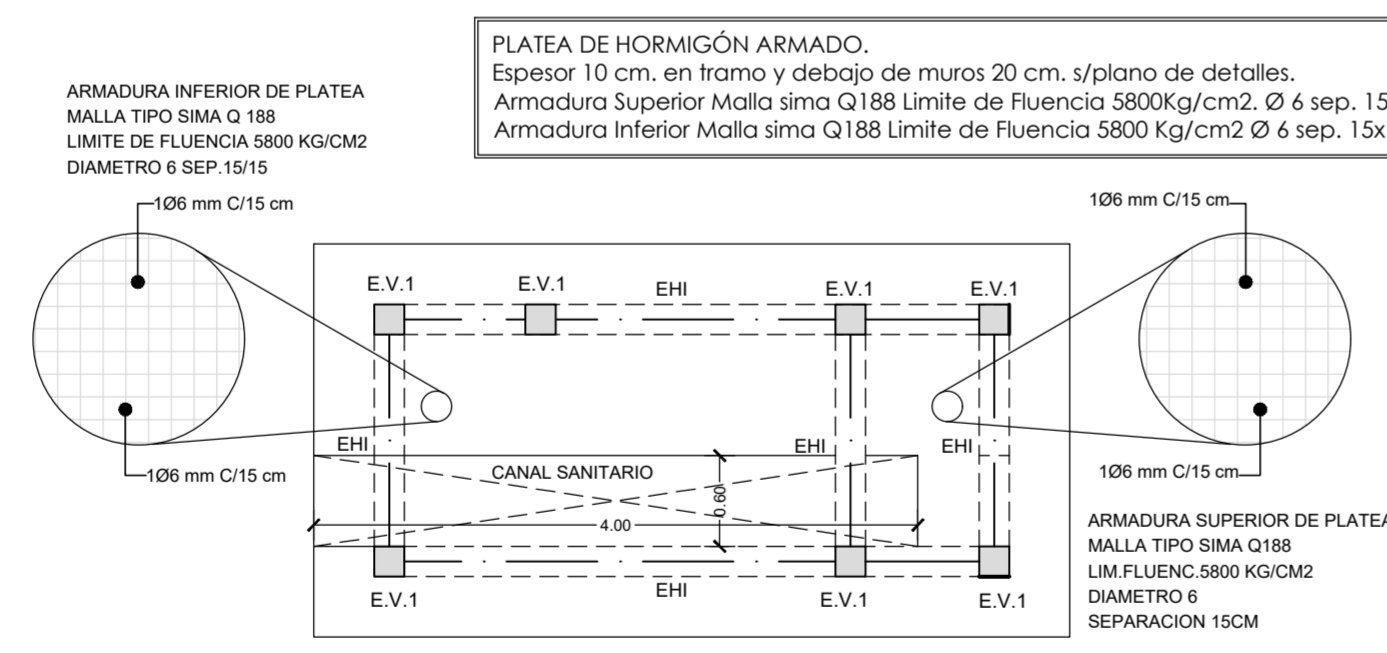

PLANTA DE FUNDACIONES

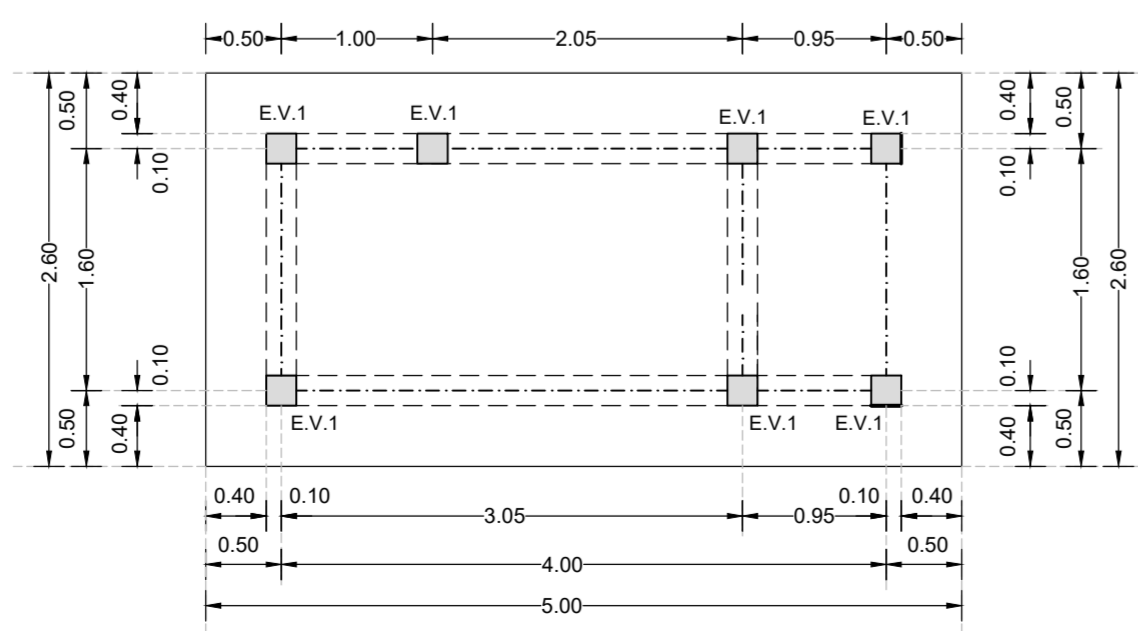

PLANTA DE REPLANTEO

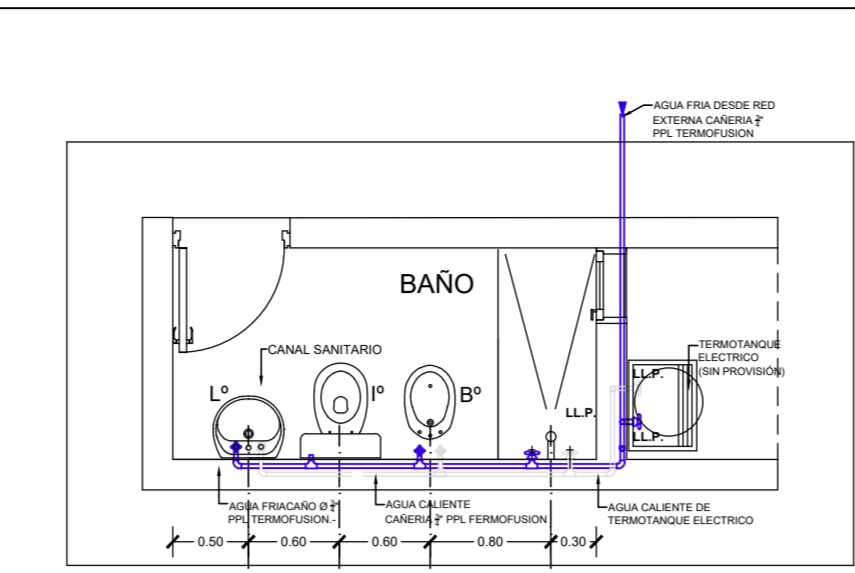

PLANTA INST. AGUA FRIA Y CALIENTE

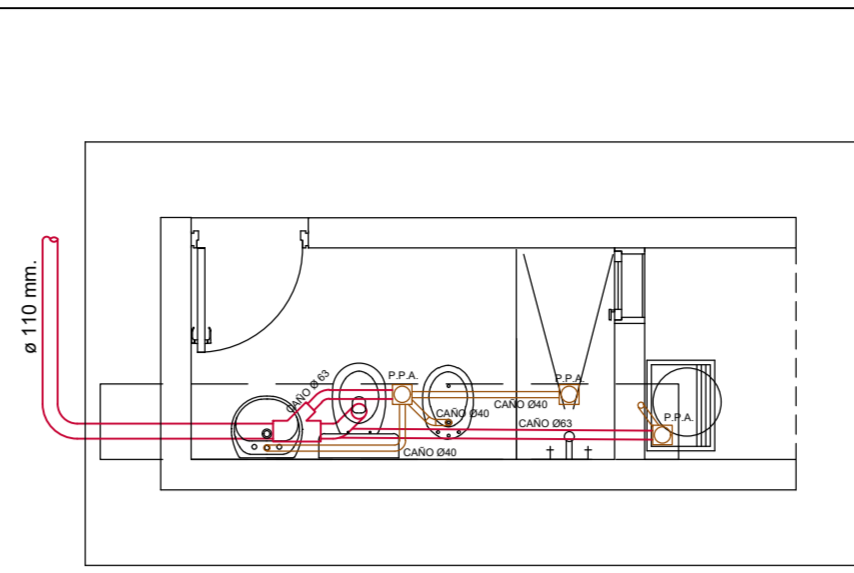

PLANTA INST. CLOACAL

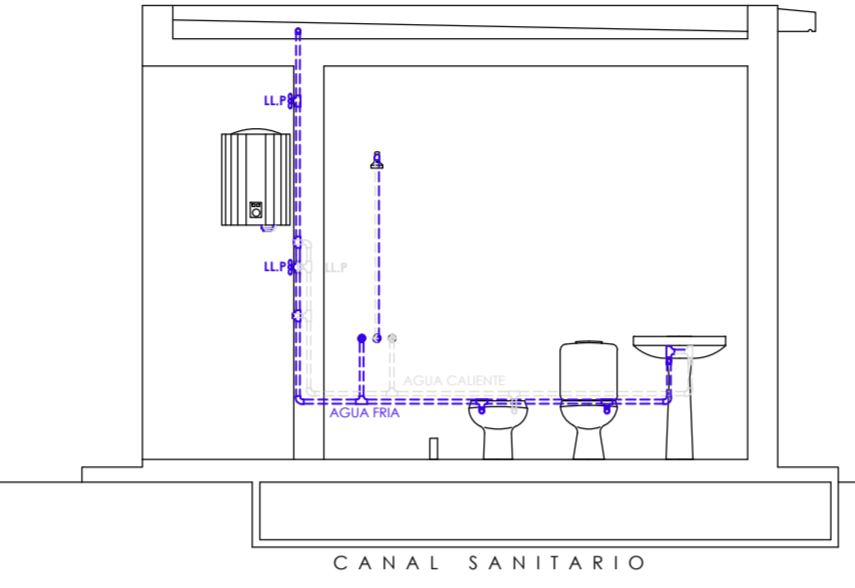

CORTE ESQUEMA

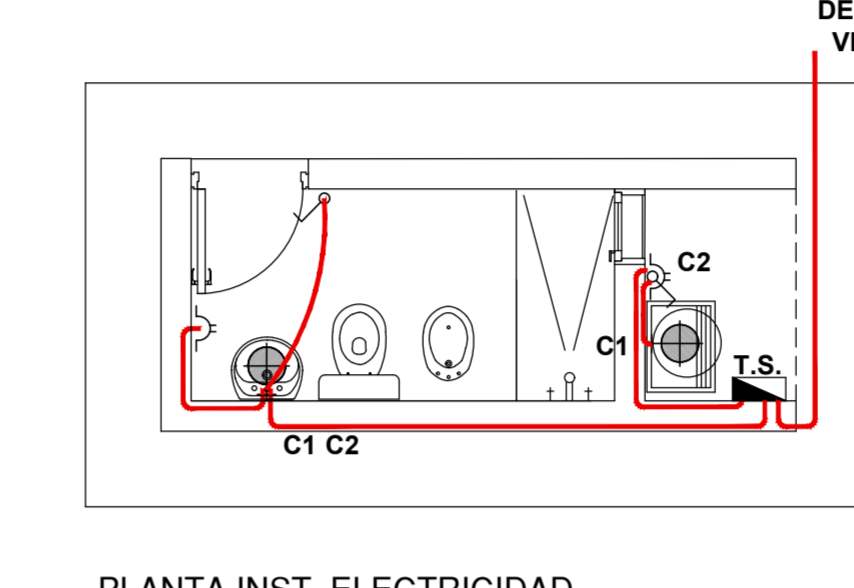

PLANTA INST. ELECTRICIDAD

**Nota**  
Se contempla la ejecucion de la alimentacion de agua a tanque de reserva desde Conexion Domiciliar existente. Toda la cañeria de agua Fria y Caliente será de Polipropileno Copolimero Random (tipo 3) de union por el sistema de termofusion tipo Acqua System o similar.

**Importante**  
Previo al inicio de las tareas se debera adaptar el modelo Tipo diseñado a la vivienda existente, considerando la ubicacion de acuerdo a la funcionalidad de la casa y relaciones de los locales que conforman a la misma y en comun acuerdo con el propietario y Equipo de Campo.

**Nota**  
Se emplearán caños de plástico corrugado reforzados y aprobados, cajas de chapa, conectores a rosca de H°G°. Artefactos y accesorios de 1° calidad, llaves T M, en tableros segun balance de consumo conectores de cobre con aislacion plastica, Se colocará jabalina de acero cobre reglamentario, como elemento de seguridad. - Tablero seccional de 2 Circuitos: 1 Circuito para toma corrientes y otro para bocas y llaves. - Las cajas de toma corrientes deberán ser individuales y separadas de las cajas de llaves de puntos en tablero seccional. Toda la instalacion eléctrica deberá responder a las normas del ENRE y de la municipalidad de la capital.

**E.H.I.** - ENCADENADO HORIZONTAL INTERIOR 20x20. Ejecutado en Hormigon Armado - Dosaje 1:3:3 (Cemento: Arena Gruesa: Granza) - Sección 20 x 20 cm. Armadura Principal compuesta de 4 Fe ø 8 mm. - Estribos 1 Fe ø 6 mm. cada 18 cm.

**E.H.S.** - ENCADENADO HORIZONTAL SUPERIOR NIVEL DE LOSA 20x20. Ejecutado en Hormigon Armado - Dosaje 1:3:3 (Cemento: Arena Gruesa: Granza) - Sección 20 x 20 cm. Armadura Principal compuesta de 4 Fe ø 8 mm. - Estribos 1 Fe ø 6 mm. cada 18 cm.

**E.V.1** - ENCADENADO VERTICAL 20x20. Ejecutado en Hormigon Armado - Dosaje 1:3:3 (Cemento: Arena Gruesa: Granza) - Sección 20 x 20 cm. Armadura Principal compuesta de 4 Fe ø 8 mm. - Estribos 1 Fe ø 6 mm. cada 18 cm.

**MAMPOSTERIA PORTANTE:** Muros portantes ejecutados con mampuestos de ceramico de tubos verticales de 18 x 19 x 33 cm portantes.

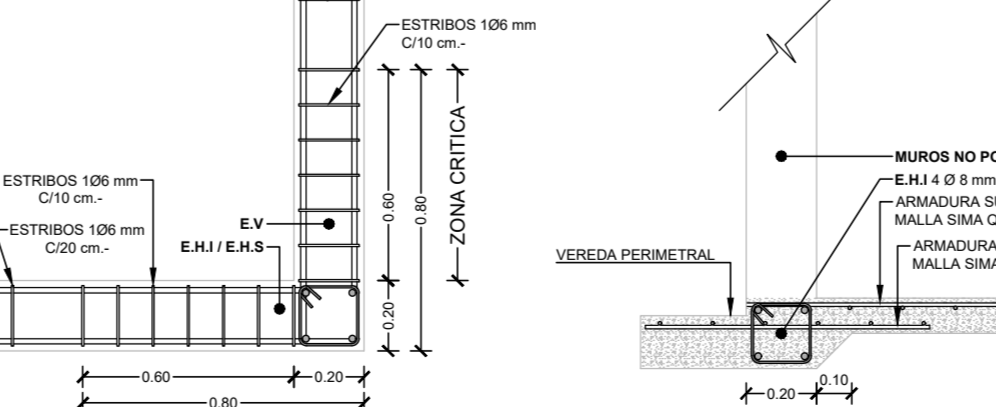
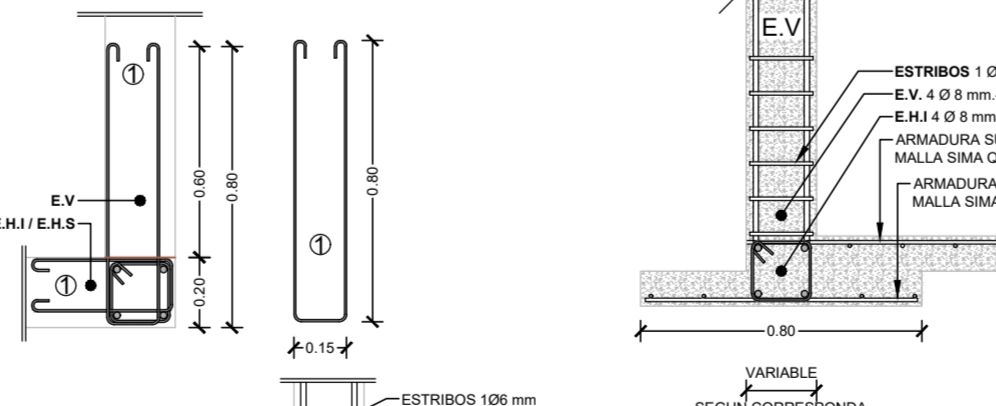
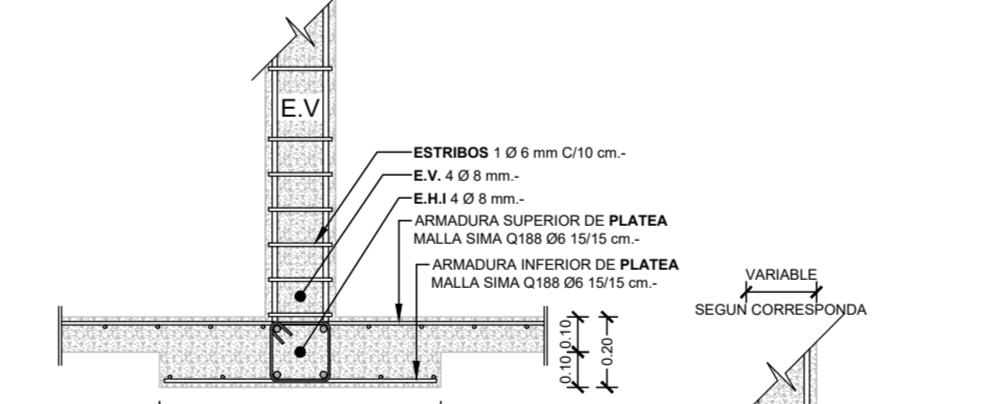
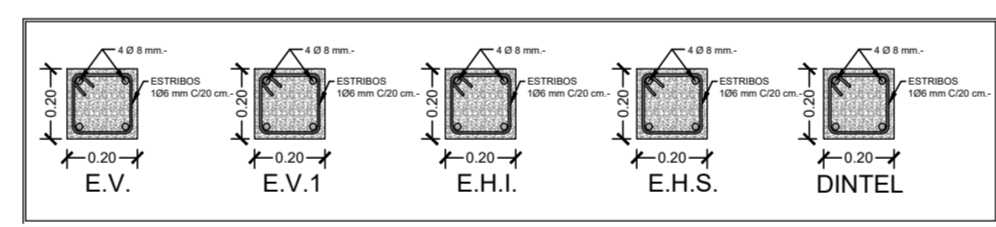

DETALLE DE ENCUENTROS DE ENCADENADOS

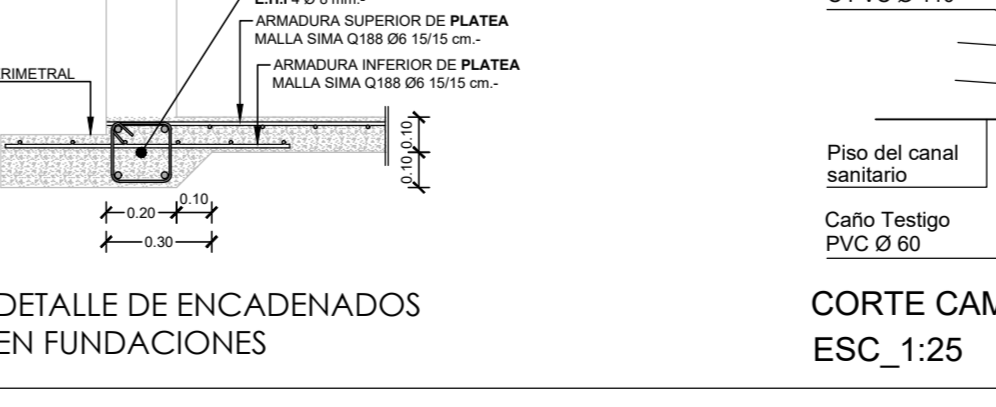
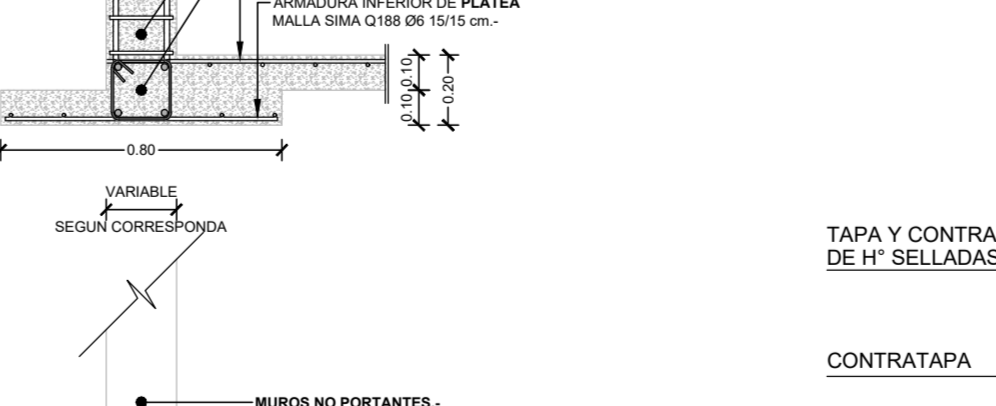
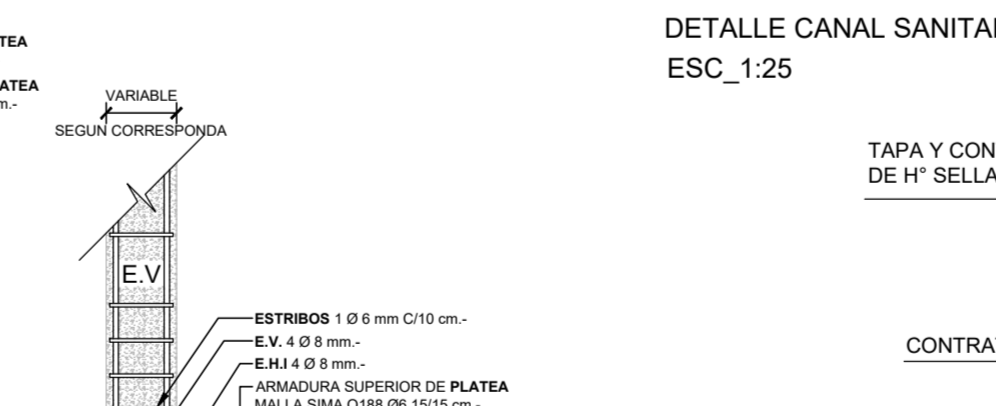
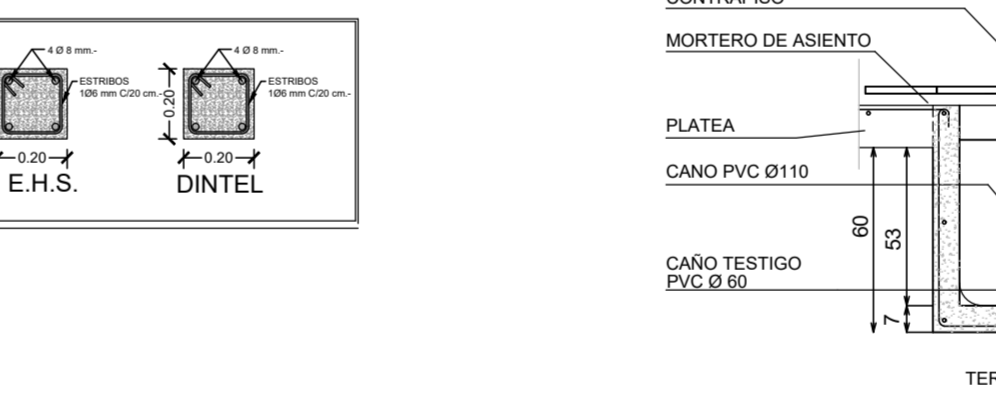

DETALLE DE ENCADENADOS EN FUNDACIONES

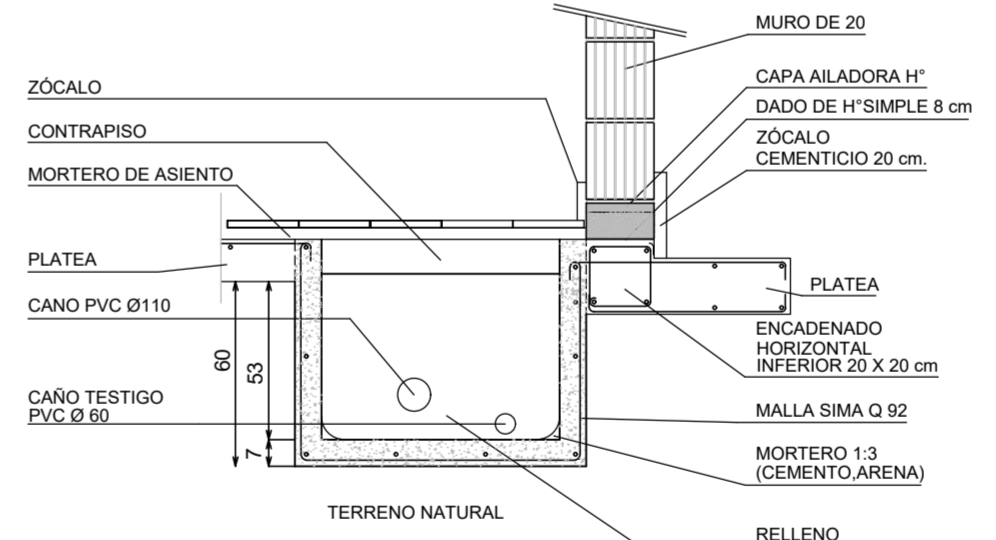

DETALLE CANAL SANITARIO ESC\_1:25

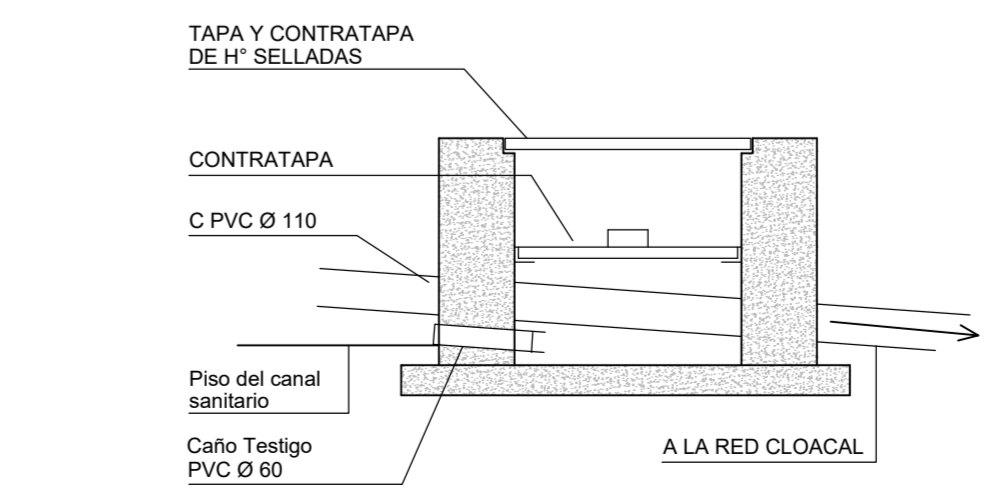
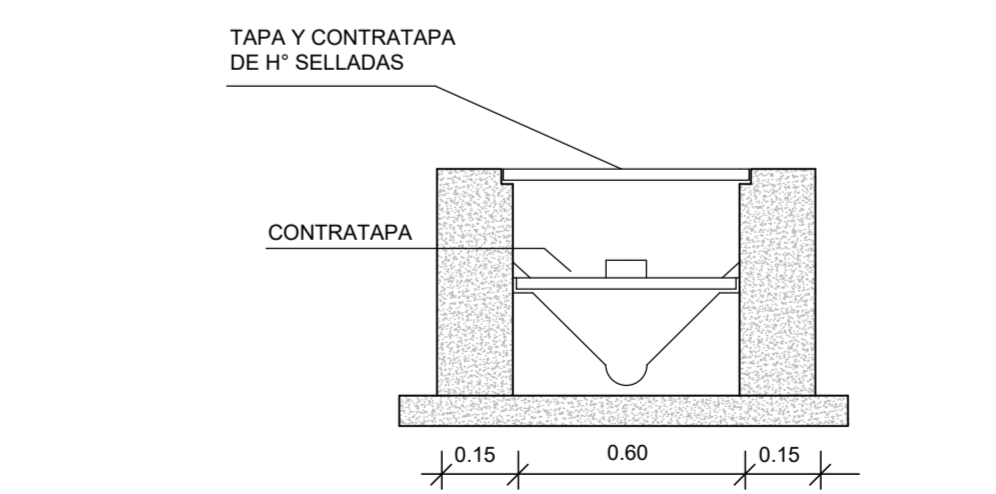

CORTE CAMARA DE INSPECCION ESC\_1:25

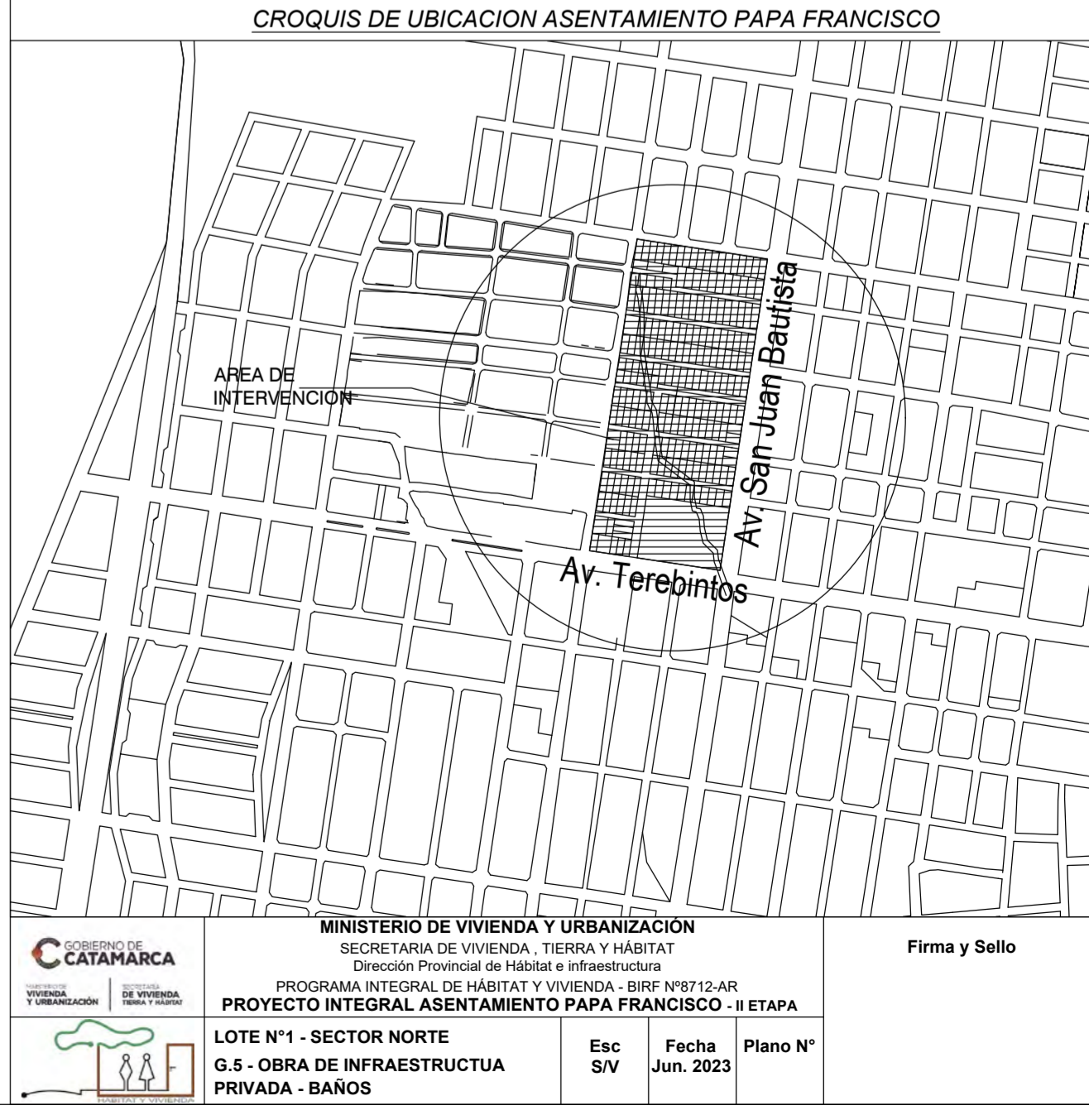
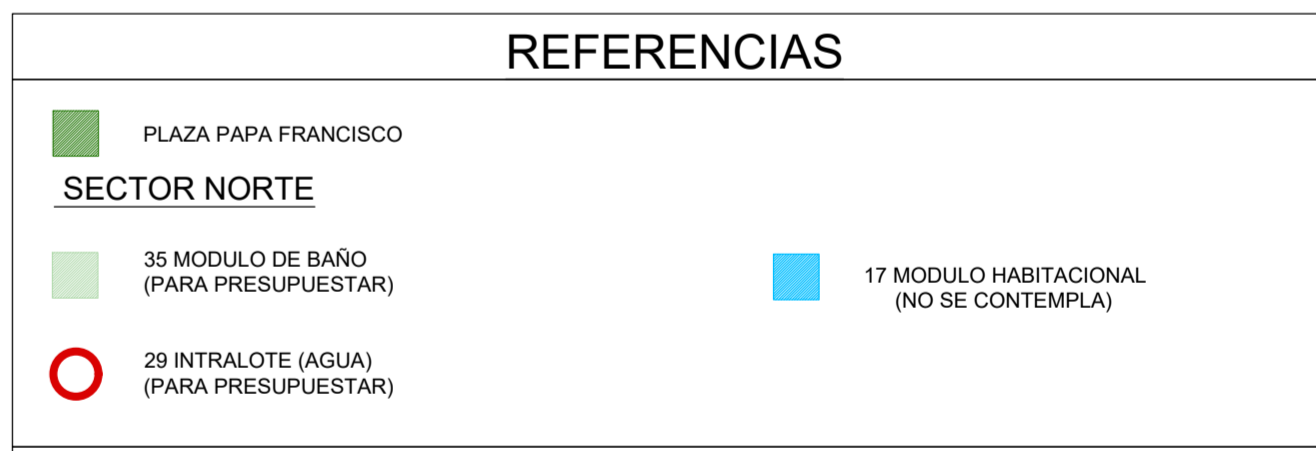

**REFERENCIAS**

PLAZA PAPA FRANCISCO  
SECTOR NORTE  
35 MODULO DE BAÑO (PARA PRESUPUESTAR)  
17 MODULO HABITACIONAL (NO SE CONTEMPLA)  
29 INTRALOTE (AGUA) (PARA PRESUPUESTAR)

**CROQUIS DE UBICACION ASENTAMIENTO PAPA FRANCISCO**

MINISTERIO DE VIVIENDA Y URBANIZACION  
SECRETARIA DE VIVIENDA, TIERRA Y HABITAT  
DIRECCION PROVINCIAL DE HABITAT E INFRAESTRUCTURA  
PROGRAMA INTEGRAL DE HABITAT Y VIVIENDA - BIRF N°9712-AR  
PROYECTO INTEGRAL ASENTAMIENTO PAPA FRANCISCO - II ETAPA

LOTE N°1 - SECTOR NORTE  
G.5 - OBRA DE INFRAESTRUCTUA PRIVADA - BAÑOS

Esc SV  
Fecha Jun. 2023  
Plano N°

Firma y Sello



N°	DESIGNACION	CONTRA-PISOS	PISOS	ZOCA-LOS	REVOQUES				UMBRAL	REVESTI-MIENTOS	CIELO-RRASOS	PINTURAS			INSTALACIONES			OBSERVACIONES	
					Exterior		Interior					Muros	Cielorrasos	Carpinterías		Sanitarias	Gas		Eléctrica
					Azotado	Grueso	Fino	Grueso						Fino	Aluminio				
1	Salón	○	○	○	○	○	○	○	○	○	○	○	○	○	○	○	○	○	Accesorios: 1 secamanos - espejo 1 Dispensador de jabon liquido - 3 portarrollos Accesorios: Barriles - 1 secamanos - espejo 1 Dispensador de jabon liquido - 1 portarrollos
2	Cocina	○	○	○	○	○	○	○	○	○	○	○	○	○	○	○	○	○	
3	Depósito	○	○	○	○	○	○	○	○	○	○	○	○	○	○	○	○	○	
4	Baño	○	○	○	○	○	○	○	○	○	○	○	○	○	○	○	○	○	
5	Baño discapac.	○	○	○	○	○	○	○	○	○	○	○	○	○	○	○	○	○	
6	Patio	○	○	○	○	○	○	○	○	○	○	○	○	○	○	○	○	○	
7	Ingreso	○	○	○	○	○	○	○	○	○	○	○	○	○	○	○	○	○	

PLANILLA DE LOCALES

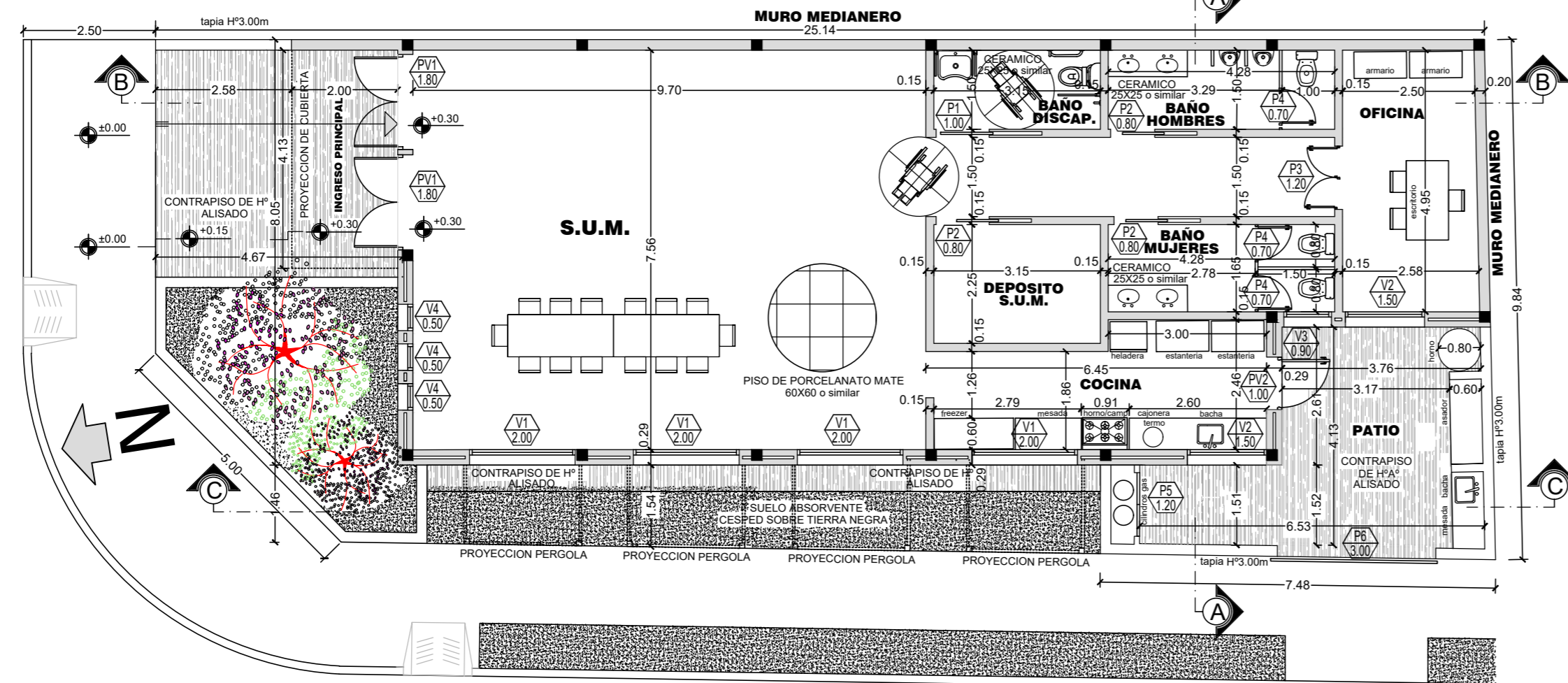

PLANTA GENERAL



	MINISTERIO DE VIVIENDA Y URBANIZACIÓN SECRETARÍA DE VIVIENDA, TIERRA Y HÁBITAT Dirección Provincial de Hábitat e Infraestructura			Firma y Sello
	PROGRAMA INTEGRAL DE HÁBITAT Y VIVIENDA - BIRF N°8712-AR PROYECTO INTEGRAL ASENTAMIENTO PAPA FRANCISCO - II ETAPA			
	LOTE N°2-SECTOR SUR- B1- S.U.M. PLANTA GENERAL PLANILLA DE LOCALES RENDERS	Esc S/V	Fecha Jun. 2023	Plano N°

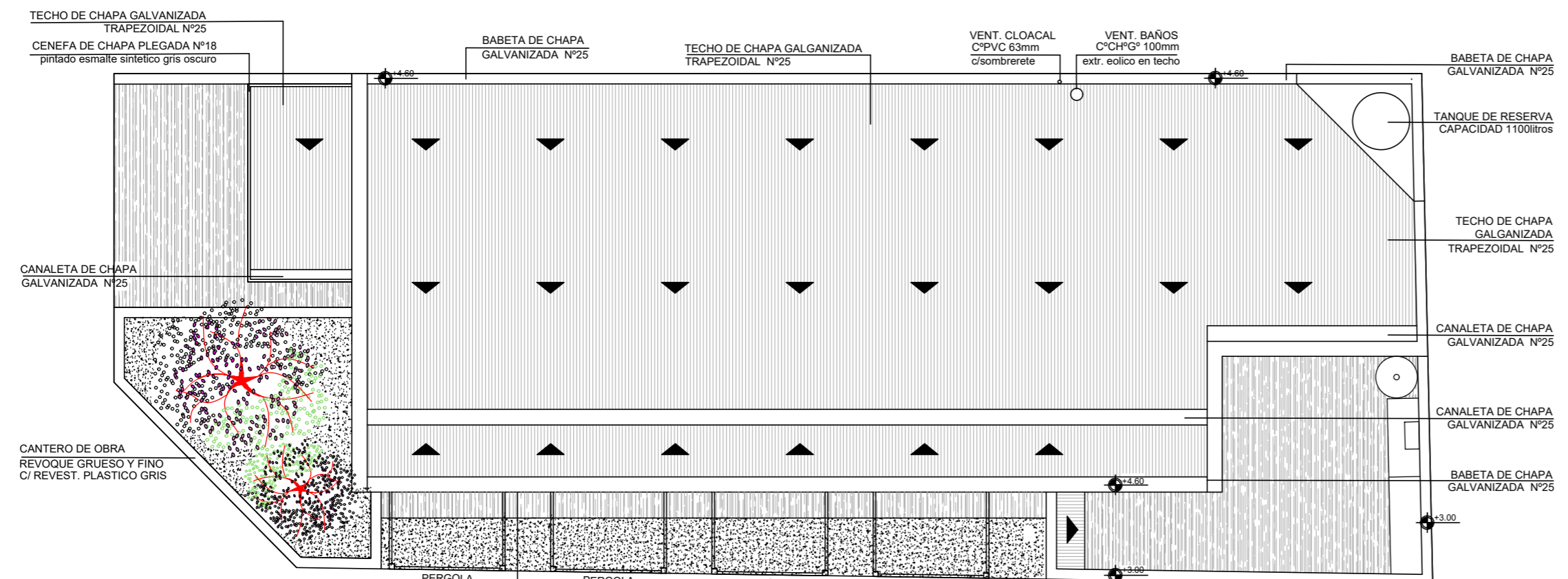
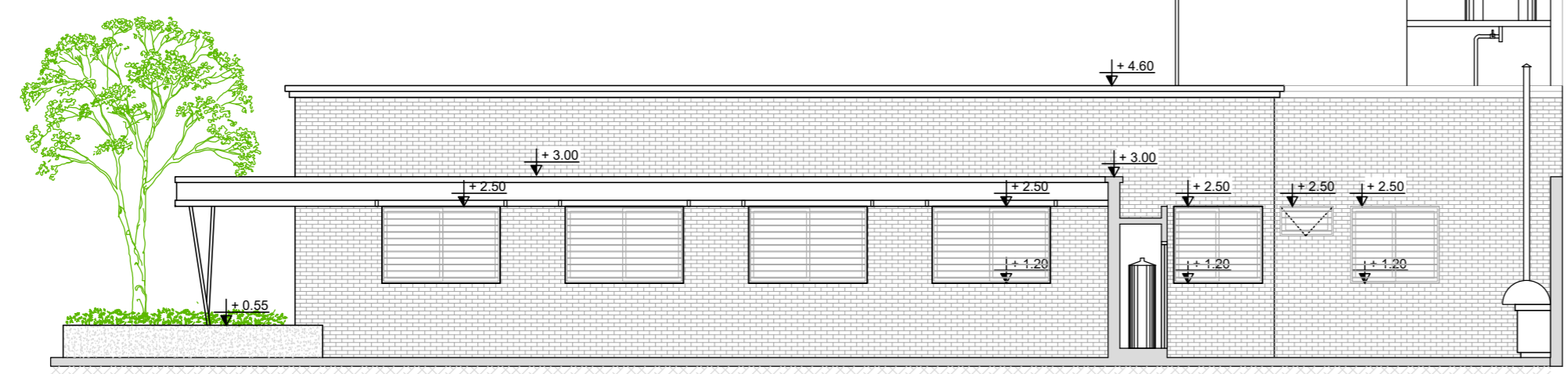
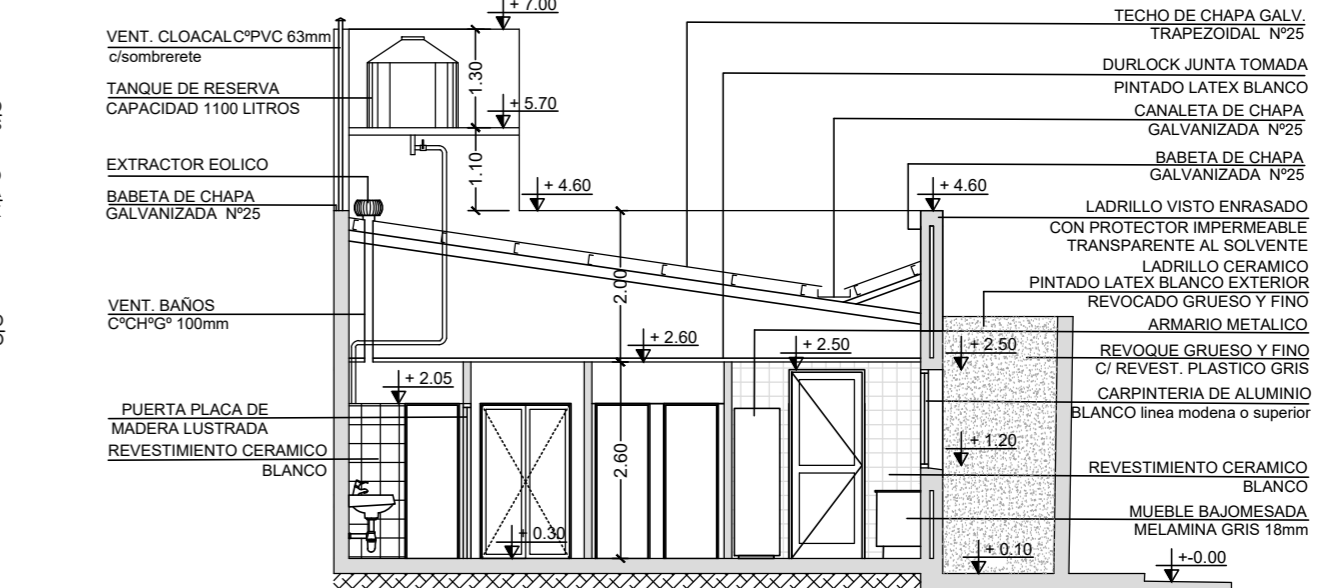
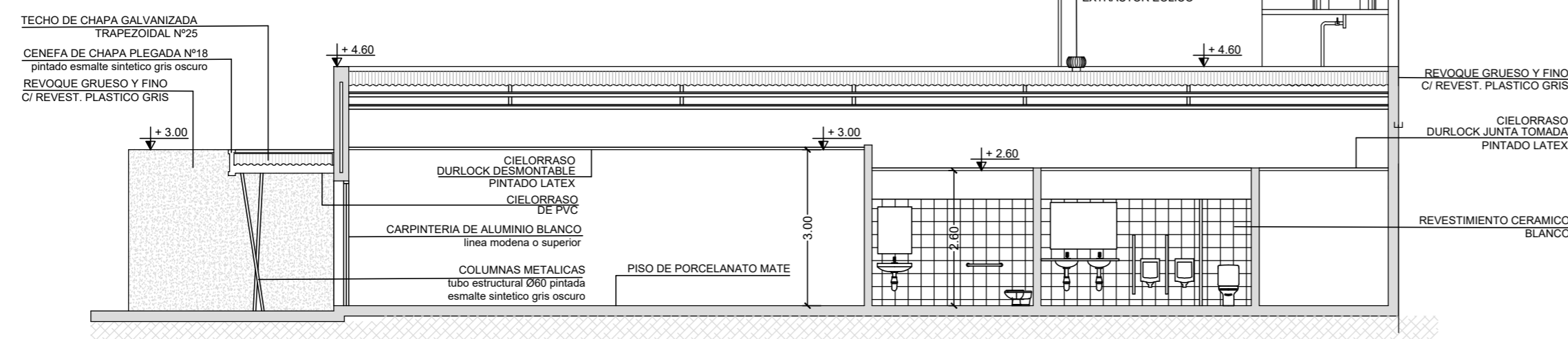
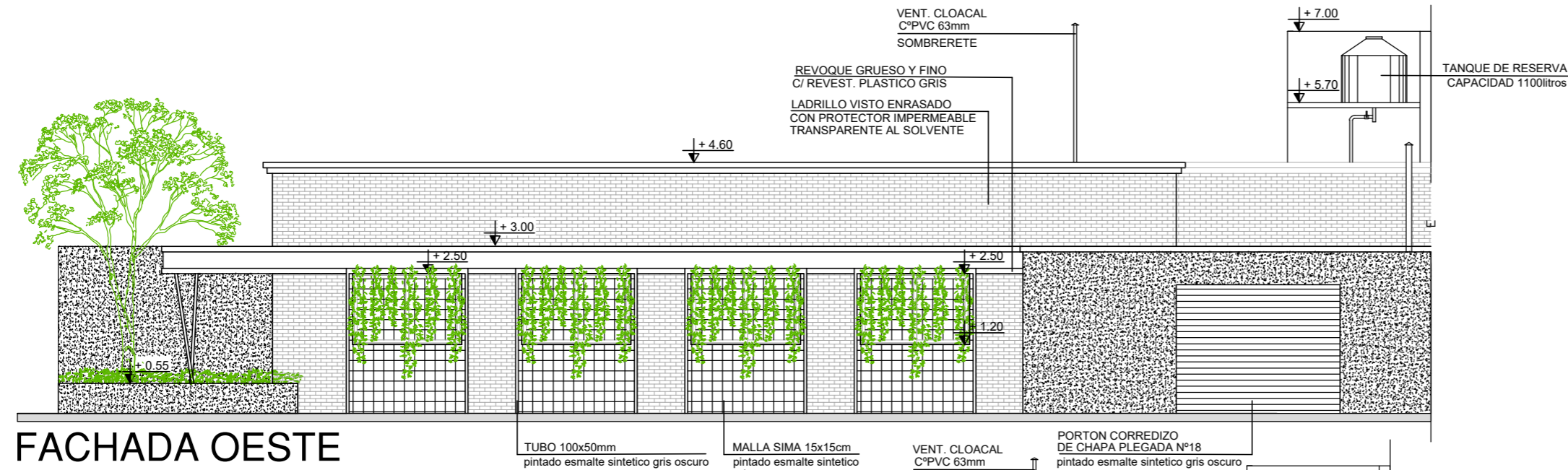

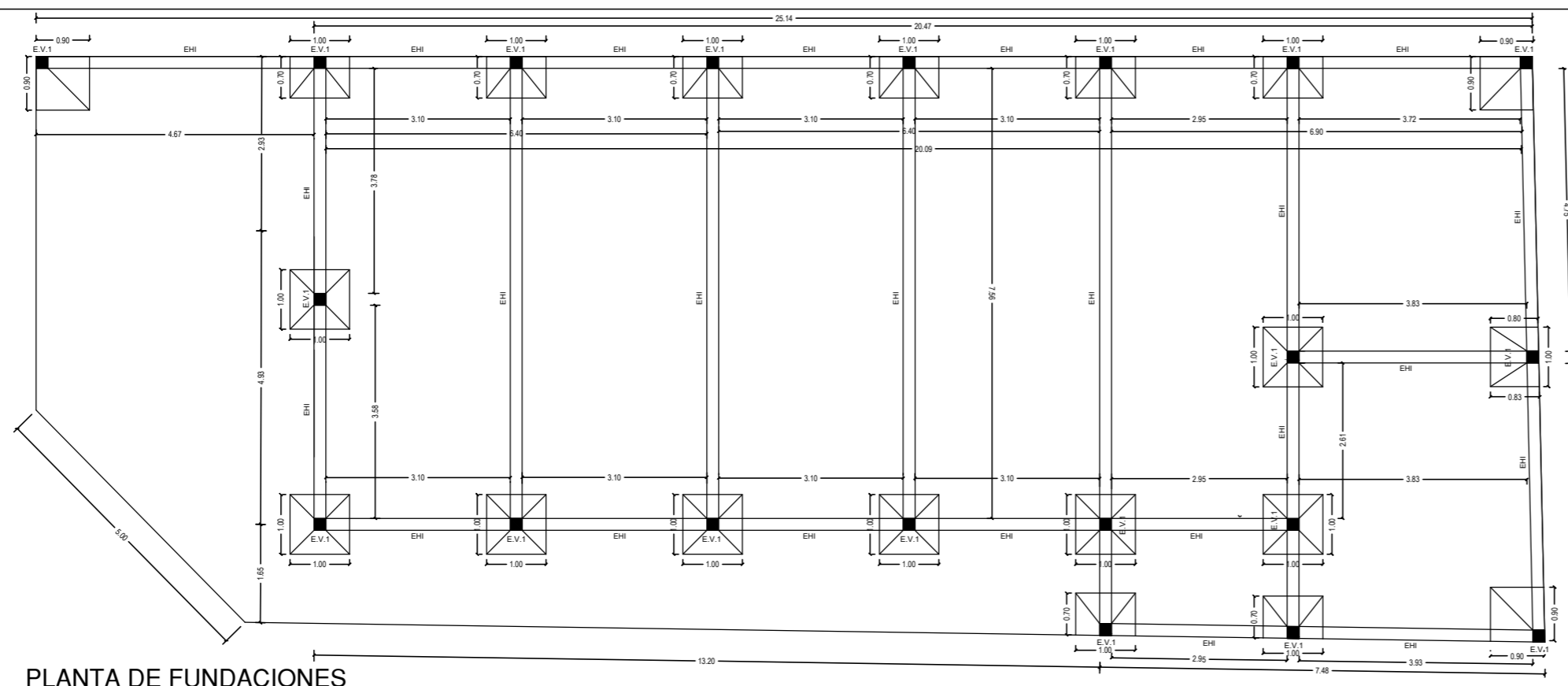

PLANTA DE FUNDACIONES

**NOTA DE ESTRUCTURAS:**  
La contratista, sera responsable del calculo de estructura cumpliendo con las Normas Cirsoc 103 y debera presentarlo antes de comienzo de obra para su verificacion.

Los encadenados horizontales se ejecutaran sobre los cimientos y a nivel de losa serán no inferior a 20 cm. de altura por ancho de muro, su armadura sera de 4 Ø 12, los estribos serán 1 Ø 6 cada 15 cm. Se densificaran estribos en las zonas criticas 1Ø 6 cada 10cm. Los encadenados verticales tendran una dimension de 20 x 20 cm, su armadura sera 4 Ø 12 , los estribos serán 1 Ø 6 cada 15 cm. Se densificaran estribos en las zonas criticas 1Ø 6 cada 10cm en una longitud  $\geq$  60cm. Los calculos estructurales deberan cumplir las normas antisismica C.I.R.S.O.C 103

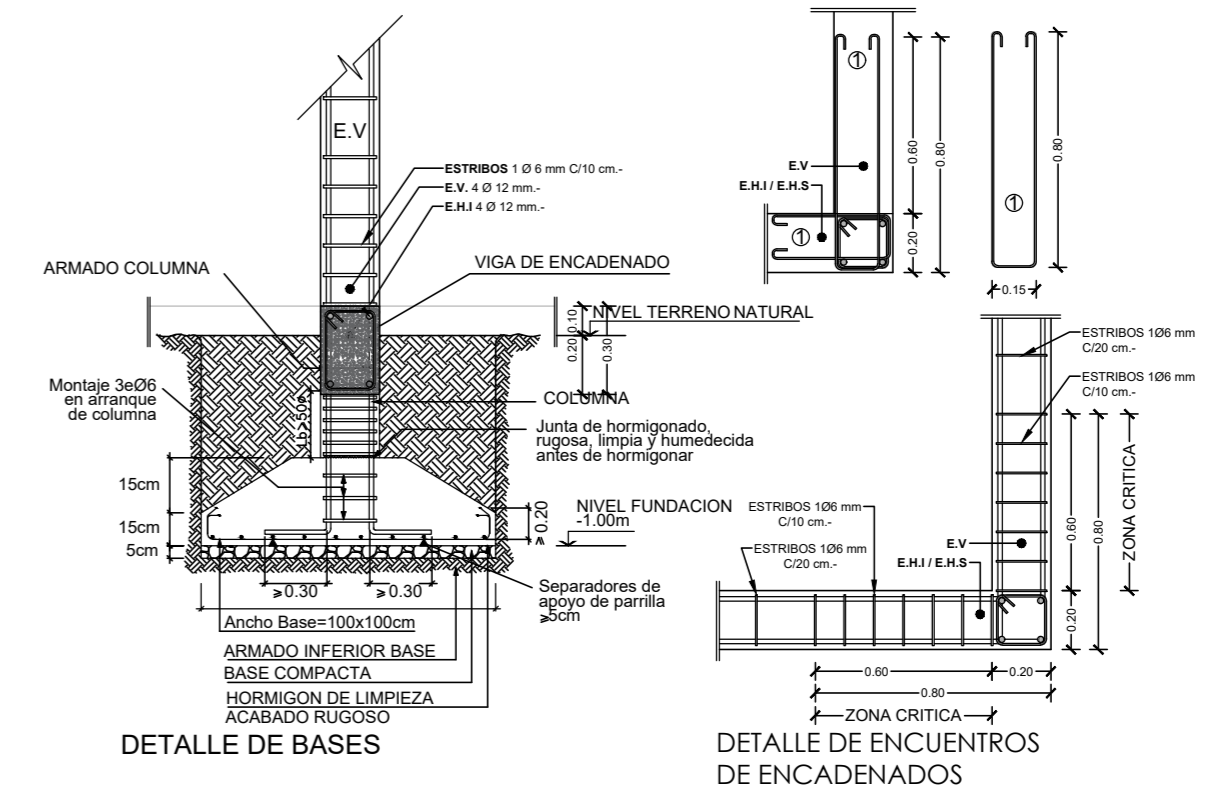

DETALLE DE BASES

DETALLE DE ENCUENTROS DE ENCADENADOS

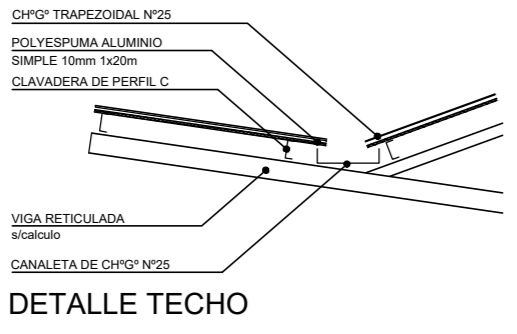
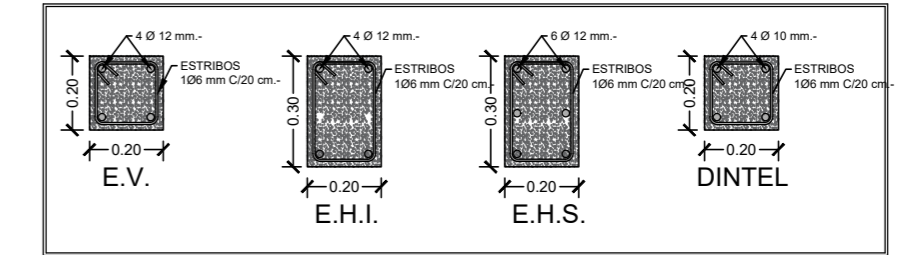

DETALLE TECHO

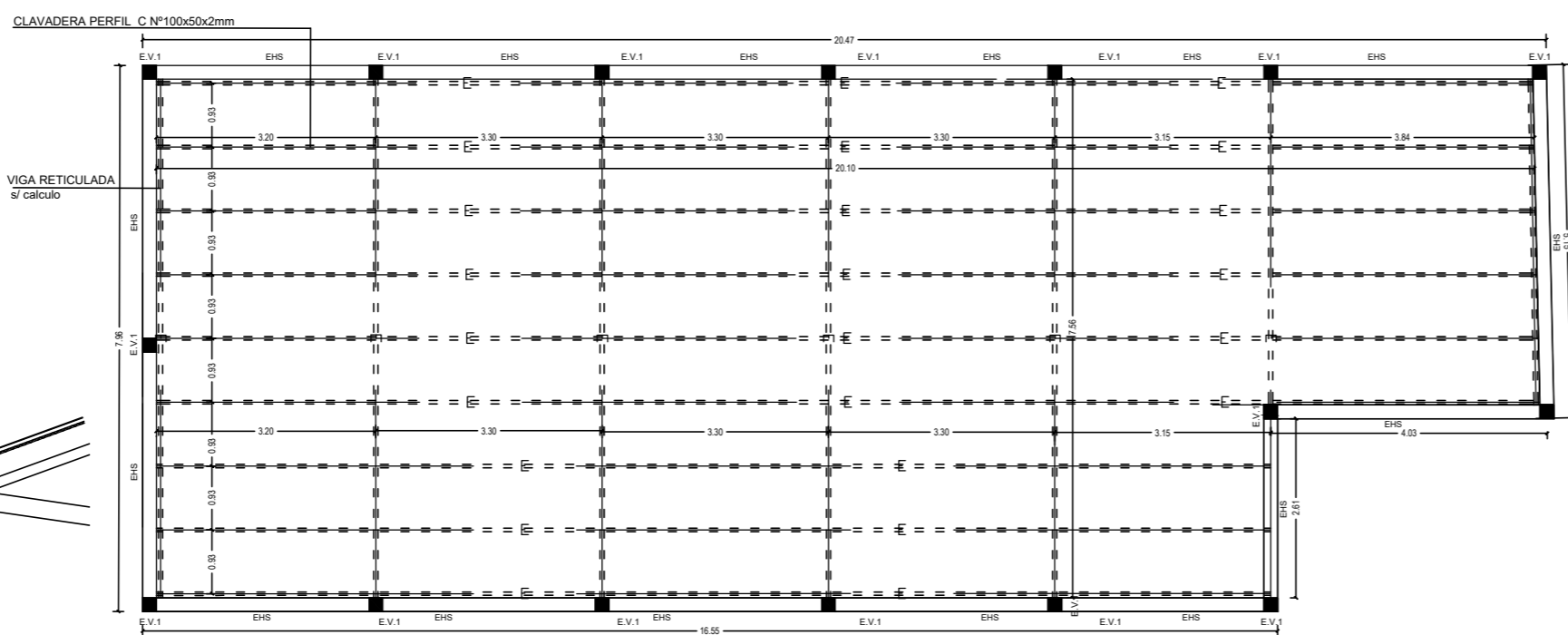

PLANTA DE ESTRUCTURAS

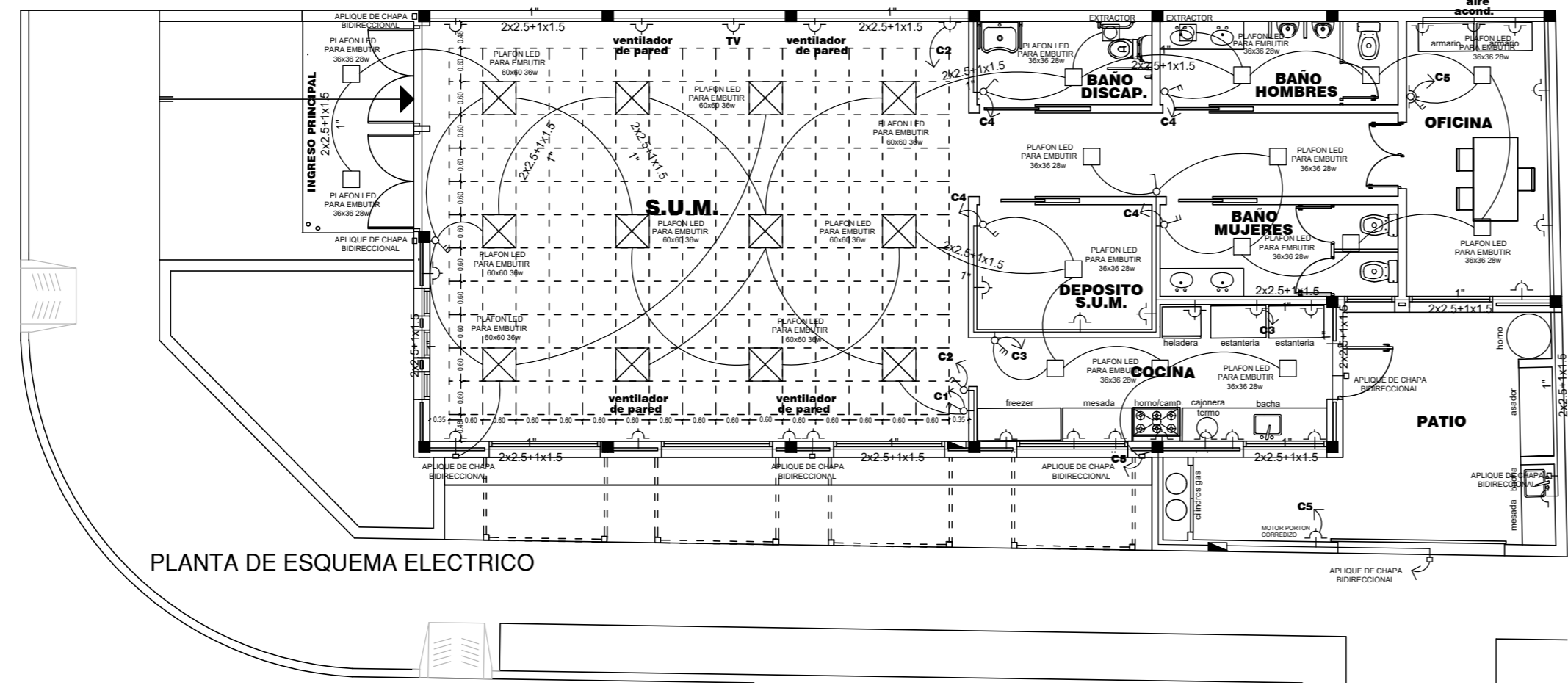

PLANTA DE ESQUEMA ELECTRICO

**Nota de Electricidad:**  
En cielorraso durlock se emplearán caños y curvas de plástico rígido reforzado, en paredes de albañilería se emplearán caños de plástico corrugado reforzados y aprobados, cajas de chapa, conectores a rosca de H°G°. Artefactos y accesorios de 1° calidad, llaves T M, en tableros segun balance de consumo conectores de cobre con aislación plástica. Se colocará jabalina de acero cobre reglamentario, como elemento de seguridad.- Tablero seccional de 5 Circuitos separados de iluminación,tomas y tomas especiales en area humeda y seca.- Las cajas de toma corrientes deberán ser individuales y separadas de las cajas de llaves de puntos en tablero seccional. Toda la instalación eléctrica deberá responder a las normas del ENRE y de la municipalidad de la capital.-

**E.H.I.** - ENCADENADO HORIZONTAL INFERIOR 20x30.  
Ejecutado en Hormigón Armado - Dosaje 1:3:3 (Cemento:Arena Gruesa:Granza) - Sección 20 x 20 cm. Armadura Principal compuesta de 4 Fe Ø 8 mm. - Estribos 1 Fe Ø 6 mm. cada 18 cm.

**E.H.S.** - ENCADENADO HORIZONTAL SUPERIOR NIVEL DE LOSA 20x30.  
Ejecutado en Hormigón Armado - Dosaje 1:3:3 (Cemento:Arena Gruesa:Granza) - Sección 20 x 20 cm. Armadura Principal compuesta de 4 Fe Ø 8 mm. - Estribos 1 Fe Ø 6 mm. cada 18 cm.

**E.V.** - ENCADENADO VERTICAL 20x20.  
Ejecutado en Hormigón Armado - Dosaje 1:3:3 (Cemento:Arena Gruesa:Granza) - Sección 20 x 20 cm. Armadura Principal compuesta de 4 Fe Ø 8 mm. - Estribos 1 Fe Ø 6 mm. cada 18 cm.

**MAMPOSTERIA PORTANTE:** Muros portantes ejecutados con mampuestos de ceramico de tubos verticales de 18 x 19 x 33 cm portantes. Con respecto a la mampostería de fachada de ladrillo visto se debera dejar pelos de hierro cada 2 hiladas vinculados a encadenado vertical.



	<b>MINISTERIO DE VIVIENDA Y URBANIZACIÓN</b> SECRETARÍA DE VIVIENDA, TIERRA Y HÁBITAT Dirección Provincial de Hábitat e infraestructura PROGRAMA INTEGRAL DE HÁBITAT Y VIVIENDA - BIRF N°8712-AR <b>PROYECTO INTEGRAL ASENTAMIENTO PAPA FRANCISCO - II ETAPA</b>			<b>Firma y Sello</b>
	<b>LOTE N°2-SECTOR SUR- B1- S.U.M.</b> <b>PLANTA DE FUNDACIONES</b> <b>PLANTA DE ESTRUCTURAS</b> <b>INSTALACION ELECTRICA</b>	Esc SV	Fecha Jun. 2023	

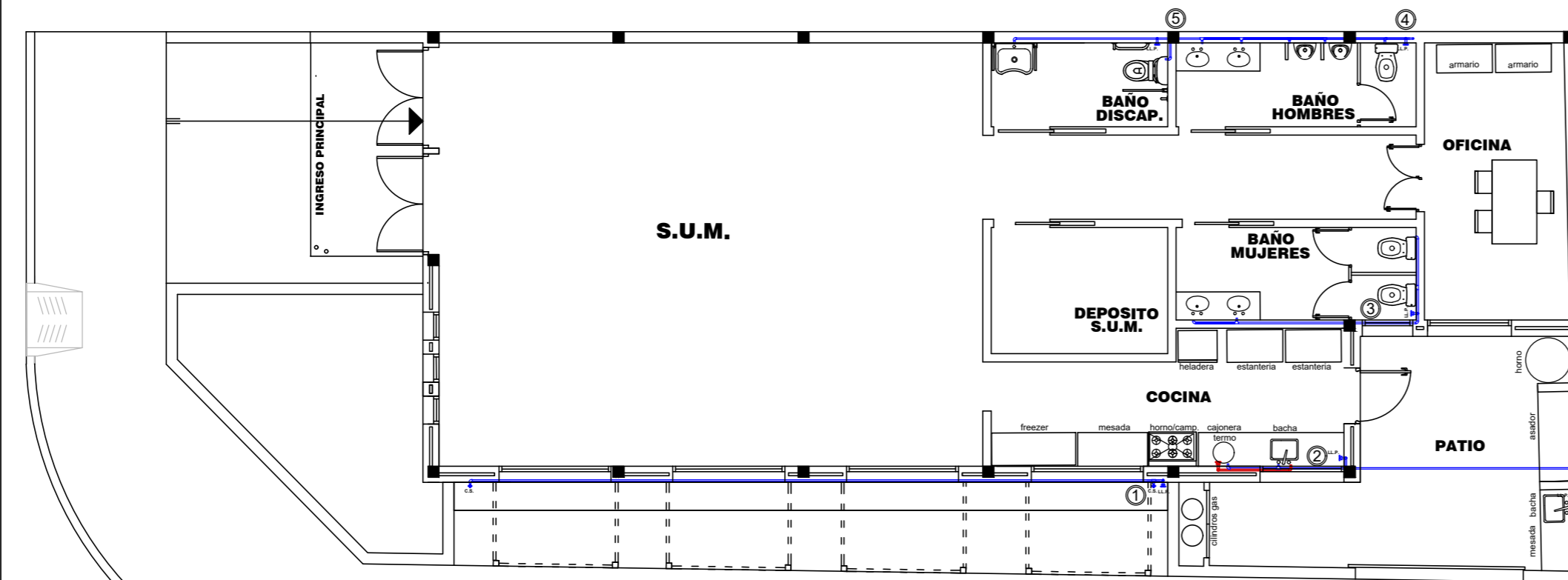

PLANTA DE INSTALACION AGUA FRIA - CALIENTE

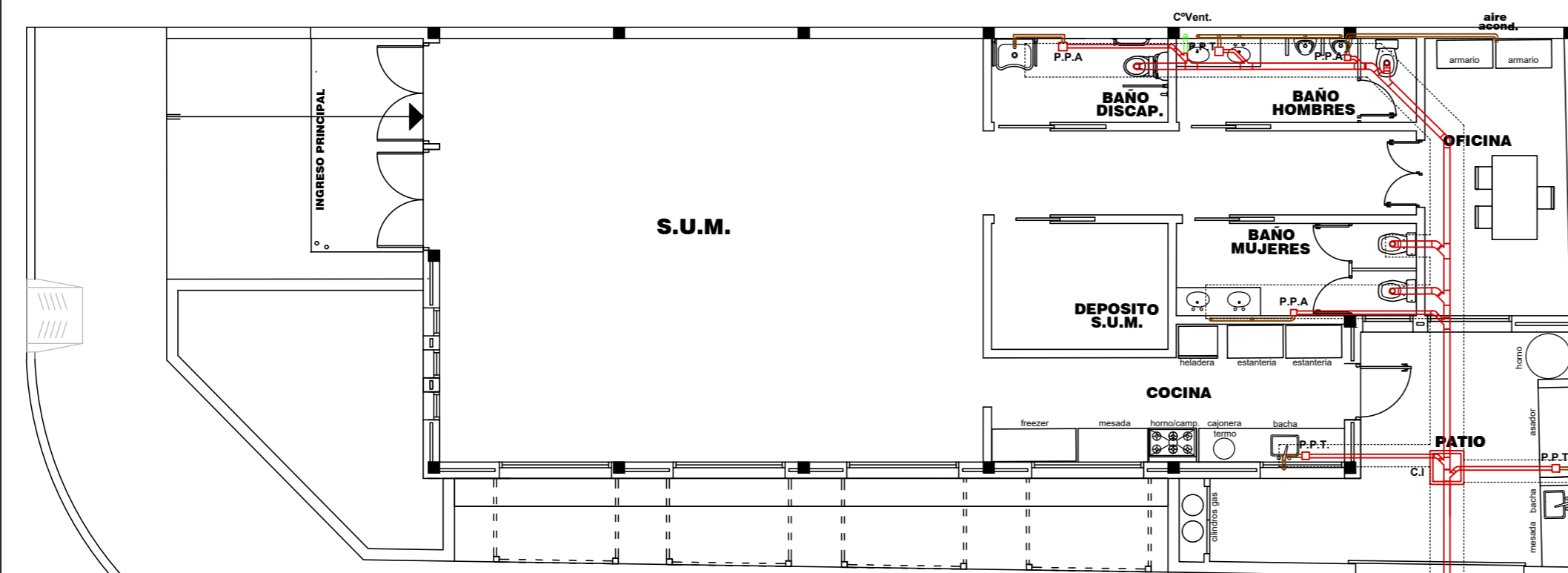

PLANTA DE INSTALACION CLOACAL

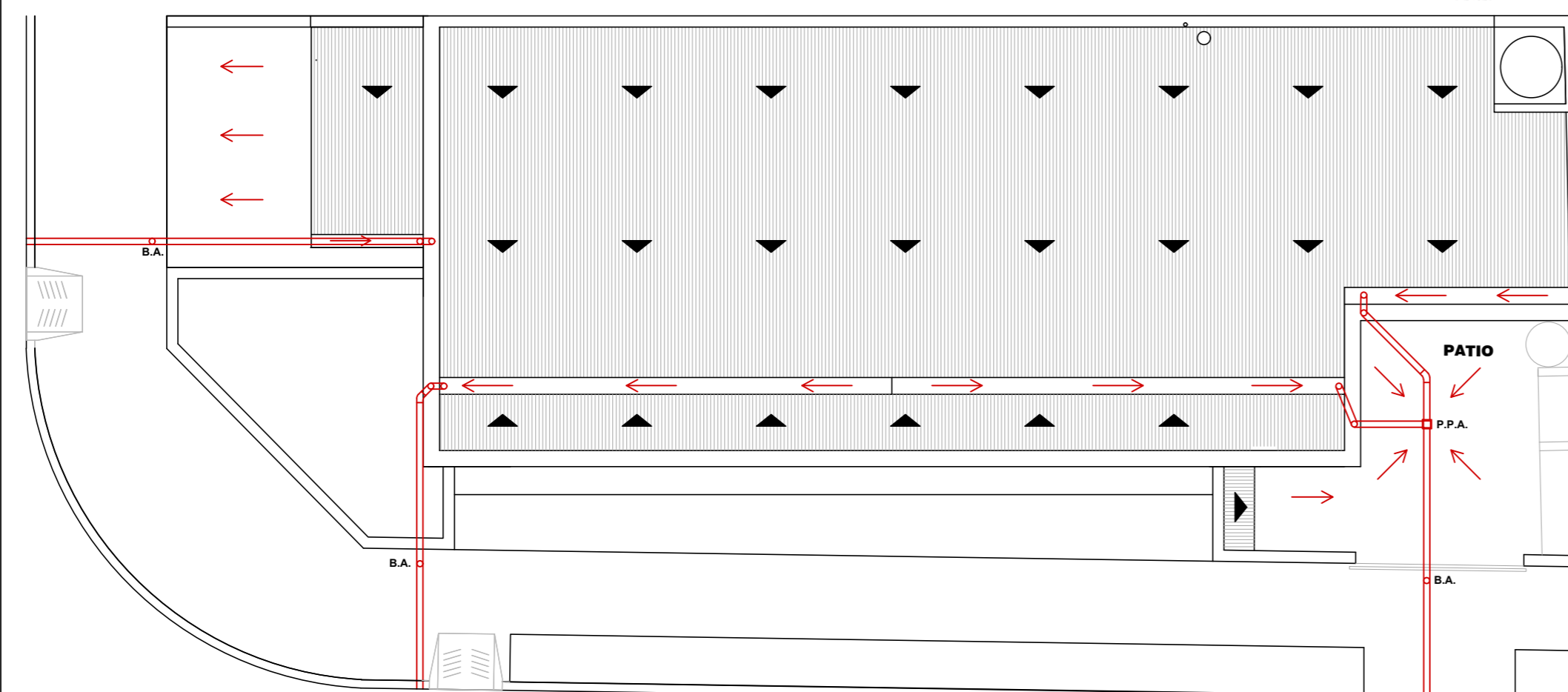

PLANTA DE INSTALACION PLUVIAL

- REFERENCIAS
- Bajada de cañería
  - LL F. Línea de Frio
  - C.S. Cañería de Servicio
  - Cañería de Agua Fria
  - Cañería de Agua Caliente

DETALLE DE CANAL SANITARIO

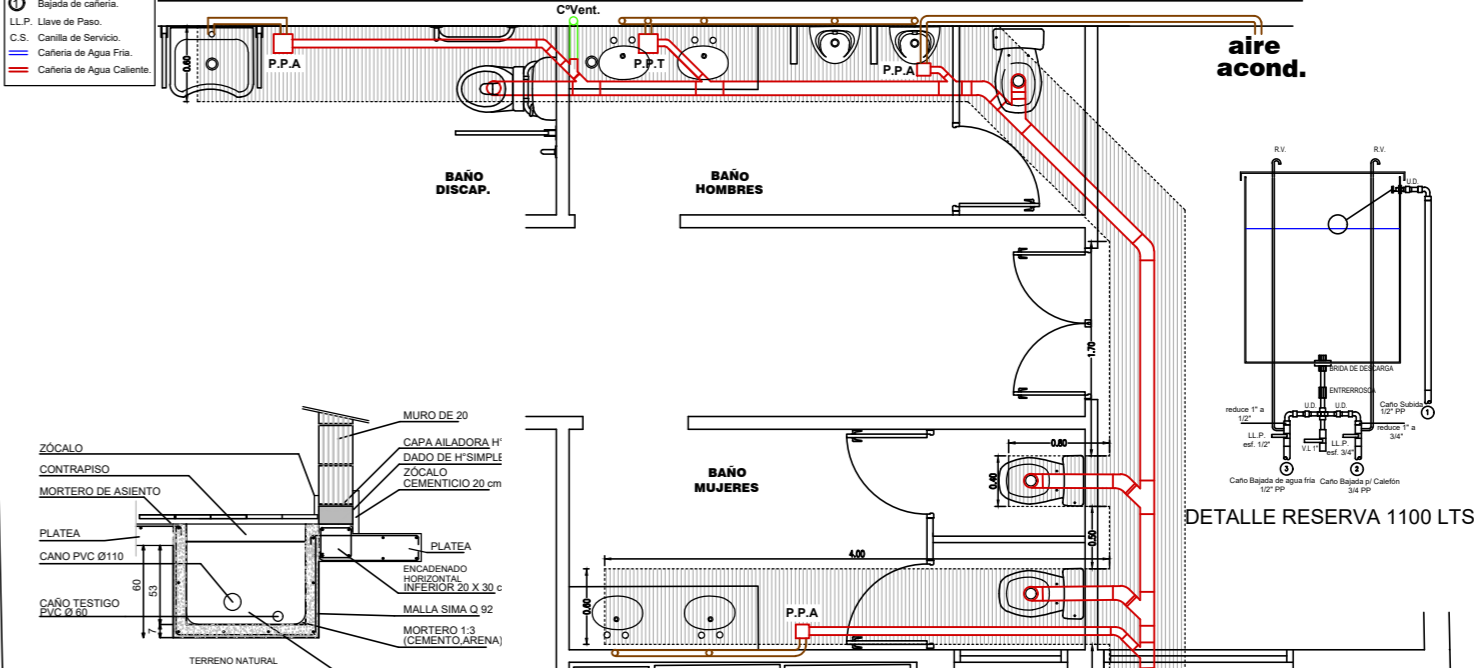

CORTE CANAL SANITARIO

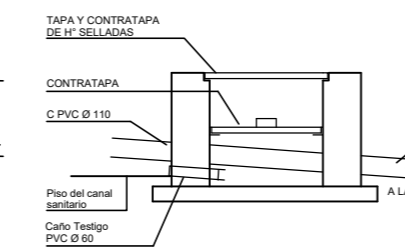

CORTE CAMARA DE INSPECCION

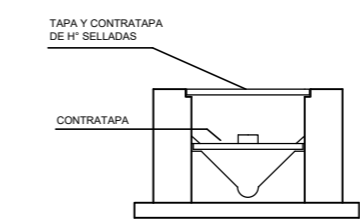

CORTE CAMARA DE INSPECCION

CONEXION DE RED



	<b>MINISTERIO DE VIVIENDA Y URBANIZACIÓN</b> SECRETARÍA DE VIVIENDA, TIERRA Y HÁBITAT Dirección Provincial de Hábitat e Infraestructura PROGRAMA INTEGRAL DE HÁBITAT Y VIVIENDA - BIRF N°8712-AR <b>PROYECTO INTEGRAL ASENTAMIENTO PAPA FRANCISCO - II ETAPA</b>			<b>Firma y Sello</b>
	LOTE N°2-SECTOR SUR- B1- S.U.M. INSTALACION AGUA FRIA Y CALIENTE INSTALACION CLOACAL INSTALACION PLUVIAL	Esc S/V	Fecha Jun. 2023	



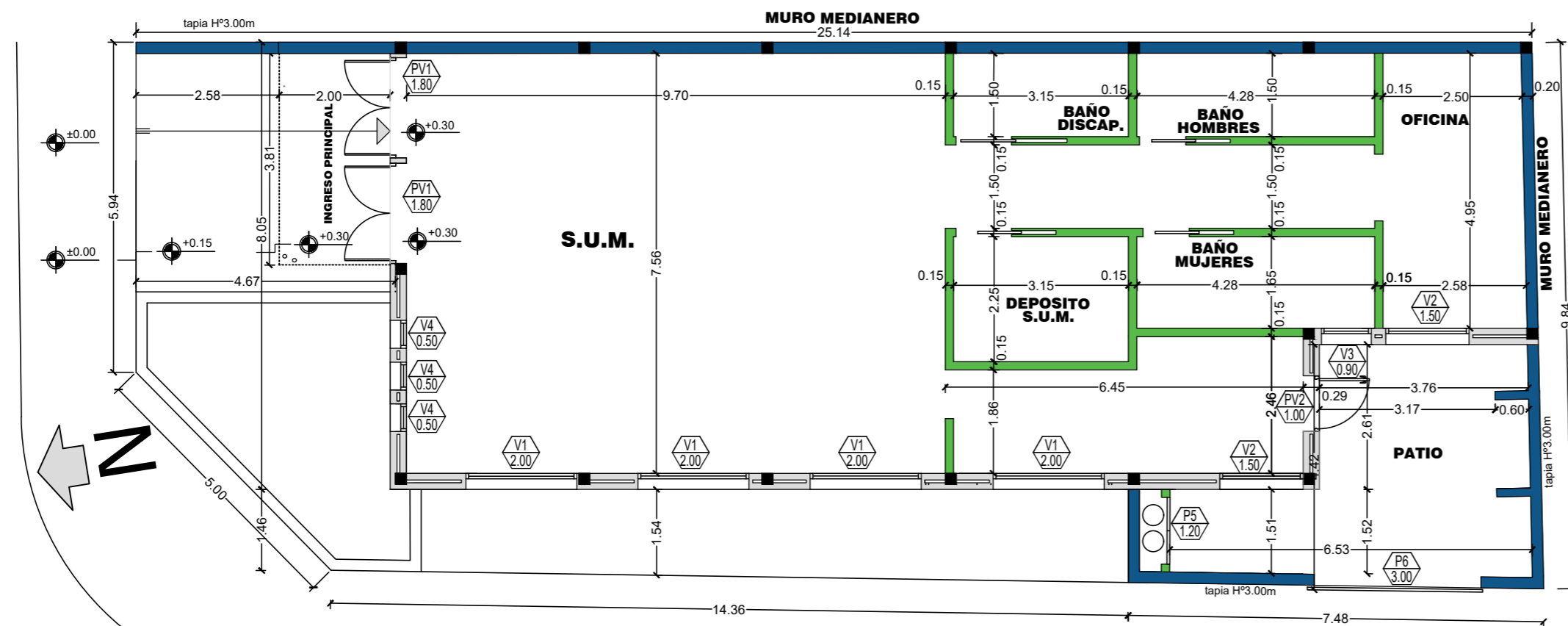

**REFERENCIAS**

- MUROS DOBLES FACHADA
- MUROS INTERIORES
- MUROS MEDIANEROS

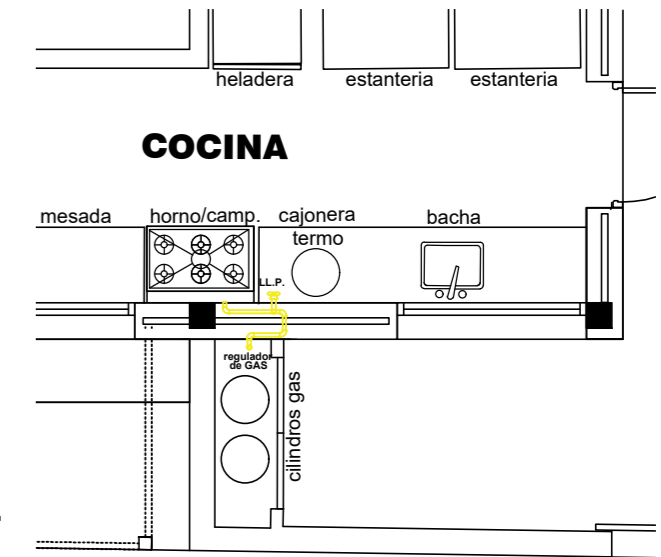
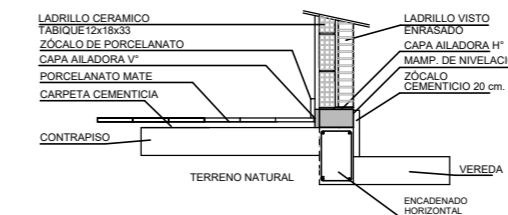
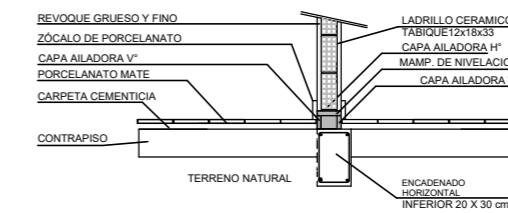
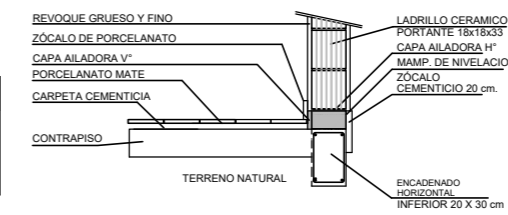

INSTALACION DE GAS

PLANTA DE REPLANTEO DE MUROS

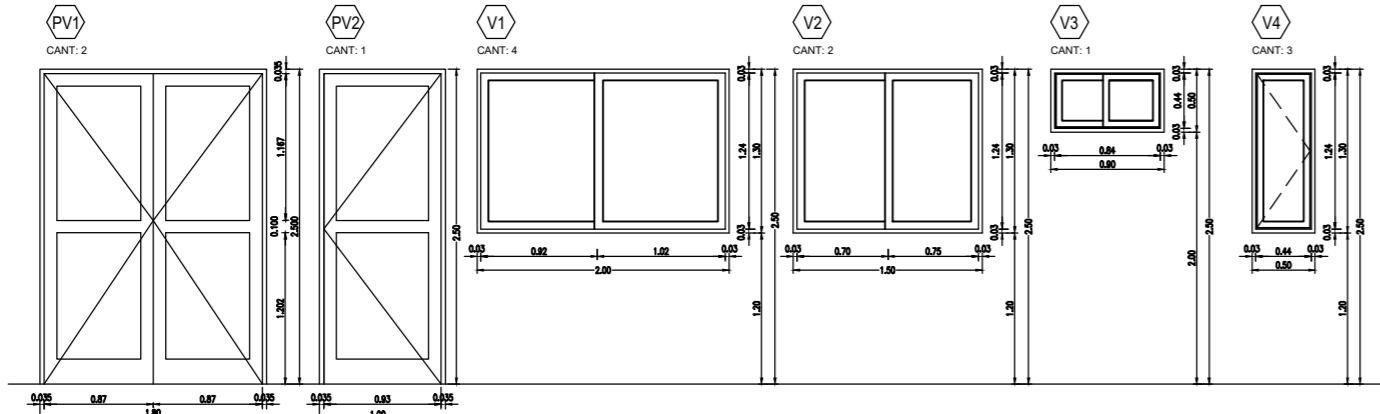
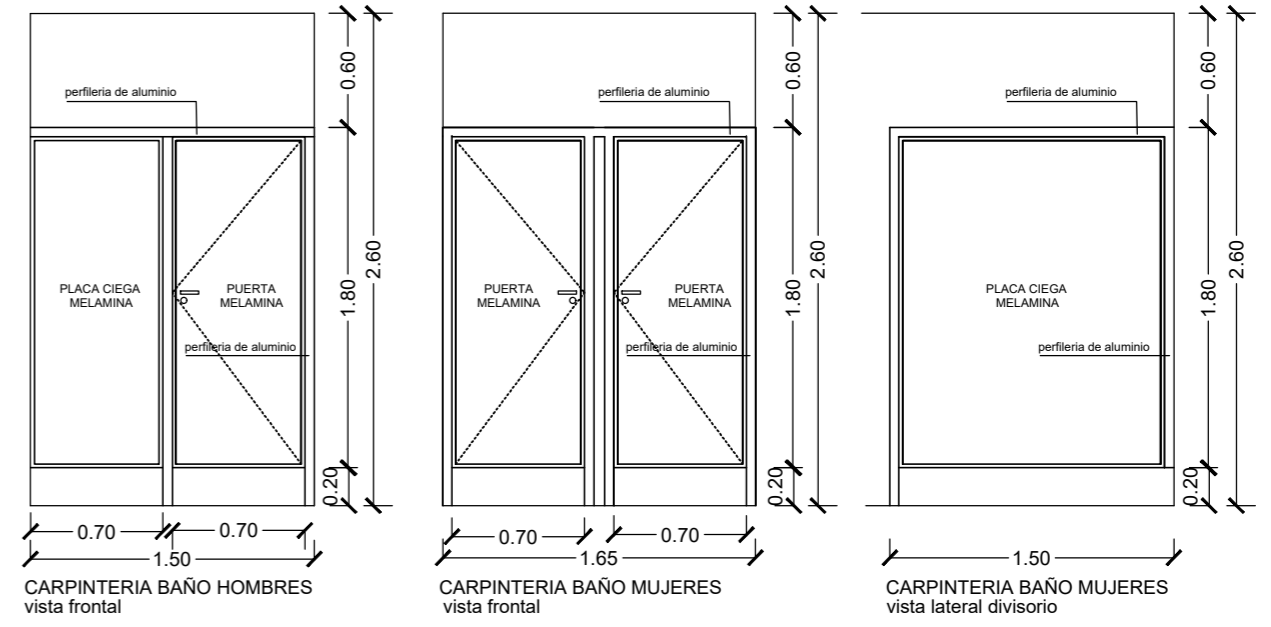
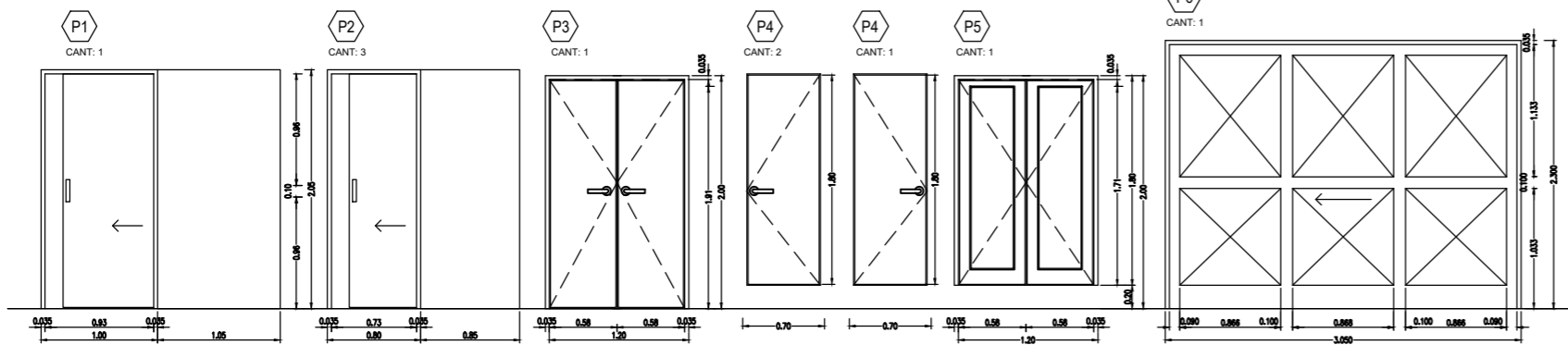

ESQUEMA DE ABERTURAS

**PLANILLA DE CARPINTERIA**

POSICION	CANTIDAD	DESIGNACION	MEDIDAS		ÁREAS	MARCOS	VIDRIOS	OBSERVACIONES
			ANCHO	ALTO				
P1	1	PUERTA PLACA CORRED.	1.00	2.05	-	-	-	PUERTA PLACA DE MADERA
P2	3	PUERTA PLACA CORRED.	0.80	2.05	-	-	-	PUERTA PLACA DE MADERA
P3	1	PUERTA PLACA DOBLE	1.20	2.05	-	-	-	PUERTA PLACA DE MADERA
P4	3	PUERTA BAÑOS	0.70	2.05	-	-	-	PUERTA MELAMINA
P5	1	PUERTA CABINA GAS	1.20	1.80	-	-	-	PUERTA CHAPA PLEGADA
P6	1	PORTON CORREDIZO	3.00	2.40	-	-	-	PORTON CORRED. CHAPA
PV1	2	PUERTA INGRESO	1.80	2.50	4.50	-	-	ALUMINIO DE ABRIR
PV2	1	PUERTA COCINA	1.00	2.50	2.50	-	-	ALUMINIO DE ABRIR
V1	4	VENTANA S.U.M.	2.00	1.30	2.60	1.30	-	ALUMINIO CORREDIZA
V2	2	VENTANA COCINA/OFIC.	1.50	1.30	1.95	0.97	-	ALUMINIO CORREDIZA
V3	1	VENTANA BAÑO	0.90	0.50	0.45	0.25	-	ALUMINIO CORREDIZA
V4	3	VENTANA SALON	0.50	1.30	0.65	0.65	-	ALUMINIO DE ABRIR

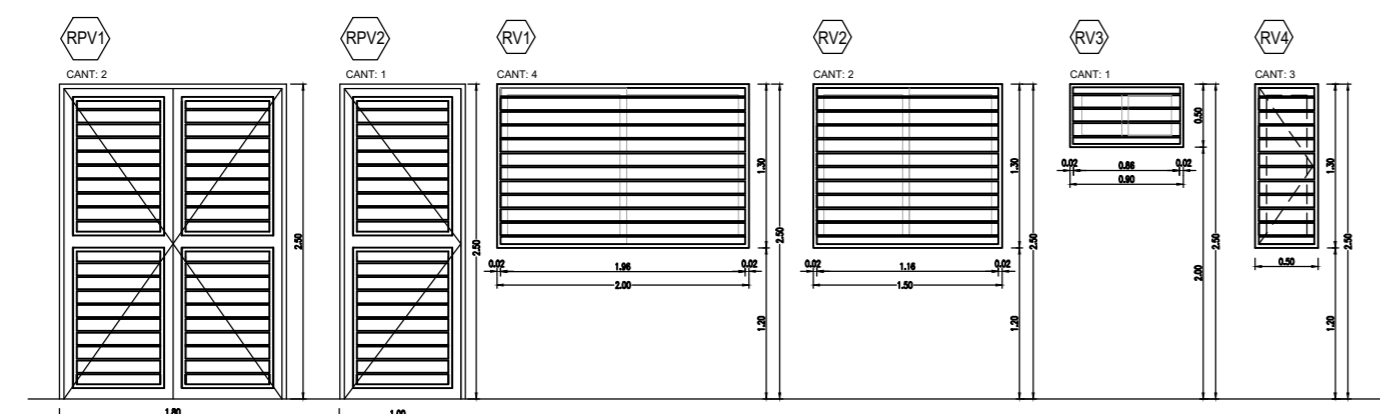

ESQUEMA DE REJAS

**MINISTERIO DE VIVIENDA Y URBANIZACIÓN**  
 SECRETARÍA DE VIVIENDA, TIERRA Y HÁBITAT  
 Dirección Provincial de Hábitat e Infraestructura  
 PROGRAMA INTEGRAL DE HÁBITAT Y VIVIENDA - BIRF N°8712-AR  
**PROYECTO INTEGRAL ASENTAMIENTO PAPA FRANCISCO - II ETAPA**  
**LOTE N°2-SECTOR SUR- B1- S.U.M.**  
**PLANO DE REPLANTEO DE MUROS**  
**PLANILLA DE ABERTURAS**  
**PLANILLA DE REJAS**

**Firma y Sello**  
 Esc S/V    Fecha Jun. 2023    Plano N°

**SOPORTE COLUMNA TANQUE DE RESERVA  
ESTRUCTURA FILAR**

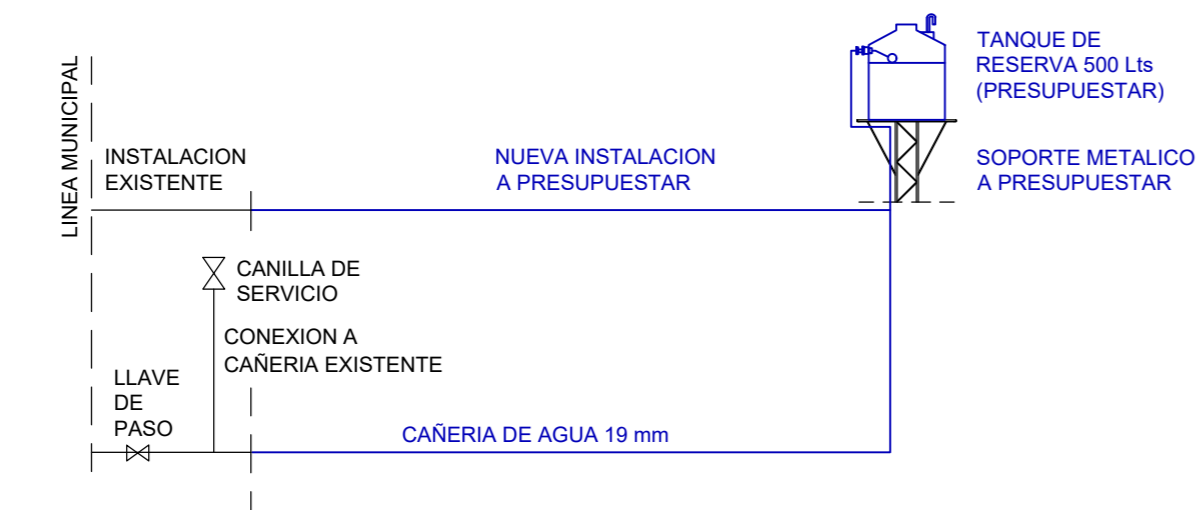
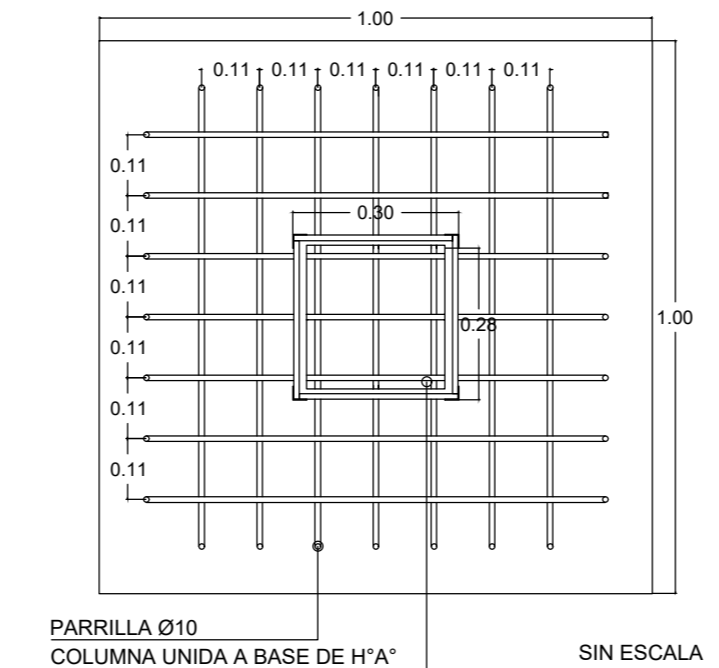
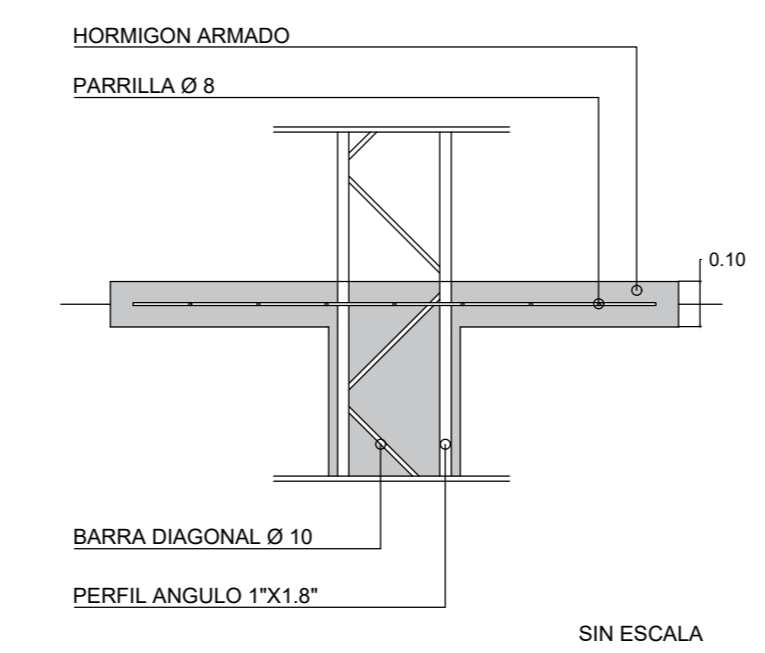
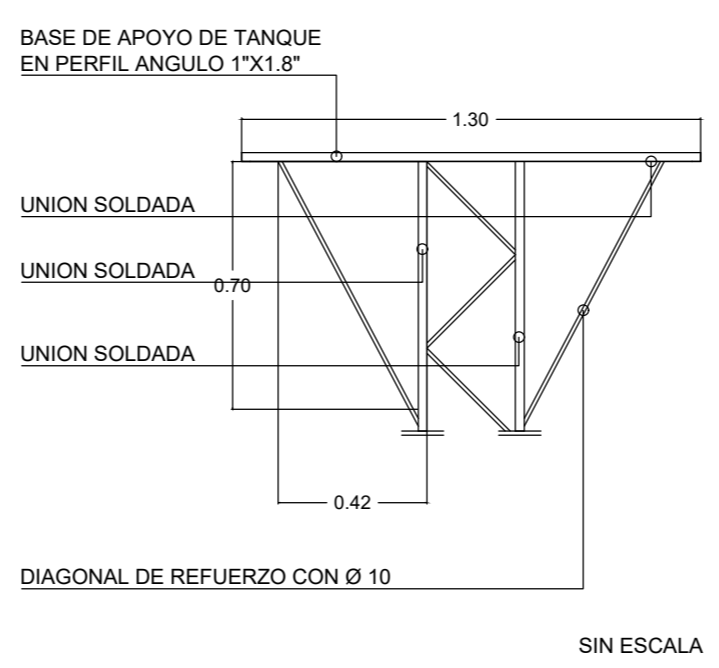
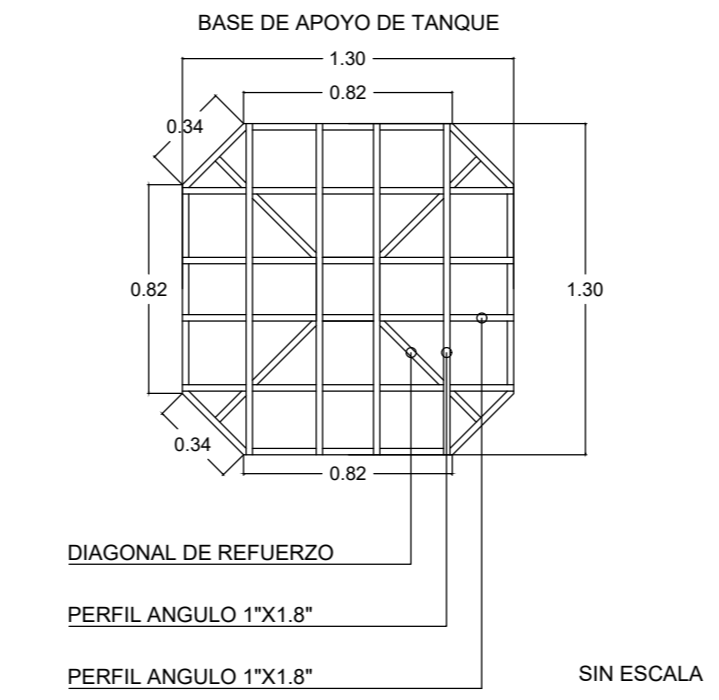
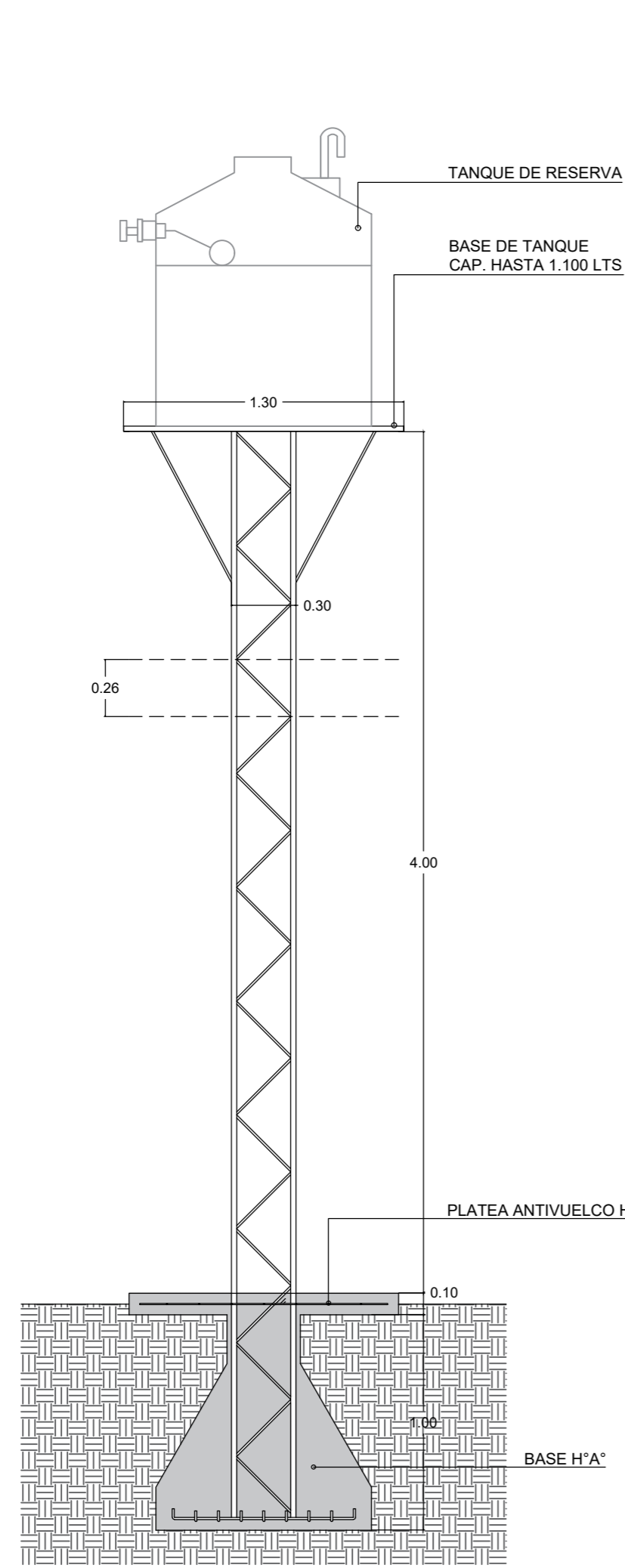

**ESQUEMA DE INSTALACION A PRESUPUESTAR**



<b>REFERENCIAS</b>			
<b>SECTOR SUR</b>			
○	29 BASE/ COLUMNA/ TANQUE (PARA PRESUPUESTAR)		
<b>CROQUIS DE UBICACION ASENTAMIENTO PAPA FRANCISCO</b>			
		<b>MINISTERIO DE VIVIENDA Y URBANIZACION</b> SECRETARIA DE VIVIENDA, TIERRA Y HABITAT Dirección Provincial de Hábitat e Infraestructura	
PROGRAMA INTEGRAL DE HÁBITAT Y VIVIENDA - BIRF Nº 8712-AR <b>PROYECTO INTEGRAL ASENTAMIENTO PAPA FRANCISCO - II ETAPA</b>			
LOTE N°2 - SECTOR SUR G-1- OBRA DE INFRAESTRUCTURA PRIVADA INSTALACIONES DE AGUA - TANQUE DE RESERVA		Esc S/V	Fecha Jun. 2023
Plano N°		Firma y Sello	

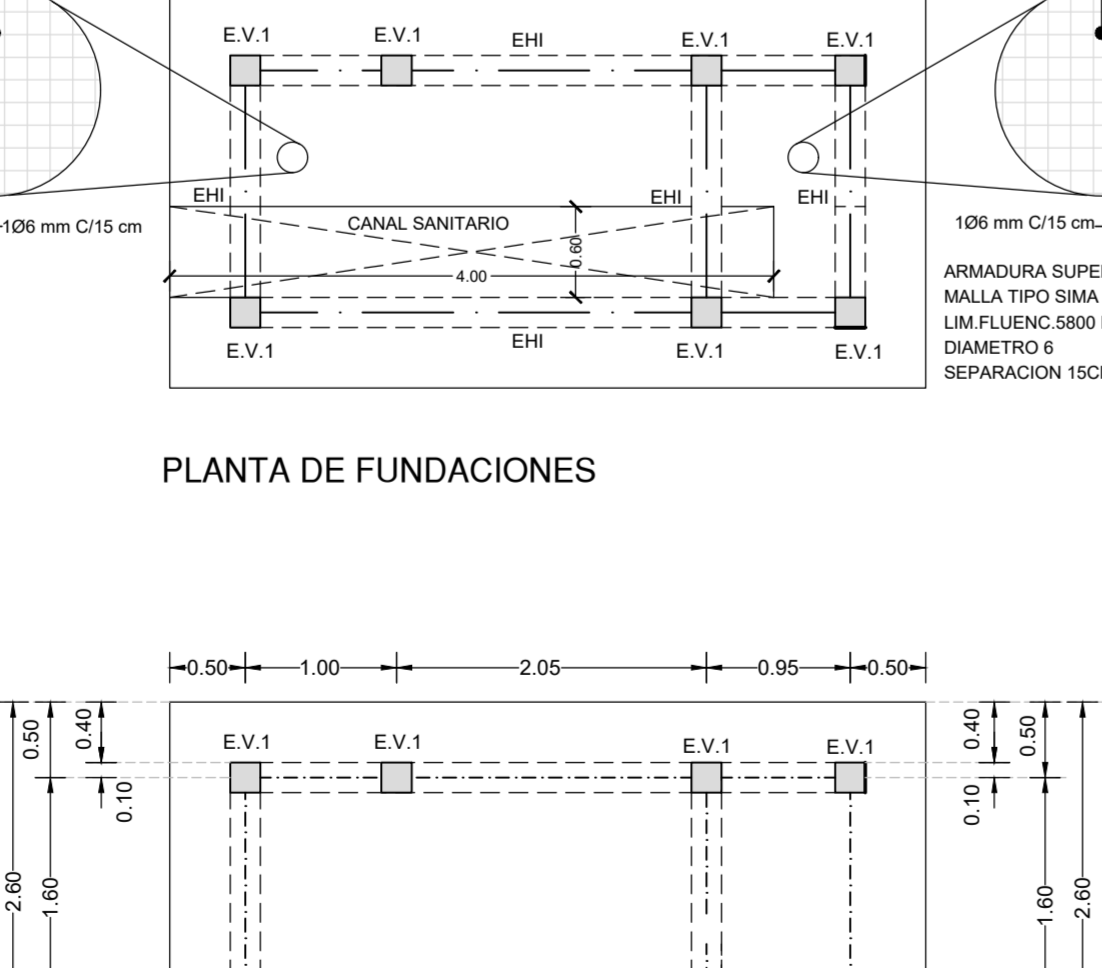
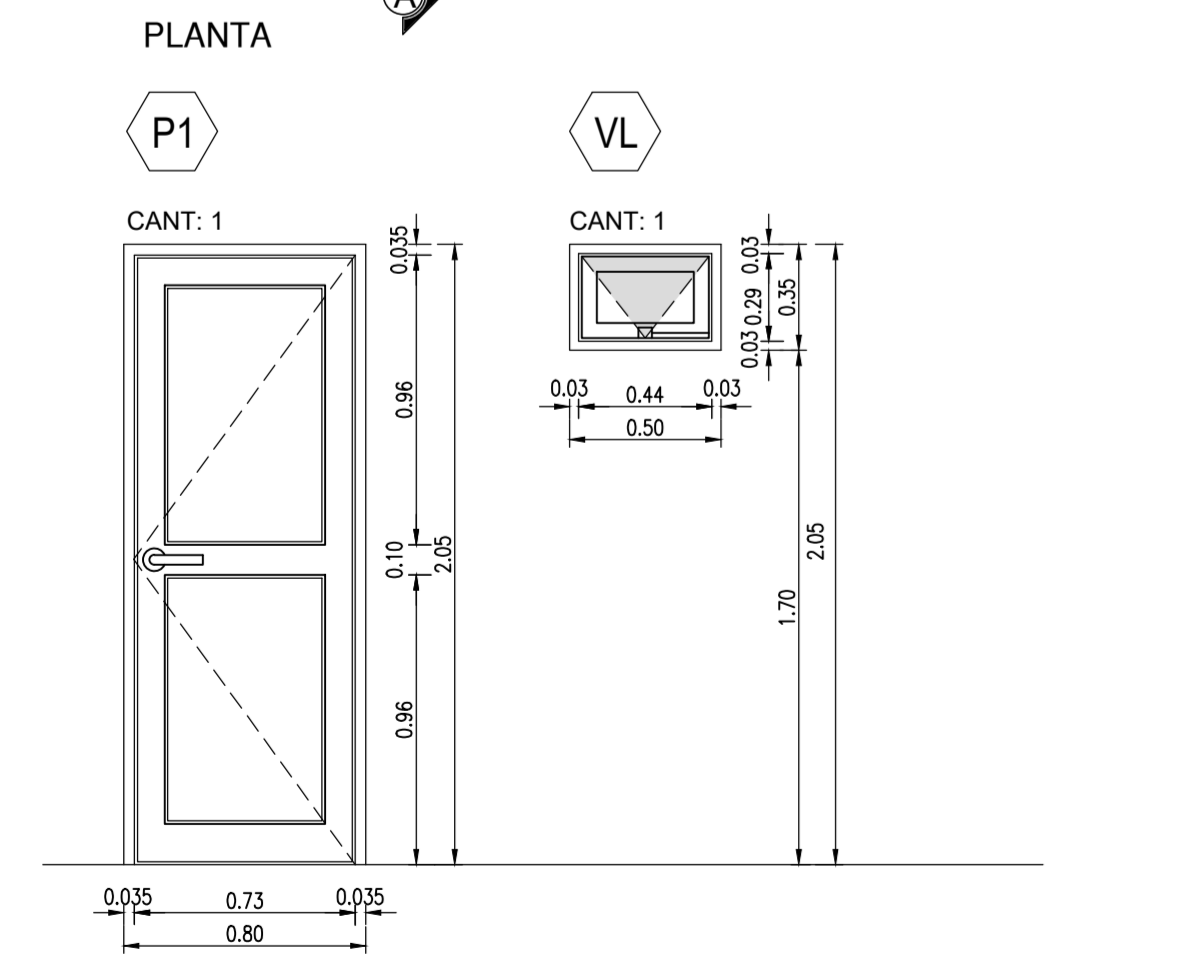
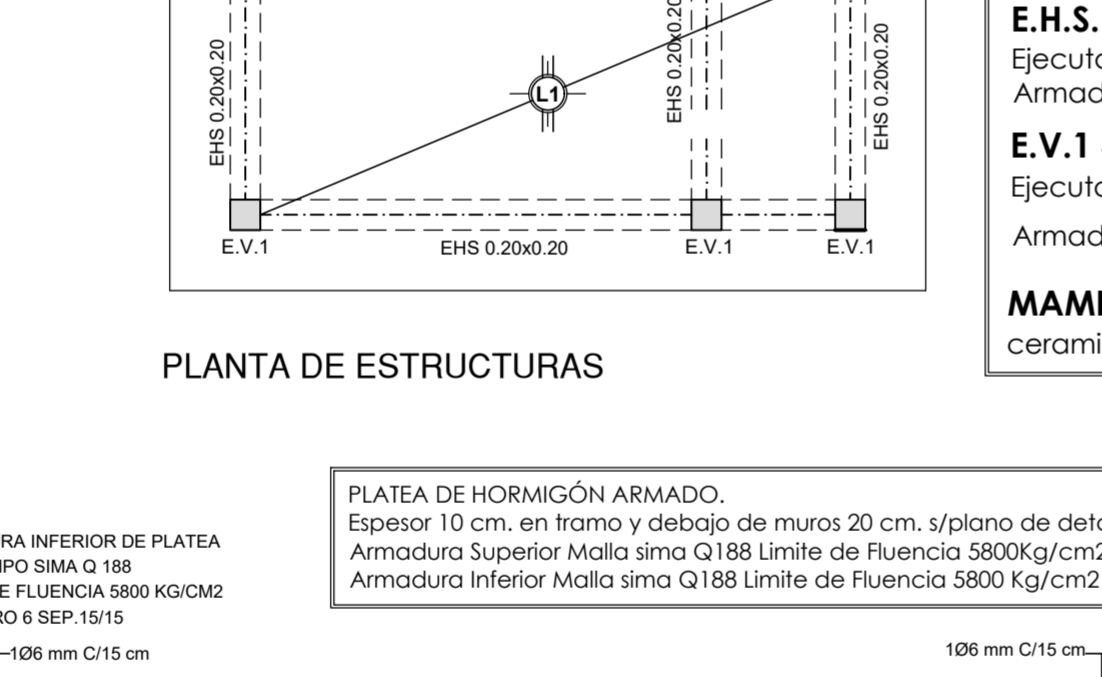
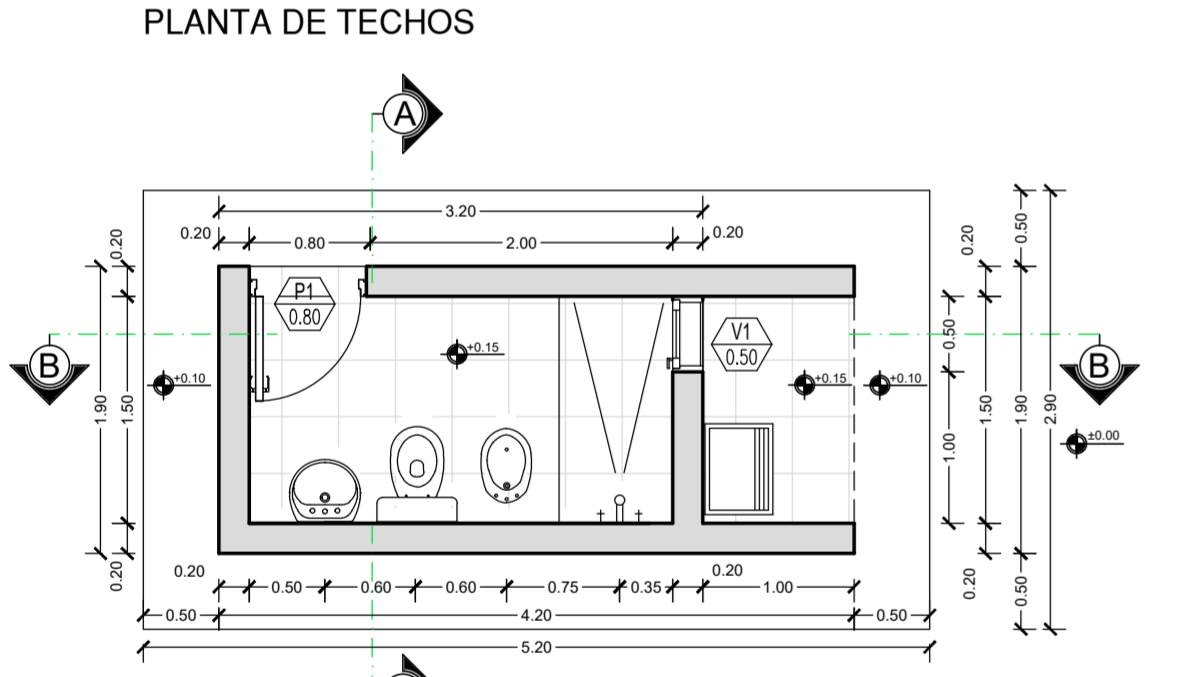
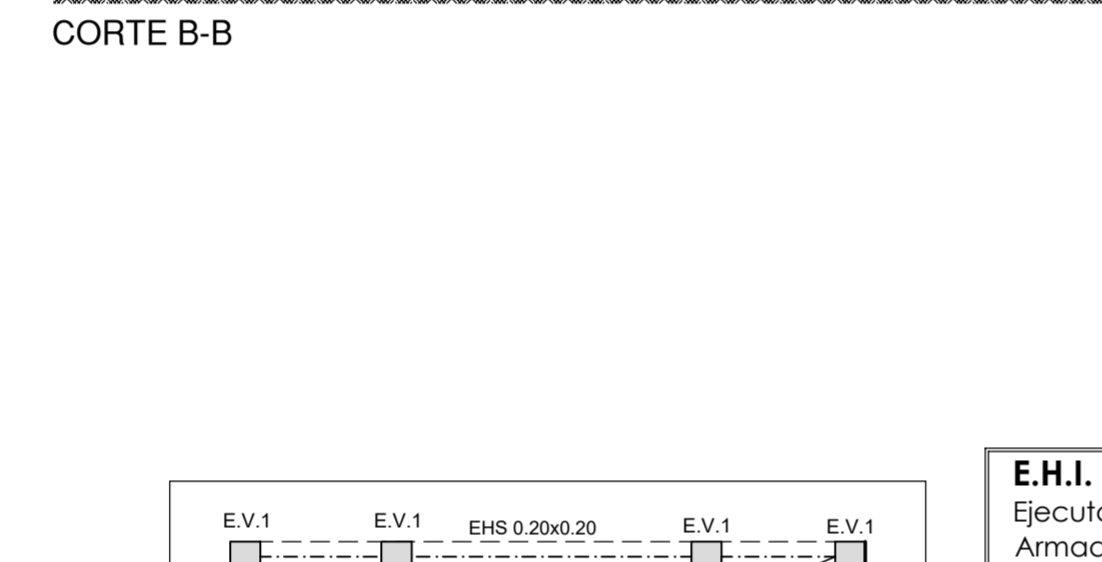
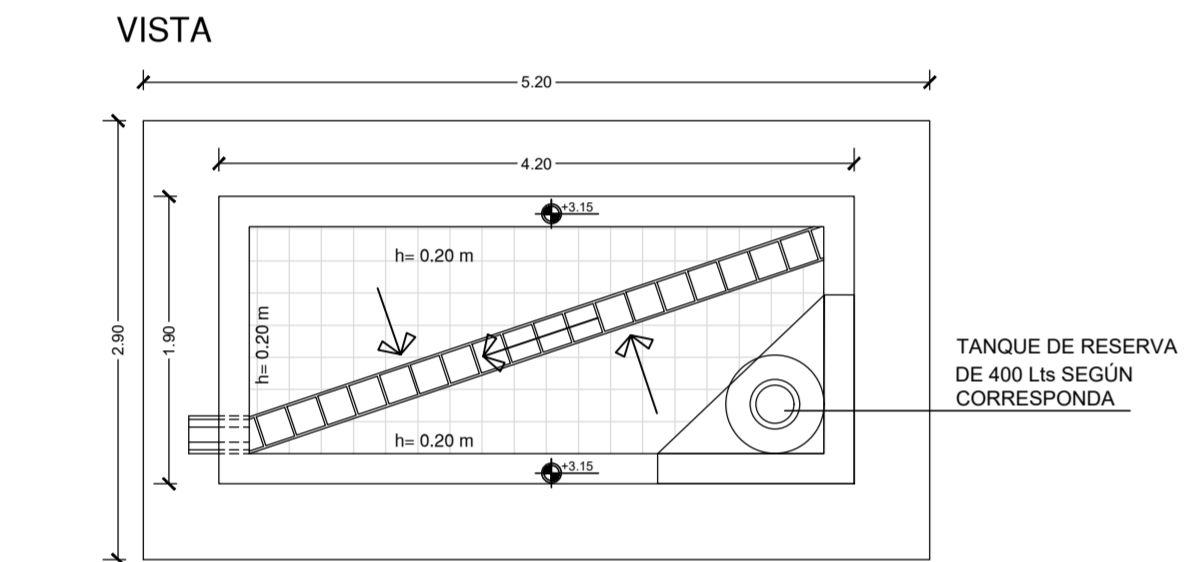
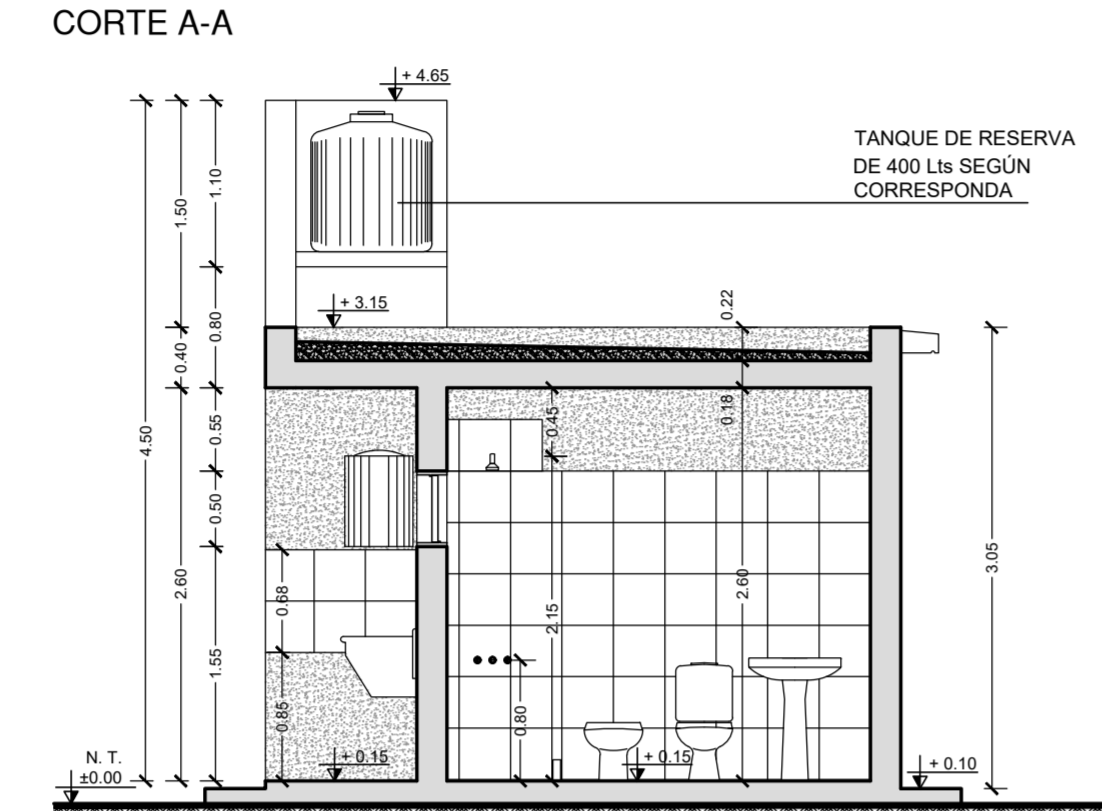
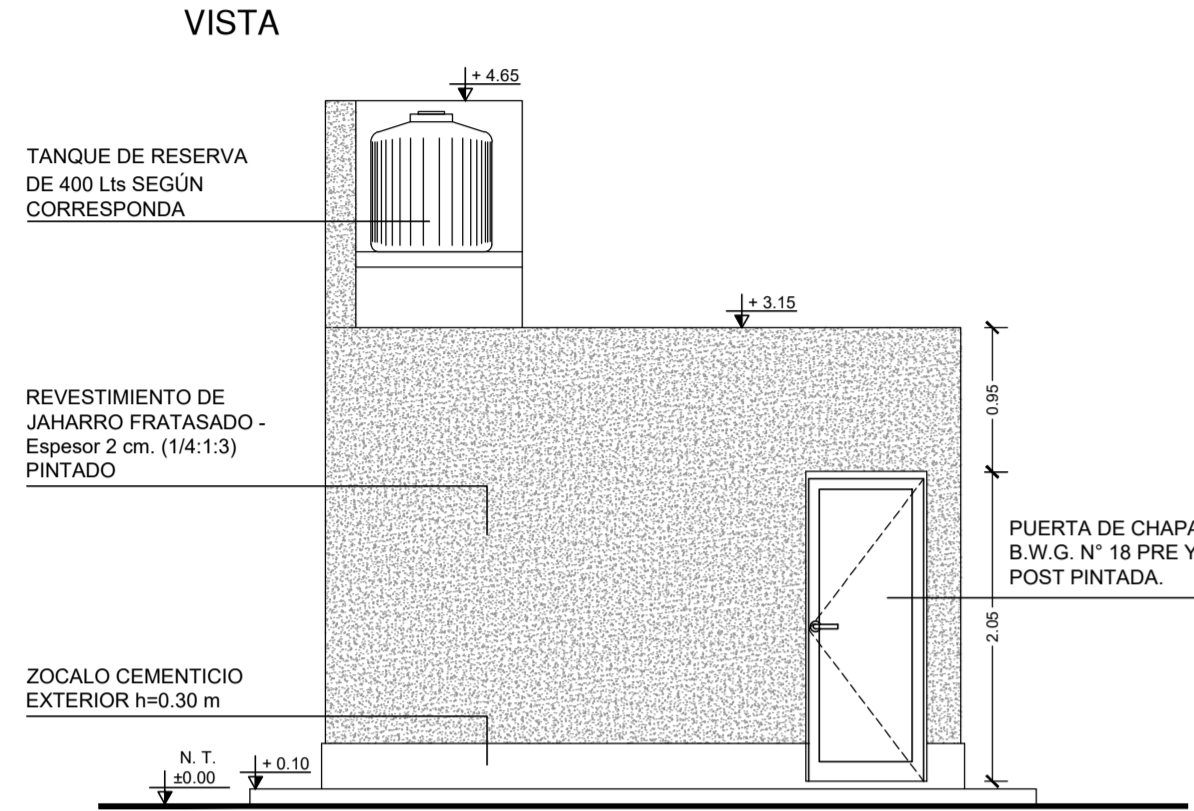
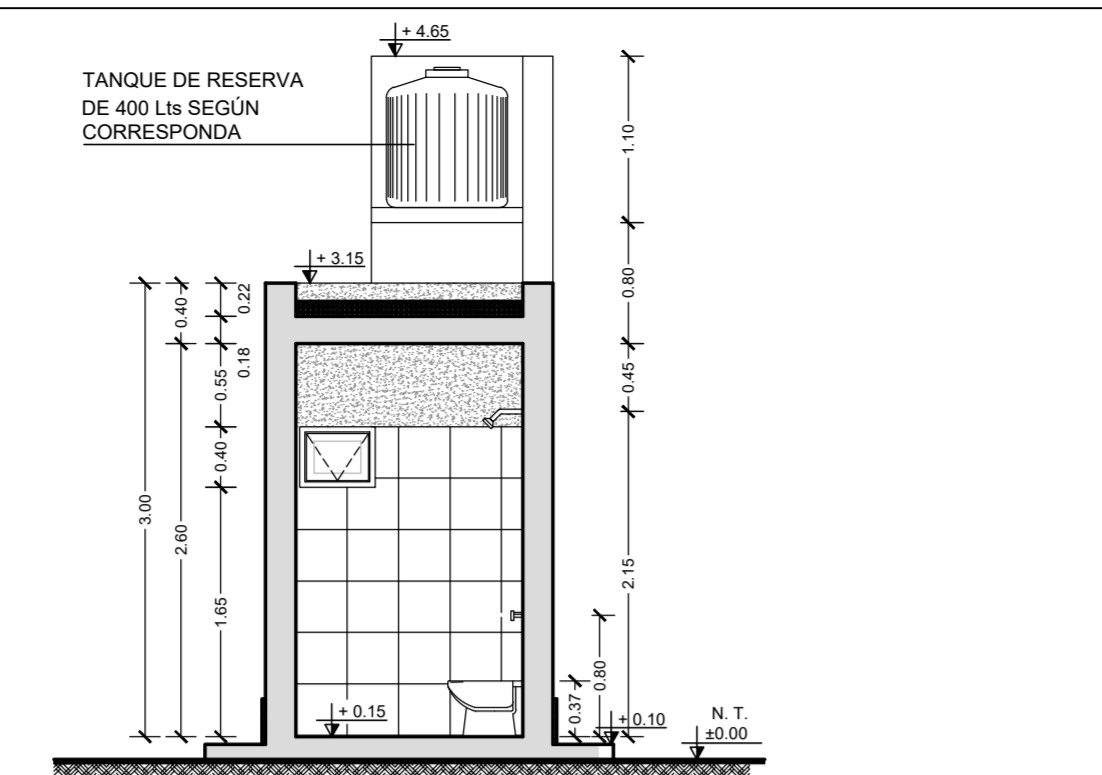
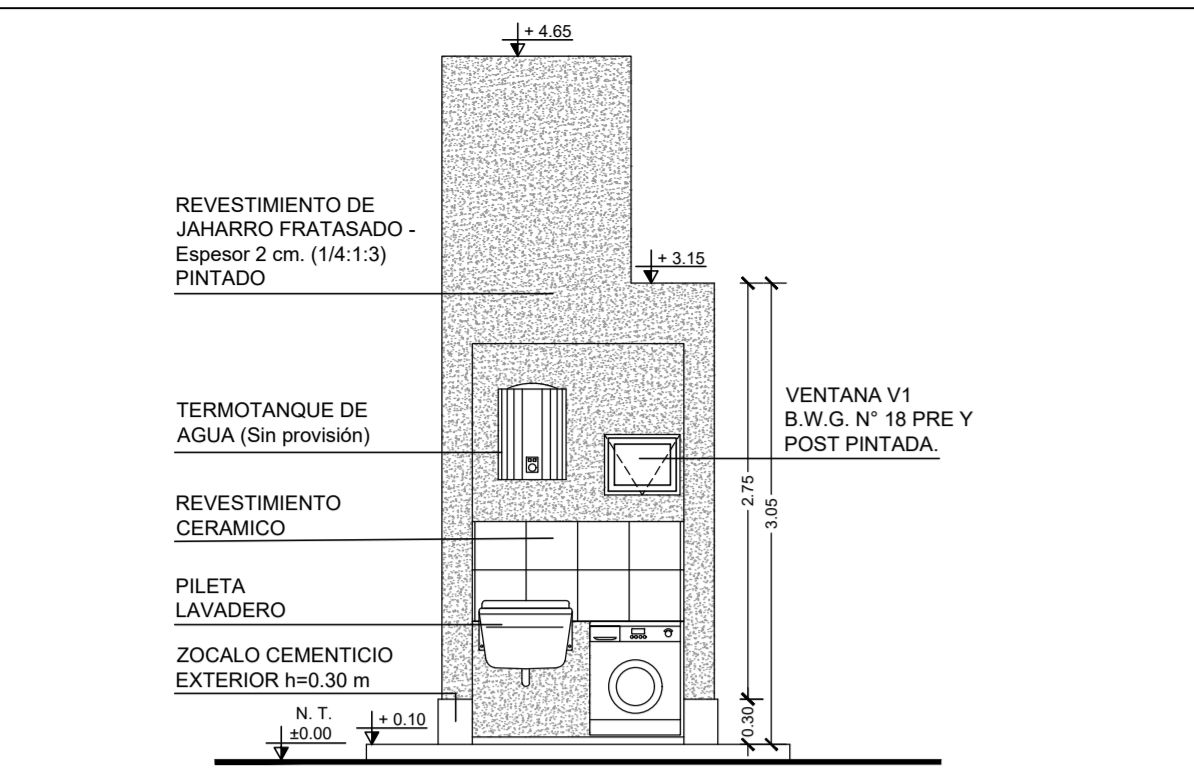

CARACTERISTICAS	PUERTA DE 1 HOJA DE CHAPA	VENTANA DE UNA HOJA DEL TIPO BALANCIN
MARCO	Chapa doblada BWG N°18 de 10 cm. de ancho.	Chapa doblada BWG N°18 de 10 cm. de ancho.
HOJAS	Bastidor de chapa doblada BWG N°18 Abre hacia dentro	Bastidor de chapa doblada BWG N°18 Abre hacia dentro - Rebatible.
VIDRIOS		Doble translucido.
HERRAJES	De hierro reforzado Cerradura doble paleta	De hierro reforzado A Palanca
CONTRAVIDRIOS		De aluminio tipo "F"
TERMINACION	Pintada con 2 manos de esmalte sintético mate, previo antioxid.	Pintada con 2 manos de esmalte sintético mate, previo antioxid.

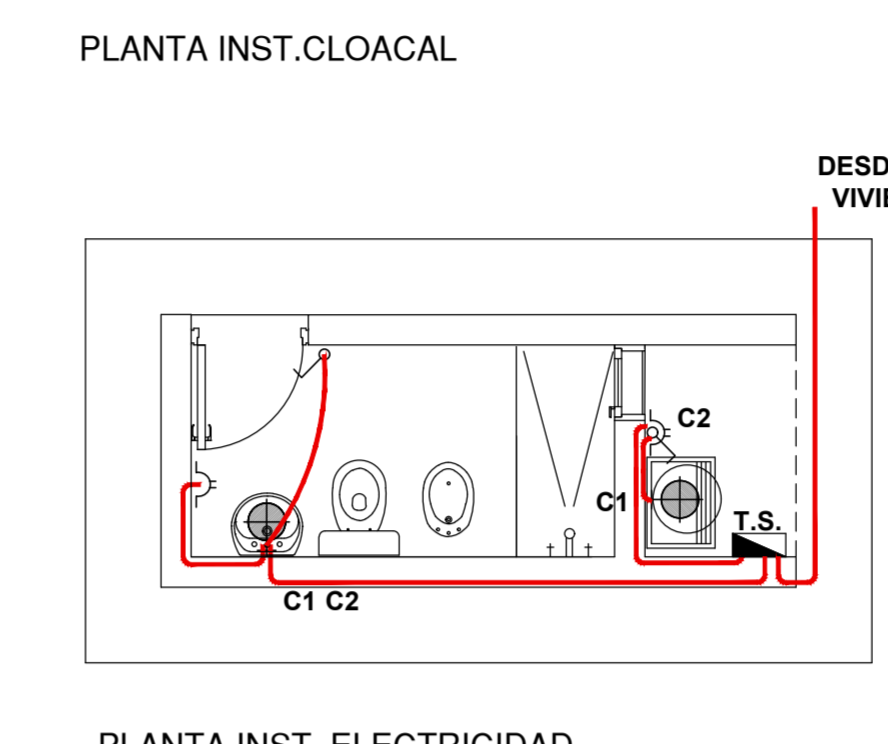
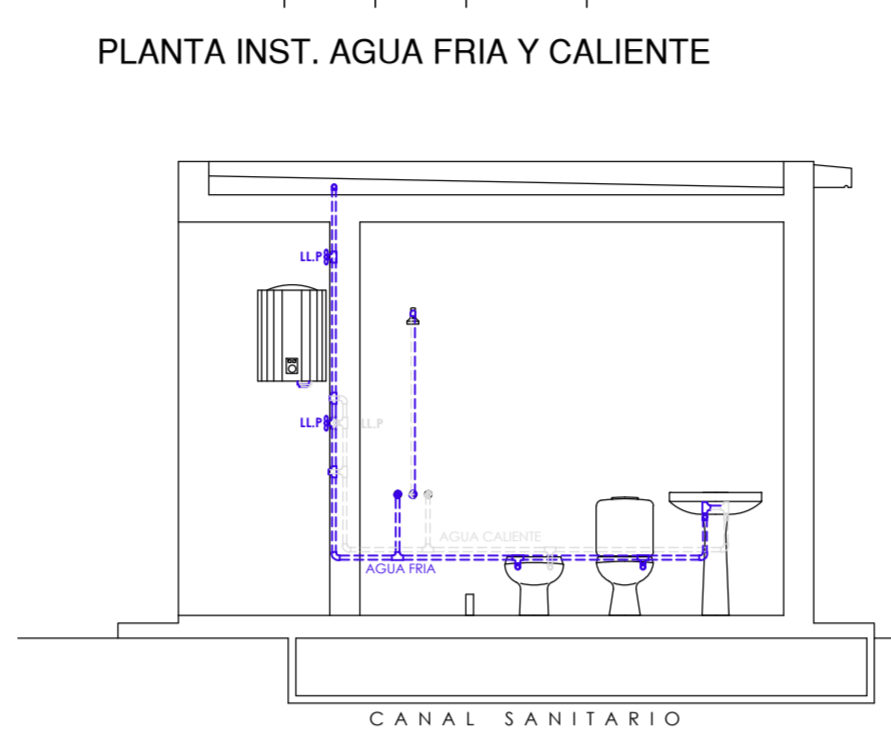
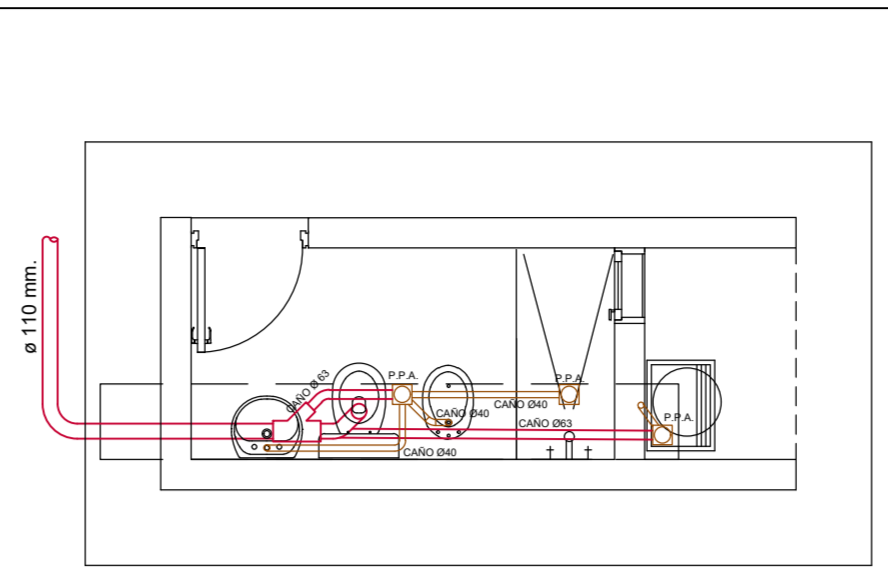
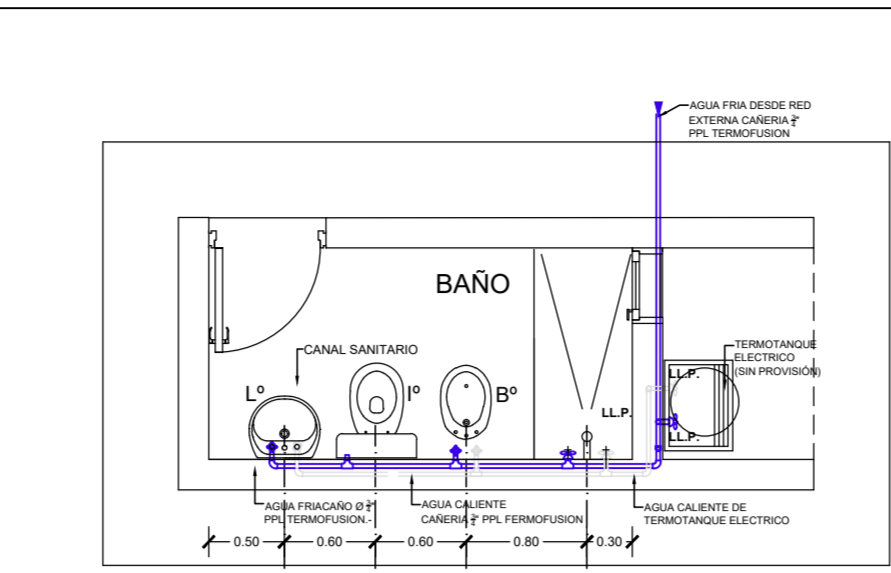

**Nota**  
Se contempla la ejecución de la alimentación de agua a tanque de reserva desde Conexión Domiciliar existente. Toda la cañería de agua Fria y Caliente será de Polipropileno Copolimero Random (tipo 3) de unión por el sistema de termofusión tipo Acqua System o similar.

**Importante**  
Previo al inicio de las tareas se deberá adaptar el modelo Tipo diseñado a la vivienda existente, considerando la ubicación de acuerdo a la funcionalidad de la casa y relaciones de los locales que conforman a la misma y en comun acuerdo con el propietario y Equipo de Campo.

**Nota**  
Se emplearán caños de plástico corrugado reforzados y aprobados, cajas de chapa, conectores a rosca de H°G°. Artefactos y accesorios de 1° calidad, llaves T M, en tableros segun balance de consumo conectores de cobre con aislación plástica. Se colocará jabalina de acero cobre reglamentario, como elemento de seguridad.- Tablero seccional de 2 Circuitos: 1 Circuito para toma corrientes y otro para bocas y llaves.- Las cajas de toma corrientes deberán ser individuales y separadas de las cajas de llaves de puntos en tablero seccional. Toda la instalación eléctrica deberá responder a las normas del ENRE y de la municipalidad de la capital.-

**Nota**  
Se emplearán caños de plástico corrugado reforzados y aprobados, cajas de chapa, conectores a rosca de H°G°. Artefactos y accesorios de 1° calidad, llaves T M, en tableros segun balance de consumo conectores de cobre con aislación plástica. Se colocará jabalina de acero cobre reglamentario, como elemento de seguridad.- Tablero seccional de 2 Circuitos: 1 Circuito para toma corrientes y otro para bocas y llaves.- Las cajas de toma corrientes deberán ser individuales y separadas de las cajas de llaves de puntos en tablero seccional. Toda la instalación eléctrica deberá responder a las normas del ENRE y de la municipalidad de la capital.-

**E.H.I.** - ENCADENADO HORIZONTAL INFERIOR 20x20. Ejecutado en Hormigón Armado - Dosaje 1:3:3 (Cemento: Arena Gruesa: Granza) - Sección 20 x 20 cm. Armadura Principal compuesta de 4 Fe ø 8 mm. - Estribos 1 Fe ø 6 mm. cada 18 cm.

**E.H.S.** - ENCADENADO HORIZONTAL SUPERIOR NIVEL DE LOSA 20x20. Ejecutado en Hormigón Armado - Dosaje 1:3:3 (Cemento: Arena Gruesa: Granza) - Sección 20 x 20 cm. Armadura Principal compuesta de 4 Fe ø 8 mm. - Estribos 1 Fe ø 6 mm. cada 18 cm.

**E.V.1** - ENCADENADO VERTICAL 20x20. Ejecutado en Hormigón Armado - Dosaje 1:3:3 (Cemento: Arena Gruesa: Granza) - Sección 20 x 20 cm. Armadura Principal compuesta de 4 Fe ø 8 mm. - Estribos 1 Fe ø 6 mm. cada 18 cm.

**MAMPOSTERIA PORTANTE:** Muros portantes ejecutados con mampuestos de cerámico de tubos verticales de 18 x 19 x 33 cm portantes.

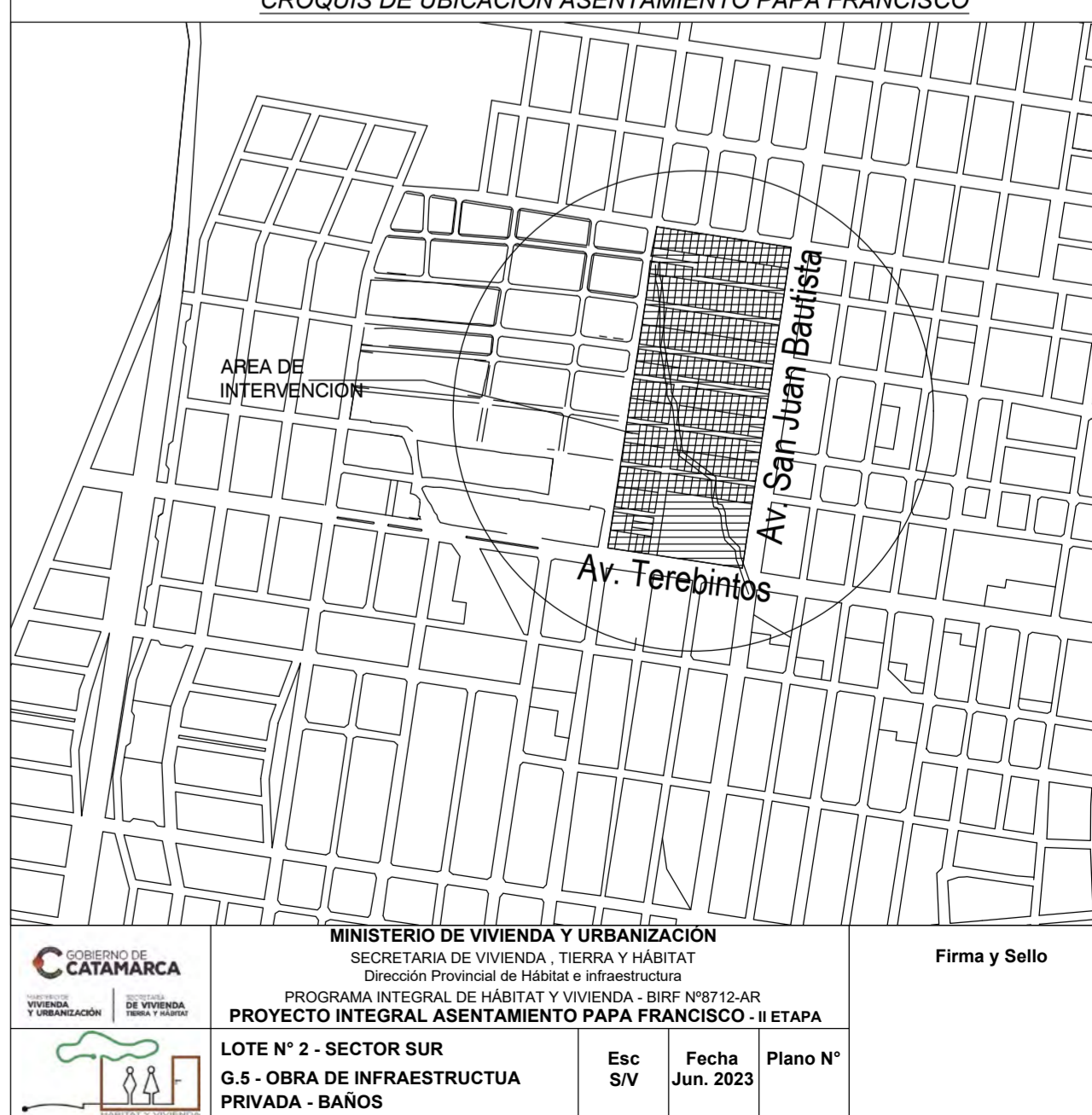
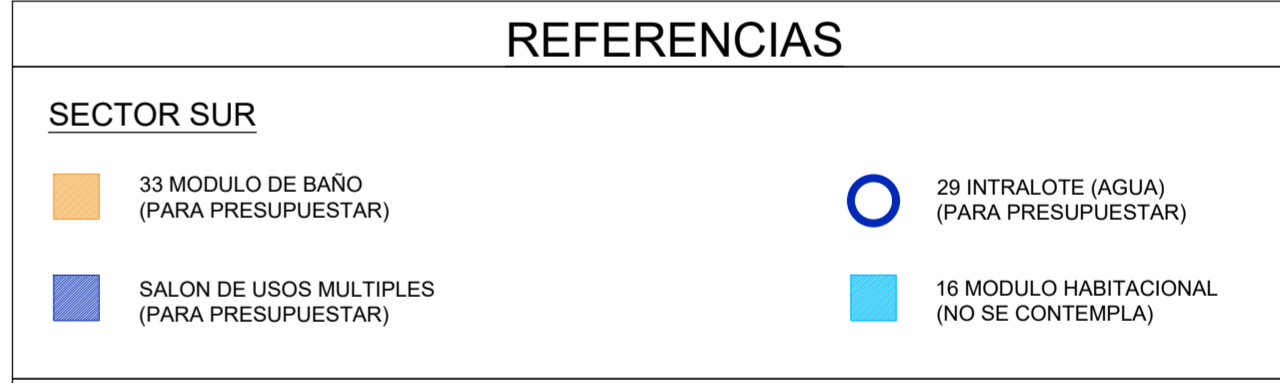
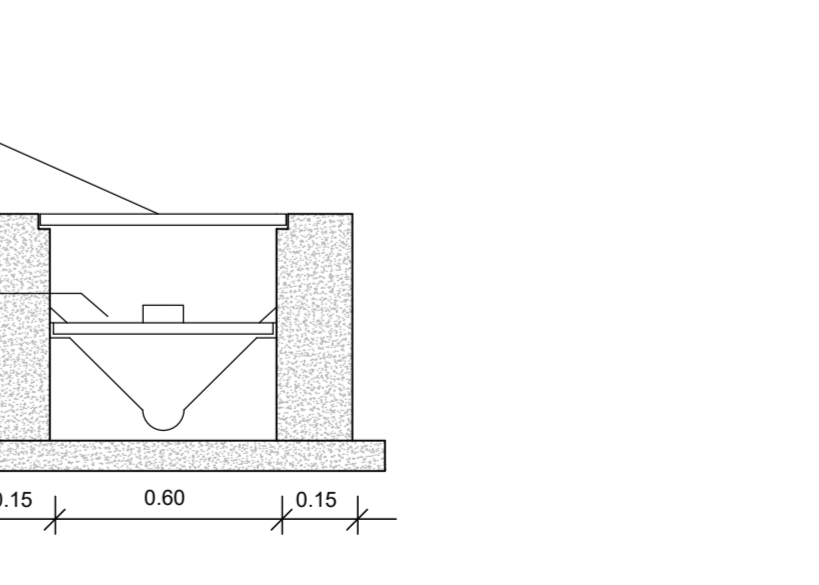
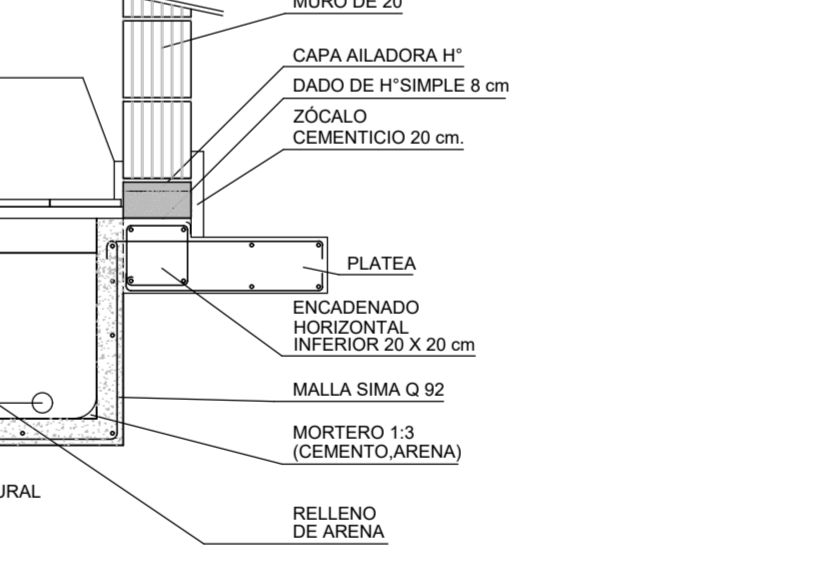
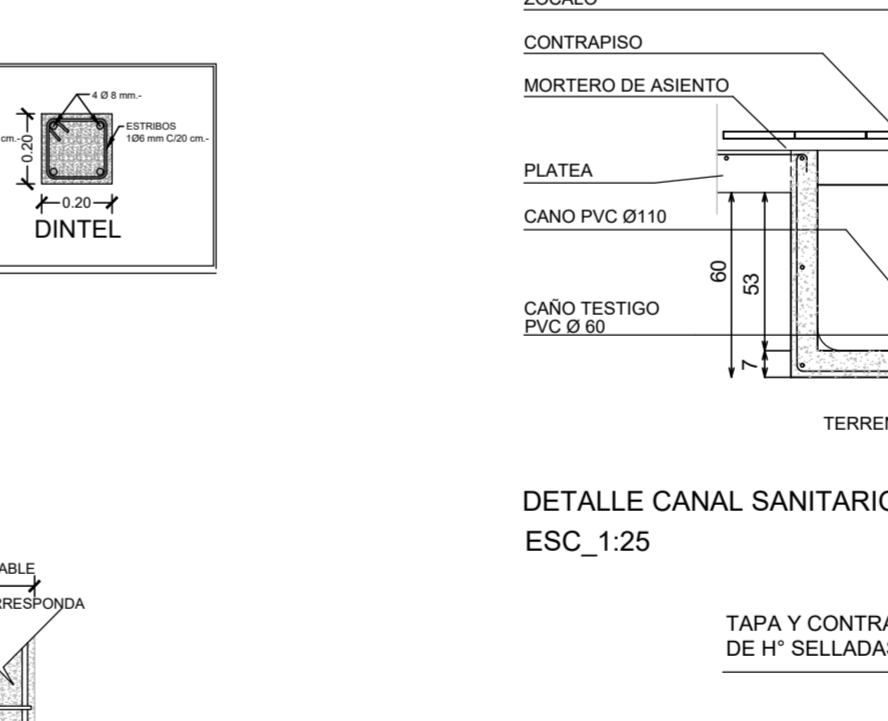
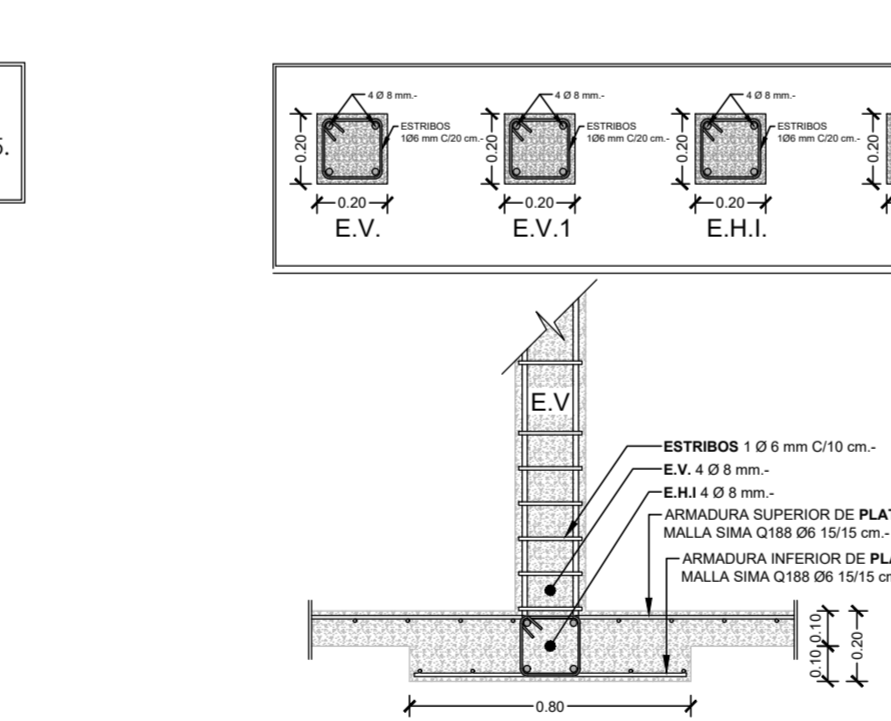



Item	Subic	% acumulado dama	mes 1		mes 2		mes 3		mes 4		mes 5		mes 6		mes 7		mes 8		mes 9		mes 10		mes 11		mes 12								
			Avance Tdal	Avance Acum	Avance Tdal	Avance Acum	Avance Tdal	Avance Acum	Avance Tdal	Avance Acum	Avance Tdal	Avance Acum	Avance Tdal	Avance Acum	Avance Tdal	Avance Acum	Avance Tdal	Avance Acum	Avance Tdal	Avance Acum	Avance Tdal	Avance Acum	Avance Tdal	Avance Acum	Avance Tdal	Avance Acum							
B	OBRAS DE EQUIPAMIENTO COMUNITARIO																																
B.1	Construcción de S.U.M. Barrio Papa Francisco																																
		100.00%	0.0%	5.0%	1.3%	10.0%	2.6%	20.0%	5.1%	25.0%	6.4%	30.0%	5.1%	35.0%	3.9%	40.0%	5.1%	45.0%	0.0%	45.0%	0.0%	45.0%	0.0%	45.0%	0.0%	45.0%	0.0%	45.0%	0.0%	45.0%	0.0%	45.0%	
G	OBRA DE INFRAESTRUCTURA PRIVADA - CONEXIONES INTRALOTE																																
G.1	Abastecimiento de agua																																
		100.00%	2.0%	8.0%	0.5%	10.0%	0.6%	10.0%	0.6%	10.0%	0.6%	10.0%	0.6%	10.0%	0.6%	10.0%	0.6%	10.0%	0.6%	10.0%	0.6%	10.0%	0.6%	10.0%	0.6%	10.0%	0.6%	10.0%	0.6%	10.0%	0.6%	10.0%	
G.5	Nucleos Humedos (baños + lavadero)																																
		100.00%	5.0%	5.0%	3.4%	10.0%	6.9%	10.0%	6.9%	10.0%	6.9%	10.0%	6.9%	10.0%	6.9%	10.0%	6.9%	10.0%	6.9%	10.0%	6.9%	10.0%	6.9%	10.0%	6.9%	10.0%	6.9%	10.0%	6.9%	10.0%	6.9%	10.0%	
MONTO TOTAL																																	
% por mes																																	
% acumulado																																	
		3.0%	5.2%	10.0%	12.6%	13.9%	18.7%	20.0%	31.3%	45.1%	45.1%	57.7%	57.7%	69.0%	69.0%	77.7%	77.7%	85.1%	85.1%	88.7%	88.7%	92.6%	92.6%	96.3%	96.3%	96.3%	96.3%	96.3%	96.3%	96.3%	96.3%	96.3%	
		3.0%	8.2%	18.7%	31.3%	45.1%	57.7%	69.0%	81.7%	92.6%	92.6%	96.3%	96.3%	96.3%	96.3%	96.3%	96.3%	96.3%	96.3%	96.3%	96.3%	96.3%	96.3%	96.3%	96.3%	96.3%	96.3%	96.3%	96.3%	96.3%	96.3%	96.3%	96.3%

PLAN DE TRABAJOS Y CURVA DE INVERSIONES: 2 ETAPA PROYECTO INTEGRAL ASENTAMIENTO PAPA FRANCISCO - SECTOR SUR

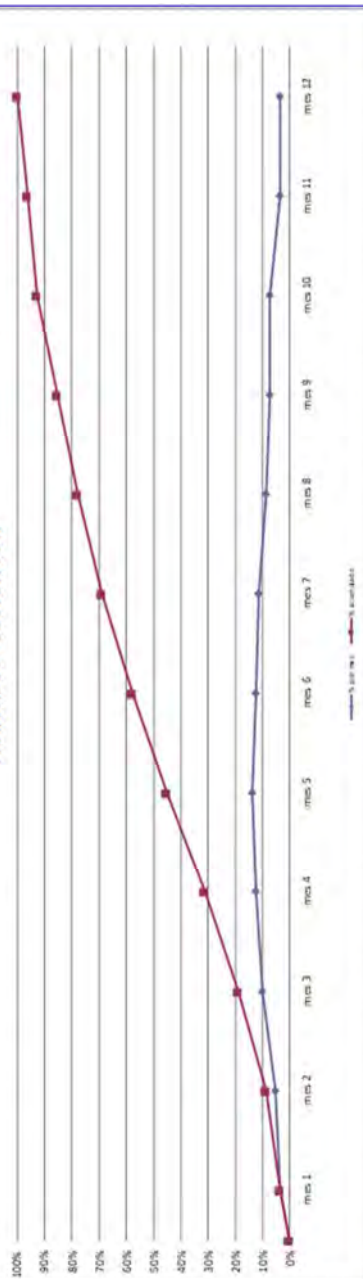

## INFORME TECNICO

Estudio de Suelos para Fundación  
Obra: Asentamiento Papa Francisco  
Dpto. Capital. - Catamarca

### A - Introducción

El presente estudio de suelos tiene por objeto conocer la secuencia estratigráfica de los suelos que conforman el subsuelo del área de trabajo, evaluar el comportamiento físico - mecánico de los mismos y determinar la tensión admisible a distintas profundidades, también se determinó la profundidad de un estrato permeable para la ejecución de los pozos adsorbentes si es necesario.

El mismo consistió en la excavación de dos pozos a cielo abierto con extracción de muestras perfiladas para ser analizadas en laboratorio. De la interpretación de los ensayos y de la evaluación de las características estructurales del subsuelo calculamos la Capacidad de carga y la Tensión Admisible del terreno.

### B - Exploración

La labor exploratoria consistió en la excavación de un sondeo principal de 4,00 metros de profundidad con respecto a la cota del terreno natural y otro secundario de 3,00 metros. Se obtuvo muestras perfiladas de cada metro de exploración o cada cambio de suelo, además se tomó una muestra inalterada del horizonte superior.

El estado de compacidad relativa que posee el suelo de cimentación se analizó mediante ensayos de Densidad Natural por método del cono de arena, no se efectuaron ensayos de penetración dinámica (SPT) ya que la secuencia estratigráfica por debajo del suelo fino contiene clastos mayores a 20 mm por lo que la sonda no puede penetrar.



### C - Ubicación

La zona de emplazamiento del sitio donde se encuentra en el sector norte de San Fernando del Valle de Catamarca entre la Avenida Los Terebintos y la Calle Monseñor Sueldo en la depresión entre las Sierras de Fariñango y Los Colorados al noreste del Barrio Los Ceibos.

### D - Perfil Estratigráfico Y Característica de los Suelos

Los suelos investigados corresponden a depósitos aluvionales conformados por una mezcla irregular de cantos rodados, gravas y arenas limosas, los que se encuentran cubiertos por un manto limo arenoso de origen eólico.

El área esta cubierta superficialmente por un manto de un limo organico (OL) de escasa importancia técnica hasta la cota (-0,20) metros.

El perfil del subsuelo por debajo del suelo organico se conforma por un limo arenoso de mediana a baja compresibilidad (ML) entre la cota (-0,20) a (-1,30) m a (-1,50) m, donde el proceso de sedimentación estuvo regido por la acción de las fuerzas electrostáticas generando estructuras sueltas con un importante contenido de vacíos lo que genera un estado de compacidad bajo.

Por debajo de este y hasta la cota (-2,00) m a (- 2,30) m se investigó una arena limosa (SM) con un contenido de partículas de tamaño grava del 30% aproximadamente dispuestos en forma irregular e inmersos en la fracción areno-limosa. La disposición irregular de los clastos que componen este horizonte y el contenido de finos afectan el desarrollo de los parámetros geomecánicos que caracterizan a los medios granulares gruesos.

La secuencia estratigráfica del subsuelo continúa hasta la cota de exploración con una grava arenosa bien graduada (GW) donde la fracción gruesa experimenta un aumento de tamaño y selección, disminuyendo el contenido de finos, este material fue depositado por corrientes de mayor energía. Las partículas gruesas se disponen formando el esqueleto de la estructura y las fracciones finas ocupan los vacíos dejados por los clastos.

El mecanismo de resistencia al corte en suelos aluvionales se desarrolla por medio de la fricción intergranular y de la trabazón de las partículas que



constituyen la estructura compuesta. Estas particularidades pueden ser modificadas de acuerdo al estado de compacidad relativo que se determina en el punto siguiente.

Ambos parámetros fueron evaluados a través del concepto de densidad relativa y del criterio de autores como Chenn o Meyerhof para medios de cimentación de carácter granular grueso.

## **E - Características Geomecánicas**

### **1- Densidad Relativa:**

#### **Suelo ML**

Peso Unitario Natural = 1.302 Kg/m<sup>3</sup>.

Peso Unitario Suelto = 1.165 Kg/m<sup>3</sup>.

Peso Unitario Máximo = 1.680 Kg/m<sup>3</sup>.

**Dr = 33%**

#### **Suelo SM**

Peso Unitario Natural = 1.893 Kg/m<sup>3</sup>.

Peso Unitario Suelto = 1.718 Kg/m<sup>3</sup>.

Peso Unitario Máximo = 2.143 Kg/m<sup>3</sup>.

**Dr = 40%**

### **2- Angulo de Fricción Interna y Cohesión**

#### **Suelo ML**

En los suelos ML los valores de "c" y "φ" se calcularon mediante un ensayo de compresión simple a deformación controlada. Dando como resultado:

- Cohesión: c = 11 Kpa.
- Angulo de Fricción Interna = 17°





### Suelo SM

La resistencia al corte de un suelo granular depende de una serie de factores estos son: la compacidad, la presión de confinamiento, la forma y rugosidad de los granos, el tamaño de los clastos, la distribución granulométrica y la resistencia individual de las partículas; Chenn y Meyerhof evaluaron estos parámetros y expresaron las ecuaciones para el cálculo del ángulo de fricción interna.

a- Según Meyerhof:

$$\phi = 25 + 0,15 \times Dr\%$$

$$\phi = 30^\circ$$

b- Según Chenn

$$\phi = 36 + \phi_1 + \phi_2 + \phi_3 + \phi_4$$

$$\phi_1 = \text{Compacidad}$$

$$\phi_2 = \text{Forma y rugosidad de los granos}$$

$$\phi_3 = \text{Tamaño de las partículas}$$

$$\phi_4 = \text{Distribución granulométrica}$$

$$\phi = 36 - 5 - 3 + 1 + 0 = 29^\circ$$

### F - Cálculo de Capacidad de Carga – Tensión Admisible

a- Zapata Corrida: Criterio Terzaghi (Falla General)

Profundidad de Desplante:  $D_f = 0,70$  metros Suelo ML.

Ancho de zapata:  $B = 0,50$  metros

$$\phi = 17^\circ \quad c = 1,1 \text{ Tn/m}^2 \quad N_c = 12,3 \quad N_q = 4,7 \quad N_\gamma = 3,5$$

$$\gamma_l = 1,3 \text{ Tn/m}^3 \quad \gamma = 1,3 \text{ Tn/m}^3 \quad B = 0,70 \text{ m.}$$

$$q_c = c \cdot N_c + \gamma_l \cdot D_f \cdot N_q + 0,5 \cdot \gamma \cdot B \cdot N_\gamma$$

$$q_c = 13,53 + 4,27 + 1,14$$



$$q_c = 18,9 \text{ Tn/m}^2$$

$$\sigma_{adm} = 6,3 \text{ Tn/m}^2 = 0,63 \text{ Kg/cm}^2$$

**b- Zapata Cuadrada: Criterio Terzaghi (Falla General)**

**Profundidad de Desplante: Df = 1,30 metros Suelo SM.**

**Ancho de zapata: B = 1,00 metros**

$$\phi = 29^\circ$$

$$c = 0$$

$$N_q = 16,4$$

$$N_\gamma = 19,3$$

$$\gamma_l = 1,3$$

$$\gamma = 1,7$$

$$B = 1,00 \text{ m.}$$

$$q_c = \gamma_l \cdot D_f \cdot N_q + 0,4 \cdot \gamma \cdot B \cdot N_\gamma$$

$$q_c = 27,71 + 13,12$$

$$q_c = 40,8 \text{ Tn/m}^2$$

$$\sigma_{adm} = 13,6 \text{ Tn/m}^2 = 1,36 \text{ Kg/cm}^2$$

**G - Permeabilidad Suelo GW**

El cálculo de este parámetro se efectuó mediante formulas y relaciones empíricas teniendo en cuenta la curva granulométrica de los suelos explorados, esto debido al poco tiempo disponible para la ejecución de ensayos in-situ.

(Cota 2,30 a 4,00 metros)  $K = 2,1 \times 10^{-2} \text{ cm/seg}$

**G - Conclusiones y recomendaciones**

De acuerdo a la investigación efectuada, concluimos:

- El subsuelo de la zona se caracteriza por un suelo limoso en la parte superior del perfil pasando a un suelo areno-gravosos en la inferior.
- Los ensayos efectuados arrojaron la ausencia de sales solubles y sulfatos.



- Se sugiere extremar las medidas a fin de evitar pérdida en instalaciones de la red interna de agua y en la sanitaria, lo que puede provocar algún asentamiento.
- El tipo y cota de fundación queda a criterio del proyectista.
- La compacidad aumenta levemente, en profundidad de acuerdo a los valores de Densidad Relativa obtenidos.
- Hasta la cota de investigación no se encontró nivel freático, sugerimos solicitar información a Dirección de Hidráulica.

Es Mi Informe.

28/3/2018

Geól. RICARDO RUBEN ROJAS  
JEFE DPTO. LABORATORIO  
DIRECCIÓN DE INGENIERIA VIAL  
VALIDAD PROVINCIAL



---

**PARTE 3**  
**CONDICIONES**  
**CONTRACTUALES Y**  
**FORMULARIOS DE CONTRATO**

---

---

**SECCIÓN VII**  
**CONDICIONES GENERALES**

---

## ÍNDICE SECCIÓN VII

<b>1. DISPOSICIONES GENERALES</b>	<b>8</b>
1.1 Definiciones	8
1.2 Interpretación	11
1.3 Comunicaciones	11
1.4 Ley e Idioma	12
1.5 Orden de Prioridad de los Documentos	12
1.6 Convenio	12
1.7 Cesión	12
1.8 Cuidado y Suministro de los Documentos	13
1.9 Demoras de los Planos o Instrucciones	13
1.10 Uso de los Documentos del Contratista por Parte del Contratante	13
1.11 Uso de los Documentos del Contratante por Parte del Contratista	14
1.12 Detalles Confidenciales	14
1.13 Cumplimiento de la Legislación	14
1.14 Responsabilidad Conjunta y Solidaria	14
1.15 Inspecciones y Auditorías por Parte del Banco	14
<b>2. EL CONTRATANTE</b>	<b>15</b>
2.1 Derecho de Acceso al Lugar de las Obras	15
2.2 Permisos, Licencias y Aprobaciones	15
2.3 Personal del Contratante	15
2.4 Arreglos Financieros del Contratante	16
2.5 Reclamaciones del Contratante	16
<b>3. EL INGENIERO O GERENTE DE OBRA</b>	<b>16</b>
3.1 Obligaciones y Facultades del Ingeniero	16
3.2 Delegación por el Ingeniero	17
3.3 Instrucciones del Ingeniero	18
3.4 Reemplazo del Ingeniero	18
3.5 Decisiones	19
<b>4. EL CONTRATISTA</b>	<b>19</b>
4.1 Obligaciones Generales del Contratista	19
4.2 Garantía de Cumplimiento	19
4.3 Representante del Contratista	20
4.4 Subcontratistas	20
4.5 Cesión de Beneficio de Subcontrato	21
4.6 Cooperación	21
4.7 Trazado	22
4.8 Procedimientos de Seguridad	22
4.9 Control de Calidad	22
4.10 Datos del Lugar de las Obras	22
4.11 Suficiencia del Monto Contractual Aceptado	23
4.12 Condiciones Físicas Imprevisibles	23
4.13 Servidumbre de Paso y Dependencias	24
4.14 No interferencia	24
4.15 Ruta de Acceso	24
4.16 Transporte de Bienes	24
4.17 Equipos del Contratista	25
4.18 Protección del Medio Ambiente	25
4.19 Electricidad, Agua y Gas	25
4.20 Equipos del Contratante y materiales de libre disposición	25
4.21 Informes de Avance	26
4.22 Seguridad del Lugar de las Obras	26
4.23 Operaciones del Contratista en el Lugar de las Obras	26
4.24 Fósiles	27
<b>5. SUBCONTRATISTAS DESIGNADOS</b>	<b>27</b>
5.1 Definición de "Subcontratista Designado"	27
5.2 Objeciones a las Designaciones	28
5.3 Pagos a Subcontratistas Designados	28
5.4 Comprobantes de Pago	28
<b>6. PERSONAL Y MANO DE OBRA</b>	<b>28</b>
6.1 Contratación de Personal y Mano de Obra	28
6.2 Nivel Salarial y Condiciones de Trabajo	29
6.3 Personas al Servicio del Contratante	29

6.4	Leyes laborales	29
6.5	Horas de Trabajo	29
6.6	Instalaciones para el Personal y la Mano de Obra	29
6.7	Salud y Seguridad	29
6.8	Supervisión del Contratista	30
6.9	Personal del Contratista	30
6.10	Registro del Personal y los Equipos del Contratista	30
6.11	Alteración del Orden	30
6.12	Personal Extranjero	30
6.13	Suministro de Alimentos	31
6.14	Abastecimiento de Agua	31
6.15	Medidas contra Plagas e Insectos	31
6.16	Bebidas Alcohólicas y Drogas	31
6.17	Armas y Municiones	31
6.18	Días Festivos y Costumbres Religiosas	31
6.19	Preparativos de Sepelio	31
6.20	Prohibición de Trabajo Forzoso u Obligatorio	31
6.21	Prohibición de Trabajo Infantil Perjudicial	31
6.22	Registro de Historia Laboral de los Trabajadores	32
<b>7. EQUIPOS, MATERIALES Y MANO DE OBRA</b>		<b>32</b>
7.1	Modo de Ejecución	32
7.2	Muestras	32
7.3	Inspección	32
7.4	Pruebas	32
7.5	Rechazo	33
7.6	Medidas Correctivas	33
7.7	Propiedad de los Equipos y los Materiales	34
7.8	Regalías	34
<b>8. INICIO, DEMORAS Y SUSPENSIÓN</b>		<b>34</b>
8.1	Inicio de las Obras	34
8.2	Plazo de Terminación	34
8.3	Programa	34
8.4	Prórroga del Plazo de Terminación	35
8.5	Demoras Ocasionadas por las Autoridades	35
8.6	Avance	36
8.7	Indemnización por Demora	36
8.8	Suspensión de las Obras	36
8.9	Consecuencias de la Suspensión	36
8.10	Pago de los Equipos y Materiales en Caso de Suspensión	37
8.11	Suspensión Prolongada	37
8.12	Reanudación de las Obras	37
<b>9. PRUEBAS A LA TERMINACIÓN</b>		<b>37</b>
9.1	Obligaciones del Contratista	37
9.2	Demora en las Pruebas	37
9.3	Repetición de las Pruebas	38
9.4	Fracaso de las Pruebas a la Terminación	38
<b>10. RECEPCIÓN DE LAS OBRAS POR PARTE DEL CONTRATANTE</b>		<b>38</b>
10.1	Recepción de las Obras y Secciones	38
10.2	Recepción de partes de las Obras	39
10.3	Interferencia con las Pruebas a la Terminación	39
10.4	Superficies que Requieren Reacondicionamiento	39
<b>11. RESPONSABILIDAD POR DEFECTOS</b>		<b>40</b>
11.1	Terminación de Trabajos Pendientes y Reparación de Defectos	40
11.2	Costo de Reparación de los Defectos	40
11.3	Prórroga del Plazo para la Notificación de Defectos	40
11.4	Incumplimiento en Cuanto a la Reparación de Defectos	40
11.5	Retiro de Trabajos Defectuosos	42
11.6	Pruebas Adicionales	42
11.7	Derecho de Acceso	42
11.8	Búsqueda por parte del Contratista	42
11.9	Certificado de Cumplimiento	42
11.10	Obligaciones no Cumplidas	42
11.11	Despeje del Lugar de las Obras	42
<b>12. MEDICIÓN Y EVALUACIÓN</b>		<b>43</b>
12.1	Trabajos que se medirán	43
12.2	Método de Medición	43
12.3	Evaluación	44
12.4	Omisiones	44
<b>13. VARIACIONES Y AJUSTES</b>		<b>44</b>
13.1	Derecho a Variar	44
13.2	Ingeniería de Valor	44
13.3	Procedimiento de Variación	45
13.4	Pago en Monedas Aplicables	46
13.5	Montos Provisionales	46

13.6	Trabajos por día	46
13.7	Ajustes por Cambios en la Legislación	46
13.8	Ajustes por Cambios en el Costo	47
<b>14.</b>	<b>PRECIO DEL CONTRATO Y PAGO</b>	<b>48</b>
14.1	Precio del Contrato	48
14.2	Pago Anticipado	48
14.3	Solicitud de Certificados de Pago Provisionales	49
14.4	Calendario de Pagos	49
14.5	Equipos y Materiales para las Obras	50
14.6	Emisión de Certificados de Pago Provisionales	50
14.7	Pagos	51
14.8	Retraso en los Pagos	51
14.9	Pago del Monto Retenido	52
14.10	Declaración de Terminación	52
14.11	Solicitud de Certificado de Pago Final	52
14.12	Finiquito	53
14.13	Emisión de Certificado de Pago Final	53
14.14	Fin de la Responsabilidad del Contratante	53
14.15	Monedas de Pago	53
<b>15.</b>	<b>TERMINACIÓN POR PARTE DEL CONTRATANTE</b>	<b>54</b>
15.1	Notificación Para Hacer Correcciones	54
15.2	Terminación por parte del Contratante	54
15.3	Valoración en la Fecha de Terminación	56
15.4	Pagos después de la Terminación	56
15.5	Derecho del Contratante de Terminar el Contrato por Conveniencia	56
15.6	Prácticas Corruptivas o Fraudulentas	56
<b>16.</b>	<b>SUSPENSIÓN Y TERMINACIÓN POR PARTE DEL CONTRATISTA</b>	<b>56</b>
16.1	Derecho del Contratista a Suspender los Trabajos	56
16.2	Terminación por parte del Contratista	57
16.3	Cese de las Obras y Retiro de los Equipos del Contratista	58
16.4	Pago a la Terminación	58
<b>17.</b>	<b>RIESGOS Y RESPONSABILIDADES</b>	<b>58</b>
17.1	Indemnizaciones	58
17.2	Cuidado de las Obras por parte del Contratista	58
17.3	Riesgos del Contratante	59
17.4	Consecuencias de los Riesgos del Contratante	60
17.5	Derechos de Propiedad Intelectual e Industrial	60
17.6	Limitación de Responsabilidad	60
17.7	Uso del Alojamiento y las Instalaciones del Contratante	61
<b>18.</b>	<b>SEGURO</b>	<b>61</b>
18.1	Requisitos Generales en Materia de Seguros	61
18.2	Seguro de las Obras y los Equipos del Contratista	62
18.3	Seguro Contra Lesiones Personales y Daños a la Propiedad	63
18.4	Seguro para el Personal del Contratista	63
<b>19.</b>	<b>FUERZA MAYOR</b>	<b>64</b>
19.1	Definición de Fuerza Mayor	64
19.2	Notificación de Casos de Fuerza Mayor	64
19.3	Obligación de Reducir las Demoras	64
19.4	Consecuencias de la Fuerza Mayor	64
19.5	Fuerza Mayor que Afecte a un Subcontratista	65
19.6	Terminación Opcional, Pago y Finiquito	65
19.7	Liberación del Cumplimiento del Contrato	65
<b>20.</b>	<b>RECLAMACIONES, CONTROVERSIAS Y ARBITRAJE</b>	<b>66</b>
20.1	Reclamaciones del Contratista	66
20.2	Nombramiento de la Comisión para la Resolución de Controversias	67
20.3	Desacuerdo sobre la Composición de la Comisión para la Resolución de Controversias	67
20.4	Obtención de Decisión de la Comisión para la Resolución de Controversias	68
20.5	Transacción Amigable	68
20.6	Arbitraje	69
20.7	Incumplimiento de una Decisión de la Comisión para la Resolución de Controversias	69
20.8	Vencimiento del Nombramiento de la Comisión para la Resolución de Controversias	69
<b>ANEXO A -</b>	<b>CONDICIONES GENERALES DEL CONVENIO DE LA COMISIÓN PARA LA RESOLUCIÓN DE CONTROVERSIAS</b>	<b>70</b>
1.	Definiciones	70
2.	Disposiciones Generales	70
3.	Garantías	70
4.	Obligaciones Generales del Miembro	71
5.	Obligaciones Generales del Contratante y el Contratista	71
6.	Pago	72
7.	Terminación	73
8.	Incumplimiento del Miembro	73
9.	Controversias	74



<b>NORMAS DE PROCEDIMIENTO</b>	<b>75</b>
<b>ANEXO X - FRAUDE Y CORRUPCIÓN</b>	<b>77</b>

---

**SECCIÓN VII**  
**CONDICIONES GENERALES**

---

UNIDAD EJECUTORA PROVINCIAL DEL PROGRAMA INTEGRAL DE  
HABITAT Y VIVIENDA DEPENDIENTE DEL MINISTERIO DE VIVIENDA Y  
URBANIZACIÓN DE LA PROVINCIA DE CATAMARCA

PROYECTO INTEGRAL ASENTAMIENTO PAPA FRANCISCO - II ETAPA

---

## SECCIÓN VII. CONDICIONES GENERALES

---

### 1. DISPOSICIONES GENERALES

---

#### 1.1 DEFINICIONES

---

En las Condiciones del Contrato (“estas Condiciones”), que comprenden las Condiciones Especiales, las partes A y B y estas Condiciones Generales, los siguientes términos y expresiones tendrán el significado que se señala en el documento.

Los términos que se refieran a personas o partes incluirán empresas y otras entidades jurídicas, salvo en los casos en que el contexto requiera algo diferente.

##### 1.1.1 EL CONTRATO

---

- 1.1.1.1** “Contrato” es el Convenio, la Carta de Aceptación, la Carta de la Oferta, estas Condiciones, las Especificaciones, los Planos, los Cronogramas y los demás documentos que se enumeran en el Convenio o en la Carta de Aceptación.
- 1.1.1.2** “Convenio” es el Convenio al que se hace referencia en la Subcláusula 1.6 (Convenio).
- 1.1.1.3** “Carta de Aceptación” es la carta de aceptación formal, firmada por el Contratante, de la Carta de la Oferta, que incluye los memorandos que se adjunten sobre acuerdos celebrados y firmados por las Partes. De no existir una carta de aceptación en los términos señalados, la expresión “Carta de Aceptación” significará el Convenio, y la fecha de emisión o recibo de la Carta de Aceptación significará la fecha de suscripción del Contrato.
- 1.1.1.4** “Carta de la Oferta” significa el documento titulado carta de oferta o carta de licitación, que elabora el Contratista, y que incluye la oferta firmada dirigida al Contratante para las Obras.
- 1.1.1.5** “Especificaciones” significa el documento de ese mismo título, conforme se incluye en el Contrato, y cualquier adición o modificación al mismo de conformidad con lo estipulado en el Contrato. En ese documento se especifican las Obras.
- 1.1.1.6** “Planos” son los planos de las Obras, conforme se incluyen en el Contrato, y cualquier plano adicional o modificado emitido por el Contratante (o en su nombre) de conformidad con el Contrato.
- 1.1.1.7** “Formularios” son los documentos que llevan ese mismo título, que elabora el Contratista y presenta con la Carta de la Oferta, conforme se incluyen en el Contrato. Dichos documentos pueden incluir la Lista de Cantidades, datos, listas y formularios de tarifas y/o precios.
- 1.1.1.8** “Oferta” es la Carta de la Oferta y todos los demás documentos que presenta el Contratista con la misma, conforme se incluye en el Contrato.
- 1.1.1.9** “Lista de Cantidades” es el documento así titulado en la Sección de Formularios
- 1.1.1.10** “Datos del Contrato” son las planillas elaboradas por el Contratante que llevan ese mismo título y constituyen la Parte A de las Condiciones Especiales.
- 

##### 1.1.2 PARTES Y PERSONAS

---

- 1.1.2.1** “Parte” es el Contratante o el Contratista, según lo requiera el contexto.
- 1.1.2.2** “Contratante” es la persona referida como tal en los Datos del Contrato, y todos sus sucesores legales.
- 1.1.2.3** “Contratista” es la persona o personas referida(s) como tal(es) en la Carta de la Oferta, aceptada por el Contratante, y todos sus sucesores legales.
- 1.1.2.4** “Ingeniero o Gerente de Obra” es la persona designada por el Contratante como tal para los fines del Contrato y que se señala en los Datos del Contrato, o cualquier otra persona designada periódicamente por el Contratante con notificación al Contratista de conformidad con la Subcláusula 3.4 [Reemplazo del Ingeniero].

- 1.1.2.5** “Representante del Contratista” es la persona designada por el Contratista en el Contrato o periódicamente con arreglo a la Subcláusula 4.3 [Representante del Contratista], para que actúe en nombre del Contratista.
- 1.1.2.6** “Personal del Contratante” significa el Ingeniero, los asistentes mencionados en la Subcláusula 3.2 [Delegación por el Ingeniero] y el resto del personal, mano de obra y otros empleados del Ingeniero y del Contratante; así como cualquier otro personal sobre el cual se notifique al Contratista por el Contratante o el Ingeniero, como Personal del Contratante.
- 1.1.2.7** “Personal del Contratista” significa el Representante del Contratista y todo el personal que utilice el Contratista en el Lugar de las Obras, que puede incluir el personal, la mano de obra y otros empleados del Contratista y de cada Subcontratista; así como cualquier otro personal que asista al Contratista en la ejecución de las Obras.
- 1.1.2.8** “Subcontratista” es cualquier persona definida como tal en el Contrato, o cualquier persona designada como subcontratista para una parte de las Obras, y todos los sucesores legales de cada uno de ellos.
- 1.1.2.9** “Comisión para la Resolución de Controversias” significa la persona o las tres personas designadas con arreglo a la Subcláusula 20.2 [Nombramiento de la Comisión para la Resolución de Controversias] o la Subcláusula 20.3 [Desacuerdo sobre la composición de la Comisión para la Resolución de Controversias].
- 1.1.2.10** “FIDIC” significa la *Fédération Internationale des Ingénieurs-Conseils*, es decir, la Federación Internacional de Ingenieros Consultores.
- 1.1.2.11** “Banco” significa la institución financiera (si la hubiere) que se señala en los Datos del Contrato.
- 1.1.2.12** “Prestatario” es la persona (si la hubiere) designada como tal en los Datos del Contrato.

### **1.1.3 FECHAS, PRUEBAS, PLAZOS Y TERMINACIÓN**

---

- 1.1.3.1** “Fecha Base” es la fecha que corresponde a 28 días previos a la fecha límite de presentación de las Ofertas.
- 1.1.3.2** “Fecha de Inicio” es la fecha notificada como tal con arreglo a la Subcláusula 8.1 [Inicio de las Obras].
- 1.1.3.3** “Plazo de Terminación” significa el plazo para terminar las Obras o una Sección de las mismas (según corresponda) con arreglo a la Subcláusula 8.2 [Plazo de Terminación], según consta en los Datos del Contrato (incluida cualquier prórroga en virtud de la Subcláusula 8.4 [Prórroga del Plazo de Terminación]), calculado a partir de la Fecha de Inicio.
- 1.1.3.4** “Pruebas a la Terminación” son las pruebas que se especifican en el Contrato, o que se acuerdan entre ambas Partes o que se ordenan como Variación y que se llevan a cabo en virtud de la Cláusula 9 [Pruebas a la Terminación] antes de que el Contratante reciba las Obras o una Sección de las mismas (según corresponda).
- 1.1.3.5** “Certificado de Recepción de Obra” es el certificado que se emite en virtud de la Cláusula 10 [Recepción por Parte del Contratante].
- 1.1.3.6** “Pruebas Posteriores a la Terminación” son las pruebas (si las hubiere) especificadas en el Contrato y que se llevan a cabo de conformidad con las Especificaciones una vez que el Contratante recibe las Obras o una Sección de las mismas (según corresponda).
- 1.1.3.7** “Período para la Notificación de Defectos” significa el plazo para notificar cualquier defecto de las Obras o una Sección de las mismas (conforme proceda) con arreglo a la Subcláusula 11.1 [Terminación de Trabajos Tendientes y Reparación de Defectos], el cual se extiende por doce meses, salvo que se establezca algo diferente en los Datos del Contrato (incluida cualquier prórroga en virtud de la Subcláusula 11.3 [Prórroga del Plazo para la Notificación de Defectos]), calculado a partir de la fecha en que se terminen las Obras o la Sección conforme se certifique de acuerdo con la Subcláusula 10.1 [Recepción de las Obras y Secciones].
- 1.1.3.8** “Certificado de Cumplimiento” es el certificado que se emite en virtud de la Subcláusula 11.9 [Certificado de Cumplimiento].
- 1.1.3.9** “Día” significa un día calendario y “año”, 365 días.

### **1.1.4 MONEDA Y PAGOS**

---

- 
- 1.1.4.1** “Monto Contractual Aceptado” es la suma aceptada en la Carta de Aceptación para la ejecución y terminación de las Obras y la reparación de cualquier defecto.
- 1.1.4.2** “Precio del Contrato” es el precio que se define en la Subcláusula 14.1 [Precio del Contrato], e incluye ajustes de conformidad con el Contrato.
- 1.1.4.3** “Costo” significa todos los gastos en que haya incurrido (o incurra) razonablemente el Contratista, ya sea en el Lugar de las Obras o fuera de éste, incluyendo costos fijos y cargos, similares pero no las utilidades.
- 1.1.4.4** “Certificado de Pago Final” significa el certificado de pago emitido en virtud de la Subcláusula 14.13 [Emisión del Certificado de Pago Final].
- 1.1.4.5** “Declaración Final” es la declaración que se define en la Subcláusula 14.11 [Solicitud de Certificado de Pago Final].
- 1.1.4.6** “Moneda Extranjera” es la moneda en que sea pagadera una parte (o la totalidad) del Precio del Contrato, sin incluir la Moneda Local.
- 1.1.4.7** “Certificado de Pago Provisional” significa un certificado de pago emitido con arreglo a la Cláusula 14 [Precio del Contrato y Pago], que no sea el Certificado de Pago Final.
- 1.1.4.8** “Moneda Local” es la moneda del País.
- 1.1.4.9** “Certificado de Pago” es un certificado de pago emitido en virtud de la Cláusula 14 [Precio Contractual y Pago].
- 1.1.4.10** “Monto Provisional” significa una suma (si procede) especificada como tal en el Contrato para la ejecución de cualquier parte de las Obras, el suministro de Equipos o Materiales o la prestación de servicios en virtud de la Subcláusula 13.5 [Montos Provisionales].
- 1.1.4.11** “Monto Retenido” significa los montos acumulados que retenga el Contratante con arreglo a la Subcláusula 14.3 [Solicitud de Certificados de Pago Provisionales] y pague en virtud de la Subcláusula 14.9 [Pago del Monto Retenido].
- 1.1.4.12** “Declaración” es una declaración que presenta el Contratista como parte de una solicitud de un certificado de pago, en virtud de la Cláusula 14 [Precio del Contrato y Pago].

### **1.1.5 OBRAS Y BIENES**

---

- 1.1.5.1** “Equipos del Contratista” son todos los aparatos, maquinarias, vehiculos y demás elementos necesarios para la ejecución y la terminación de las Obras y la reparación de cualquier defecto. Sin embargo, los Equipos del Contratista excluyen Obras Temporales, Equipos del Contratante (si los hubiere), Equipos, Materiales y cualquier otro elemento que forme parte o esté destinado a formar parte de las Obras Permanentes.
- 1.1.5.2** “Bienes” son los Equipos del Contratista, los Materiales, los Equipos y las Obras Temporales, o cualquiera de éstos según corresponda.
- 1.1.5.3** “Materiales” son elementos de todo tipo (aparte de los Equipos) que forman parte o están destinados a formar parte de las Obras Permanentes, incluidos los materiales de suministro único (si los hubiere) a ser provistos por el Contratista en virtud del Contrato.
- 1.1.5.4** “Obras Permanentes” significa las Obras Permanentes a ser ejecutadas por el Contratista en virtud del Contrato.
- 1.1.5.5** “Equipos” son los aparatos, maquinarias y otro equipo que formen parte o estén destinados a formar parte de las Obras Permanentes, incluyendo vehiculos adquiridos por el Contratante y relacionados con la construcción u operación de las Obras.
- 1.1.5.6** “Sección” es una parte de las Obras definida como tal en los Datos del Contrato (si la hubiere).
- 1.1.5.7** “Obras Temporales” son las obras temporales de todo tipo (diferentes de los Equipos del Contratista) que se necesitan en el Lugar de las Obras para la ejecución y terminación de las Obras Permanentes y la reparación de cualquier defecto.
- 1.1.5.8** “Obras” son las Obras Permanentes y las Obras Temporales, o cualquiera de ellas según corresponda.

### **1.1.6 OTRAS DEFINICIONES**

---

- 1.1.6.1 “Documentos del Contratista” son los cálculos, programas de computación y otros programas informáticos, planos, manuales, modelos y otros documentos de naturaleza técnica (si los hubiere) proporcionados por el Contratista en virtud del Contrato.
- 1.1.6.2 “País” significa el país donde se encuentra el Lugar de las Obras (o la mayor parte de ellas), y donde se ejecutarán las Obras Permanentes.
- 1.1.6.3 “Equipos del Contratante” son los aparatos, maquinaria y vehículos (si los hubiere) que el Contratante pone a disposición del Contratista para la ejecución de las Obras, conforme se señala en las Especificaciones; pero no incluyen los Equipos que no haya recibido el Contratante.
- 1.1.6.4 “Fuerza Mayor” se define en la Cláusula 19 [Fuerza Mayor].
- 1.1.6.5 “Leyes” significa toda legislación nacional (o estatal), estatutos, ordenanzas y otras leyes, así como las regulaciones y estatutos de cualquier autoridad pública legalmente constituida.
- 1.1.6.6 “Garantía de Cumplimiento” es la garantía (o garantías, si procede) en virtud de la Subcláusula 4.2 [Garantía de Cumplimiento].
- 1.1.6.7 “Lugar de las Obras” significa los sitios donde se ejecutarán las Obras Permanentes, incluyendo almacenes y áreas de trabajo, y donde deben ser enviados los equipos y materiales, así como cualquier otro sitio que se defina en el Contrato como parte del Lugar de las Obras.
- 1.1.6.8 “Imprevisible” significa que no se puede prever razonablemente por un Contratista con experiencia a la Fecha Base.
- 1.1.6.9 “Variación” significa cualquier cambio a las Obras que es requerido o aprobado como una variación en virtud de la Cláusula 13 [Variaciones y Ajustes].

## 1.2 INTERPRETACIÓN

En el Contrato, salvo que el contexto requiera algo diferente,

- (a) las palabras en masculino también incluyen el femenino y viceversa;
- (b) las palabras en singular también incluyen el plural y viceversa;
- (c) las disposiciones que incluyen la palabra “acordar,” “acordado” o “acuerdo” exigen que el acuerdo se haga constar por escrito;
- (d) “escrito” o “por escrito” significa escrito a mano, mecanografiado, impreso o elaborado de manera electrónica, que produce un registro permanente; y
- (e) la palabra “propuesta” es sinónimo de “oferta”; “proponente” es sinónimo de “licitante” y “documentos de la oferta” es sinónimo de “documentos de licitación”.

Las palabras al margen y otros encabezamientos no se tomarán en cuenta en la interpretación de estas Condiciones.

En estas Condiciones, las disposiciones que incluyan la expresión “costo más utilidades” requieren que las utilidades sean de 1/20 (5%) del costo, salvo indicación diferente en los Datos del Contrato.

## 1.3 COMUNICACIONES

En los casos en que en estas Condiciones se contemple la entrega o emisión de aprobaciones, certificados, consentimientos, Decisiones, notificaciones, solicitudes y finiquitos, estas comunicaciones deberán ser:

- (a) por escrito y entregadas personalmente (con acuse de recibo); enviadas por correo o con servicio de encomienda especial (*courier*), o remitidas mediante cualquiera de los sistemas de transmisión electrónica acordados conforme figura en los Datos del Contrato; y
- (b) entregadas, enviadas o transmitidas a la dirección del receptor para fines de comunicaciones que figure en los Datos del Contrato. Sin embargo,
  - (i) cuando el receptor haga una notificación de cambio de dirección, de ahí en adelante las comunicaciones se enviarán a la dirección correspondiente; y
  - (ii) si el receptor no indicare algo diferente en las solicitudes de aprobación o consentimiento, las comunicaciones podrán enviarse a la dirección desde la cual se haya efectuado la solicitud.

Las aprobaciones, certificados, consentimientos y Decisiones no deberán retenerse ni demorarse sin razones válidas. Cuando se emita un certificado a una Parte, el emisor enviará una copia a la otra Parte. Cuando una Parte o el Ingeniero emitan una notificación a la otra Parte, se deberá enviar una copia al Ingeniero o a la otra Parte, según corresponda.

#### **1.4 LEY E IDIOMA**

El Contrato se registrará por la legislación del País u otra jurisdicción que se estipule en los Datos del Contrato.

El idioma que haya de regir el Contrato será el que se señale en los Datos del Contrato.

El idioma para las comunicaciones será el que se indique en los Datos del Contrato. De no especificarse, se utilizará el idioma que rija el Contrato.

#### **1.5 ORDEN DE PRIORIDAD DE LOS DOCUMENTOS**

Los documentos que conformen el Contrato deberán considerarse mutuamente explicativos. Para fines de interpretación, el orden de prioridad de los documentos se ceñirá a la siguiente secuencia:

- a) Contrato,
- b) la Carta de Aceptación,
- c) la Carta de la Oferta,
- d) las Condiciones Especiales: Parte A y Parte B (si las hubiera, en ese orden),
- e) estas Condiciones Generales,
- f) las Especificaciones,
- g) los Planos, y
- h) los Apéndices y cualquier otro documento que forme parte del Contrato.

En caso de divergencia sobre la interpretación de los aspectos administrativos y legales, el orden de prelación será el mismo en el que aparecen ordenados los documentos en el listado precedente.

En caso de divergencia sobre la interpretación de aspectos técnico-constructivos, planos de detalle sobre los generales, dimensiones acotadas o escritas sobre las representadas a escala, notas y observaciones escritas en planos y planillas sobre lo representado o escrito en las mismas, lo escrito en pliegos sobre lo escrito en cómputos y ambos sobre lo representado en planos.

Si se encuentra alguna ambigüedad o discrepancia en los documentos, el Ingeniero emitirá las aclaraciones o instrucciones necesarias.

#### **1.6 CONVENIO**

El Contrato será suscripto por el Adjudicatario y un representante autorizado del Contratante, dentro de los cinco (5) días hábiles administrativos de la fecha de la presentación, por parte del Adjudicatario, de las garantías y seguros requeridos.

Toda la Documentación del Contrato deberá ser firmada por las partes en el Acto de suscripción y el Contratante entregará a la empresa Contratista, sin cargo, un ejemplar firmado del Contrato y dos (2) copias de la totalidad de la documentación que integra el Contrato.

El Contratista procederá al pago del sellado de ley que pudiera corresponder al Contrato en la jurisdicción del Contratante, debiendo presentar a este último la constancia de tal pago, para la prosecución del trámite administrativo.

#### **1.7 CESIÓN**

Ninguna de las Partes podrá ceder total o parcialmente el Contrato, como así tampoco ningún otro beneficio o interés en el Contrato o con arreglo al Contrato. Sin embargo, cualquiera de las Partes:

- (a) podrá ceder parte del Contrato con el consentimiento previo de la otra Parte, a la sola discreción de dicha Parte, y
- (b) podrá, como garantía a favor de un banco o entidad financiera, ceder su derecho a recibir cualquier pago vencido o adeudado en virtud del Contrato.

En ningún caso se aceptarán cesiones o transferencias de contratos en los que el cedente haya ejecutado menos del 30% del monto del contrato, ajustado a la fecha de la solicitud.

El incumplimiento de lo estipulado en este artículo, otorgará derecho al Contratante para rescindir unilateralmente el contrato y ejecutar la garantía correspondiente

## **1.8 CUIDADO Y SUMINISTRO DE LOS DOCUMENTOS**

El Contratante será responsable del cuidado y la custodia de las Especificaciones y los Planos. Salvo indicación diferente en el Contrato, se suministrarán dos copias del Contrato y de cada Plano subsiguiente al Contratista, quien podrá hacer o solicitar copias adicionales, por su propia cuenta.

El Contratista será responsable del cuidado y la custodia de todos los documentos contractuales, salvo que se hayan entregado al Contratante o hasta dicha entrega. Salvo indicación en sentido diferente en el Contrato, el Contratista proporcionará al Ingeniero seis copias de cada uno de los Documentos del Contratista.

El Contratista guardará, en el Lugar de las Obras, una copia del Contrato, las publicaciones que se señalan en las Especificaciones, los Documentos del Contratista (si los hubiere), los Planos y las Variaciones, así como cualesquier otras comunicaciones que se realicen en virtud del Contrato. El personal del Contratante tendrá el derecho de acceder a todos los documentos mencionados en cualquier horario razonable.

Si una de las Partes detecta algún error o defecto en un documento elaborado para la ejecución de las Obras, dicha Parte notificará inmediatamente a la otra al respecto.

## **1.9 DEMORAS DE LOS PLANOS O INSTRUCCIONES**

El Contratista deberá notificar al Ingeniero sobre cualquier posible demora o interrupción de las Obras en caso de que no se emitan a dicho Contratista los planos o las instrucciones necesarias en un determinado plazo, que deberá ser razonable. La notificación incluirá información detallada sobre los planos o instrucciones que se necesiten, la razón por la que deban emitirse y el plazo para hacerlo, así como la naturaleza y el costo del posible retraso o interrupción que se podría sufrir por la demora en la emisión de tales documentos.

Si el Contratista sufre demoras o incurre en algún Costo debido a que el Ingeniero no ha emitido el plano o la instrucción señalados en un plazo razonable y que se especifique en la notificación con información complementaria, el Contratista enviará otra notificación al Ingeniero y, sujeto a lo dispuesto en la Subcláusula 20.1 [Reclamaciones del Contratista], tendrá derecho a lo siguiente:

- (a) una prórroga del plazo por el tiempo de la demora, si la terminación de las obras se ha retrasado o se anticipa que se retrasará, en virtud de la Subcláusula 8.4 [Prórroga del Plazo de Terminación], y
- (b) el pago de dicho Costo más utilidades, que se incluirá en el Precio del Contrato.

Tras recibir esta segunda notificación, el Ingeniero procederá de conformidad con la Subcláusula 3.5 [Determinaciones] a fin de llegar a un acuerdo o decisión al respecto.

Sin embargo, si el incumplimiento del Ingeniero se debe a algún error o demora del Contratista, incluido un error o demora en la entrega de cualquiera de los Documentos del Contratista, el Contratista no tendrá derecho a la prórroga del plazo ni al Costo o utilidades mencionados.

## **1.10 USO DE LOS DOCUMENTOS DEL CONTRATISTA POR PARTE DEL CONTRATANTE**

En lo que se refiere a las Partes, el Contratista retendrá los derechos de autor y otros derechos de propiedad intelectual respecto de los Documentos del Contratista y otros documentos de diseño elaborados por el Contratista (o en su nombre).

Se considerará que (con la firma del Contrato) el Contratista otorga al Contratante una licencia sin plazo determinado, transferible, no exclusiva y libre de regalías para copiar, usar y transmitir los Documentos del Contratista, así como para realizar y usar modificaciones de los mismos. Dicha licencia:

- (a) será válida a lo largo de la vida útil real o prevista (lo que sea más largo) de las partes pertinentes de las Obras,
- (b) permitirá que cualquier persona que esté en debida posesión de la parte pertinente de las Obras copie, use y transmita los Documentos del Contratista con el fin de terminar, operar, mantener, alterar, ajustar, reparar y demoler las Obras, y
- (c) en caso de que los Documentos del Contratista estén en forma de programas de computación y otros programas informáticos, permitirá el uso de los mismos en cualquier computadora en el Lugar de las Obras y otros sitios, conforme figure en el Contrato, incluidos los reemplazos de las computadoras que proporcione el Contratista.



Ni el Contratante, ni ninguna otra persona en su nombre, podrá, sin el consentimiento previo del Contratista, usar, copiar ni transmitir a terceros los Documentos del Contratista ni otros documentos de diseño elaborados por o en nombre del Contratista para otros fines que no sean los que se señalan en esta Subcláusula.

#### **1.11 USO DE LOS DOCUMENTOS DEL CONTRATANTE POR PARTE DEL CONTRATISTA**

En lo que se refiere a las Partes, el Contratante retendrá todos los derechos de autor y otros derechos de propiedad intelectual respecto de las Especificaciones, los Planos y otros documentos elaborados por el Contratante (o en su nombre). El Contratista podrá, a sus expensas, copiar, usar y obtener transmisiones de esos documentos para fines del Contrato. El Contratista no podrá, sin el consentimiento previo del Contratante, copiar, usar ni transmitir dichos documentos a terceros, salvo en la medida necesaria para los fines del Contrato.

#### **1.12 DETALLES CONFIDENCIALES**

El Contratista y el personal del Contratante divulgarán toda la información confidencial y de otra índole que se solicite razonablemente para verificar el cumplimiento del Contrato y permitir su debida ejecución.

Cada uno de ellos, deberá tratar la información del Contrato con carácter privado y confidencial, salvo en la medida necesaria para cumplir las obligaciones contraídas por cada uno de ellos en virtud del Contrato o para cumplir las leyes pertinentes. Ninguno de ellos publicará ni divulgará información acerca de las Obras preparada por la otra Parte sin el consentimiento previo de dicha Parte. Sin embargo, el Contratista podrá divulgar cualquier información de dominio público o información que se requiera para demostrar sus calificaciones para competir en otros proyectos.

#### **1.13 CUMPLIMIENTO DE LA LEGISLACIÓN**

En el cumplimiento del Contrato, el Contratista cumplirá las leyes pertinentes. Salvo indicación en otro sentido en las Condiciones Especiales:

- (a) el Contratante deberá haber obtenido (o deberá obtener) los permisos de planificación, zonificación, edificación o de índole similar para las Obras Permanentes, así como cualquier otro permiso que, según se establezca en las Especificaciones, deba haberse obtenido (o deba obtenerse) por el Contratante. El Contratante indemnizará y amparará al Contratista de las consecuencias que se deriven de cualquier incumplimiento al respecto; y
- (b) el Contratista deberá hacer todas las notificaciones, pagar todos los impuestos, derechos y tasas, y obtener todos los permisos, licencias y aprobaciones que exija la ley para la ejecución y terminación de las Obras y para la reparación de cualquier defecto. El Contratista indemnizará y amparará al Contratante de las consecuencias que se deriven de cualquier incumplimiento al respecto, salvo que el Contratista esté impedido para realizar estas acciones y muestre evidencia de su diligencia.

#### **1.14 RESPONSABILIDAD CONJUNTA Y SOLIDARIA**

Si el Contratista establece (al amparo de leyes aplicables) una asociación en participación, consorcio u otra asociación de hecho, de dos o más personas:

- (a) dichas personas serán consideradas responsables en forma conjunta y solidaria ante el Contratante por el cumplimiento del Contrato;
- (b) dichas personas notificarán al Contratante el nombre de su representante, quien tendrá la autoridad para obligar en forma vinculante al Contratista y a cada una de esas personas; y
- (c) el Contratista no modificará su composición ni su situación jurídica sin el consentimiento previo del Contratante.

#### **1.15 INSPECCIONES Y AUDITORÍAS POR PARTE DEL BANCO**

De conformidad con el párrafo 2.2 e. del Anexo B de las Condiciones Generales, el Contratista permitirá que el Banco y las personas designadas por éste inspeccionen el Lugar de las Obras y/o las cuentas y registros del Contratista relacionados con el cumplimiento del Contrato, y dispongan que dichas cuentas y registros sean fiscalizados por auditores designados por el Banco, si este así lo exige. El Contratista, sus Subcontratistas y Subconsultores deben tener en cuenta la cláusula 15.6 (Fraude y Corrupción) donde se dispone, entre otras cosas, que los actos destinados a impedir materialmente que el Banco ejerza sus derechos de inspección y auditoría constituyen una práctica prohibida que puede acarrear la rescisión del Contrato (y la determinación de inelegibilidad conforme a los procedimientos sancionatorios vigentes del Banco).

## **2. EL CONTRATANTE**

### **2.1 DERECHO DE ACCESO AL LUGAR DE LAS OBRAS**

El Contratante concederá al Contratista derecho de acceso a, y posesión de, todas las partes del Lugar de las Obras durante el plazo (o plazos) señalados en los Datos del Contrato. El derecho de acceso y la posesión pueden no ser exclusivos del Contratista. Si, en virtud del Contrato, se exige que el Contratante conceda (al Contratista) la posesión de cualquier cimiento, estructura, instalación o medio de acceso, el Contratante lo hará en el plazo y de la manera que se indiquen en las Especificaciones. Sin embargo, el Contratante podrá retener ese derecho o posesión hasta que reciba la Garantía de Cumplimiento.

De no especificarse ese plazo en los Datos del Contrato, el Contratante concederá al Contratista el derecho de acceso al, y la posesión del, Lugar de las Obras en los períodos que sean necesarios para permitir al Contratista proceder sin interrupción de conformidad con el programa presentado con arreglo a la Subcláusula 8.3 [Programa].

Si el Contratista sufre alguna demora o incurre en algún Costo debido a que el Contratante no le ha concedido dicho derecho o posesión en el plazo establecido, el Contratista notificará de ello al Ingeniero y, sujeto a lo dispuesto en la Subcláusula 20.1 [Reclamaciones del Contratista], tendrá derecho a lo siguiente:

- (a) una prórroga del plazo por cualquier demora de esa índole, si se ha retrasado o se retrasará la terminación de las obras, en virtud de la Subcláusula 8.4 [Prórroga del Plazo de Terminación], y
- (b) el pago de dicho Costo más utilidades, monto que se incluirá en el Precio del Contrato.

Tras recibir dicha notificación, el Ingeniero procederá de conformidad con lo que se establece en la Subcláusula 3.5 [Determinaciones] a fin de llegar a un acuerdo o decisión al respecto.

Sin embargo, si el incumplimiento del Contratante se debe a algún error o demora del Contratista, incluido un error o demora en la entrega de cualquiera de los Documentos del Contratista, el Contratista no tendrá derecho a dicha prórroga ni al Costo o utilidades mencionados.

### **2.2 PERMISOS, LICENCIAS Y APROBACIONES**

El Contratante prestará asistencia razonable al Contratista, cuando éste así lo solicite, para obtener:

- (a) copias de las Leyes del País que sean pertinentes para el Contrato pero que no se encuentren fácilmente disponibles, y
- (b) cualesquier permiso, licencia y aprobaciones que exijan las Leyes del País:
  - (i) que el Contratista esté obligado a obtener de conformidad con la Subcláusula 1.13 [Cumplimiento de la Legislación],
  - (ii) para la entrega de Bienes, incluido su despacho de aduana, y
  - (iii) para la exportación de los Equipos del Contratista, cuando se retiren del Lugar de las Obras.

### **2.3 PERSONAL DEL CONTRATANTE**

El Contratante tendrá la responsabilidad de asegurarse que el Personal del Contratante y los demás Contratistas del Contratante en el Lugar de las Obras:

- (a) cooperen con el Contratista de conformidad con la Subcláusula 4.6 [Cooperación], y
- (b) tomen medidas análogas a las que debe tomar el Contratista con arreglo a los incisos (a), (b) y (c) de las Subcláusulas 4.8 [Procedimientos de Seguridad] y 4.18 [Protección del Medio Ambiente].

## 2.4 ARREGLOS FINANCIEROS DEL CONTRATANTE

El Contratante deberá presentar, antes de la Fecha de Inicio y, de ahí en adelante, dentro de un plazo de 28 días contados a partir de la fecha en que reciba una solicitud del Contratista, evidencia razonable de que se han hecho y se mantienen los arreglos financieros que han de permitir que el Contratante pague puntualmente el Precio del Contrato (según se calcule en ese momento) de conformidad con la Cláusula 14 [Precio Contractual y Pago]. Antes de hacer cualquier cambio sustancial a sus arreglos financieros, el Contratante deberá notificar al Contratista y proporcionar información detallada al respecto.

Si el Banco notifica al Prestatario que ha suspendido los desembolsos al amparo de su préstamo, el cual financia total o parcialmente la ejecución de las Obras, el Contratante notificará dicha suspensión al Contratista, con los detalles correspondientes, incluida la fecha de la notificación, con copia al Ingeniero, en un plazo de 7 días contados a partir de la fecha en que el Prestatario reciba del Banco la notificación de suspensión. En caso de que el Contratante tenga acceso a fondos alternativos en las monedas adecuadas para seguir pagando al Contratista más allá del décimo sexto (16º) día contado desde la fecha de notificación de suspensión por parte del Banco, el Contratante deberá presentar en dicha notificación evidencia razonable de la medida en que dichos recursos estarán disponibles.

## 2.5 RECLAMACIONES DEL CONTRATANTE

Si el Contratante considera que tiene derecho a recibir un pago en virtud de cualquier cláusula de estas Condiciones o de otra manera relacionada con el Contrato y/o a una prórroga del Período para la Notificación de Defectos, el Contratante o el Ingeniero notificarán detalladamente al Contratista. Sin embargo, no será necesario hacer notificaciones de pagos adeudados con arreglo a la Subcláusula 4.19 [Electricidad, Agua y Gas], la Subcláusula 4.20 [Equipos del Contratante y Materiales de Libre Disposición], o de otros servicios que solicite el Contratista.

La notificación deberá hacerse tan pronto como sea posible y no más de 28 días después que el Contratante se haya enterado, o debiera haberse enterado, de la situación o circunstancias que originaron la reclamación. Se enviará una notificación sobre cualquier prórroga del Período para la Notificación de Defectos antes de que venza dicho plazo.

La información detallada incluirá la cláusula u otra base de la reclamación, así como pruebas del monto y/o la prórroga que el Contratante considere que le correspondan en relación con el Contrato. El Ingeniero procederá de conformidad con la Subcláusula 3.5 [Determinaciones] a fin de llegar a un acuerdo o decisión respecto de (i) el monto (si procede) que le corresponda pagar al Contratista a favor del Contratante, y/o (ii) la prórroga (si procede) del Plazo para la Notificación de Defectos de conformidad con la Subcláusula 11.3 [Prórroga del Plazo para la Notificación de Defectos].

Este monto podrá incluirse como una deducción en el Precio del Contrato y los Certificados de Pago. El Contratante sólo tendrá derecho a compensar o deducir una suma de un monto certificado al amparo de un Certificado de Pago, o a presentar otra reclamación en contra del Contratista, de conformidad con esta Subcláusula.

## 3. EL INGENIERO O GERENTE DE OBRA

### 3.1 OBLIGACIONES Y FACULTADES DEL INGENIERO

El Contratante designará al Ingeniero quien cumplirá las obligaciones que se le asignen en el Contrato. El personal del Ingeniero incluirá ingenieros debidamente calificados y otros profesionales competentes para cumplir esas obligaciones.

El Ingeniero no tendrá la potestad de modificar el Contrato.

El Ingeniero podrá ejercer las facultades que se le confieran explícitamente en el Contrato o se deriven implícitamente del mismo. Si el Ingeniero debe obtener la aprobación del Contratante antes de ejercer una facultad en particular, los requisitos serán los que se indican en las Condiciones Especiales. El Contratante informará sin demora al Contratista sobre cualquier cambio en las facultades conferidas al Ingeniero.

Sin embargo, cuando el Ingeniero ejerza una facultad específica que requiera la autorización del Contratante, entonces (para los fines del Contrato) se considerará que este último ha concedido su aprobación.

Salvo indicación diferente en estas Condiciones:

- (a) cuando el Ingeniero cumpla sus obligaciones o ejerza sus facultades, ya sea que éstas se especifiquen en el Contrato o que se deriven en forma implícita del mismo, se considerará que actúa en nombre del Contratante;
- (b) el Ingeniero no tendrá autoridad para eximir a ninguna de las Partes de cualesquiera deberes, obligaciones o responsabilidades en virtud del Contrato;
- (c) ninguna aprobación, verificación, certificado, consentimiento, examen, inspección, orden, notificación, propuesta, solicitud, prueba o acto de esa índole del Ingeniero (incluida la no desaprobación) eximirá al Contratista de cualquier responsabilidad que tenga en virtud del Contrato, incluida la responsabilidad en cuanto a errores, omisiones, discrepancias e incumplimientos; y
- (d) Salvo que se indique algo diferente en forma expresa, cualquier acto realizado por el Ingeniero en respuesta a una solicitud del Contratista deberá ser notificado por escrito al Contratista dentro del plazo de 28 días de recibida la solicitud.

Se aplicarán las siguientes disposiciones:

El Ingeniero obtendrá la aprobación específica del Contratante antes de actuar de conformidad con las siguientes Subcláusulas de estas Condiciones:

- (a) Subcláusula 4.12: Acuerdo o establecimiento de una prórroga y/o costo adicional.
- (b) Subcláusula 13.1: Orden de Variación, a excepción de:
  - (i) situaciones de emergencia conforme lo determine el Ingeniero, o
  - (ii) el caso en que una Variación aumente el Monto Contractual Aceptado, en un porcentaje inferior al especificado en los Datos Contractuales.
- (c) Subcláusula 13.3: Aprobación de una propuesta de Variación por parte del Contratista de conformidad con la Subcláusula 13.1 ó 13.2.
- (d) Subcláusula 13.4: Especificación del monto pagadero en cada una de las monedas aplicables.

Sin perjuicio de la obligación de obtener aprobación, como se indica *supra*, si a juicio del Ingeniero ocurre una emergencia que afecte la seguridad personal, la seguridad física de las Obras o de la(s) propiedad(es) colindante(s), éste podrá, sin eximir al Contratista de sus deberes y responsabilidades en virtud del Contrato, ordenar al Contratista que lleve a cabo las obras o actividades que sean necesarias, según el Ingeniero, para mitigar o reducir el riesgo. El Contratista cumplirá inmediatamente cualquier instrucción de esa índole que le dé el Ingeniero, aún a falta de la aprobación de dicha instrucción por parte del Contratante. El Ingeniero determinará un aumento del Precio del Contrato por concepto de dicha orden, de conformidad con lo dispuesto en la Cláusula 13, y notificará debidamente al Contratista, con copia al Contratante.

### 3.2 DELEGACIÓN POR EL INGENIERO

El Ingeniero podrá ocasionalmente asignar deberes y delegar autoridad a los asistentes, y también podrá revocarlas. Entre los asistentes puede incluirse un ingeniero residente y/o inspectores independientes designados para examinar y/o probar elementos de los Equipos y/o los Materiales. La asignación, delegación o revocación deberán hacerse por escrito y no entrarán en vigor hasta que ambas Partes hayan recibido copia de la notificación. Sin embargo, salvo que ambas Partes acuerden otra cosa, el Ingeniero no podrá delegar la autoridad para resolver cualquier asunto de conformidad con la Subcláusula 3.5 [Decisiones].

Los asistentes serán personas debidamente calificadas, con capacidad para llevar a cabo esos deberes y ejercer dicha autoridad y tendrán pleno dominio del idioma para comunicaciones que se define en la Subcláusula 1.4 [Ley e Idioma].

Cada asistente a quien se le hayan asignado deberes o en quien se haya delegado autoridad, estará autorizado únicamente a impartir instrucciones al Contratista en la medida definida en la delegación. Cualquier aprobación, verificación, certificado, consentimiento, examen, inspección, orden, notificación, propuesta, solicitud, prueba o acto de esa índole por parte de un asistente, efectuado de conformidad con la delegación, tendrá el mismo efecto que si proviniera del Ingeniero. Sin embargo:

- (a) el hecho de no haber desaprobado un trabajo, Equipos o Materiales no constituirá la aprobación de los mismos, por lo que no afectará el derecho del Ingeniero a rechazar dichos trabajos, Equipos o Materiales;
- (b) si el Contratista cuestiona una decisión u orden de un asistente, el Contratista podrá remitir el asunto al Ingeniero, quien con la debida prontitud confirmará, revertirá o modificará la decisión u orden.

### **3.3 INSTRUCCIONES DEL INGENIERO**

El Ingeniero podrá impartir instrucciones al Contratista en cualquier momento, y proporcionarle los Planos adicionales o modificados que se necesiten para la ejecución de las Obras y la reparación de cualquier defecto, de conformidad con el Contrato. El Contratista sólo responderá a las instrucciones del Ingeniero, o del asistente en el que se haya delegado la autoridad pertinente en virtud de esta Cláusula. En el caso de que una orden constituya una Variación, se aplicará la Cláusula 13 [Variaciones y Ajustes].

El Contratista cumplirá las instrucciones que imparta el Ingeniero o el asistente en quien se haya delegado dicha autoridad, en relación con cualquier asunto del Contrato. Siempre que sea posible, las instrucciones se impartirán por escrito. Si el Ingeniero o un asistente autorizado:

- (a) da una orden verbal,
- (b) recibe del Contratista (o en su nombre) una confirmación escrita de la orden en un plazo de dos días laborales a partir de la fecha en que se dio la instrucción, y
- (c) no responde con una negativa u orden escrita dentro de dos días después de recibir la confirmación,

entonces la confirmación pasará a constituir la orden escrita del Ingeniero o el asistente en quien se ha delegado dicha autoridad (según corresponda).

### **3.4 REEMPLAZO DEL INGENIERO**

Si el Contratante prevé reemplazar al Ingeniero, el Contratante deberá notificar al Contratista, por lo menos 21 días antes de la fecha prevista del reemplazo, el nombre, la dirección y la experiencia pertinente del potencial Ingeniero sustituto. Si el Contratista considera que el potencial Ingeniero sustituto no es adecuado, tendrá el derecho a presentar objeciones al nombramiento, mediante notificación al Contratante, con información que fundamente su posición, y el Contratante dará plena y justa consideración a dicha objeción.

### 3.5 DECISIONES

En los casos en que estas Condiciones contemplen que el Ingeniero proceda de conformidad con esta Subcláusula 3.5 para acordar o resolver algún asunto, el Ingeniero consultará con cada una de las Partes con el ánimo de alcanzar un acuerdo. De no lograrse un acuerdo, el Ingeniero tomará una decisión justa de conformidad con el Contrato, tomando en cuenta todas las circunstancias pertinentes. Salvo que se especifique algo diferente, el Ingeniero notificará a ambas Partes sobre cada uno de los acuerdos o decisiones, con los detalles del caso dentro del plazo de 28 días de haber recibido la correspondiente queja o solicitud. Cada una de las Partes dará cumplimiento a los acuerdos o decisiones, salvo (y en ese caso, hasta) que se sometan a reconsideración con arreglo a la Cláusula 20 [Quejas, Controversias y Arbitraje].

## 4. EL CONTRATISTA

### 4.1 OBLIGACIONES GENERALES DEL CONTRATISTA

En la medida en que se especifique en el Contrato, el Contratista diseñará, ejecutará y terminará las Obras de conformidad con el Contrato y con las instrucciones del Ingeniero y reparará cualquier defecto de las Obras.

El Contratista suministrará los Equipos y los Documentos del Contratista que se especifiquen en el Contrato, así como todo el Personal del Contratista, los Bienes, los bienes consumibles y otros bienes y servicios, permanentes o temporales, necesarios para, y en relación con, el diseño, la ejecución y terminación de las Obras y la reparación de sus defectos.

Todos los equipos, materiales y servicios que incorporen en, o se requieran para, las Obras deberán provenir de cualquier país elegible de conformidad con la definición que establece el Banco.

El Contratista velará por el carácter adecuado, la estabilidad y la seguridad de todas las operaciones y los métodos de construcción en el Lugar de las Obras. Salvo en la medida en que se especifique en el Contrato, el Contratista **(i)** será responsable de todos los Documentos del Contratista, las Obras Temporales y el diseño que pueda ser necesario en relación con cada elemento de los Equipos y los Materiales para que dicho(s) elemento(s) se ciña(n) al Contrato; y **(ii)** no será responsable del diseño o las especificaciones de las Obras Permanentes.

El Contratista suministrará al Contratante, a solicitud del Ingeniero, la información sobre los arreglos y los métodos que propone adoptar para la ejecución de las Obras. Dichos arreglos y métodos no podrán modificarse de manera significativa sin que antes se haya notificado de ello al Ingeniero.

En caso de que en el Contrato se especifique que el Contratista diseñará cualquier parte de las Obras Permanentes, entonces, salvo indicación diferente en las Condiciones Especiales:

- (a) el Contratista suministrará al Ingeniero los Documentos del Contratista correspondientes a dicha parte de conformidad con los procedimientos que se especifican en el Contrato;
- (b) esos Documentos del Contratista se ceñirán a las Especificaciones y los Planos; estarán escritos en el idioma para comunicaciones definido en la Subcláusula 1.4 [Ley e Idioma] e incluirán la información adicional solicitada por el Ingeniero para agregar a los Planos a fin de coordinar los diseños de cada una de las Partes;
- (c) el Contratista será responsable de esta parte, la cual, una vez terminadas las Obras, servirá para el propósito para la que fue concebida de conformidad como se señala en el Contrato; y
- (d) antes de que inicien las Pruebas a la Terminación, el Contratista proporcionará al Ingeniero la documentación “conforme a obra” y según corresponda, los manuales de operación y mantenimiento, de conformidad con las Especificaciones y en suficiente detalle como para que el Contratante pueda operar, mantener, desmontar, reensamblar, ajustar o reparar esta parte de las Obras. Dicha parte no se considerará terminada para los fines de la recepción con arreglo a la Subcláusula 10.1 [Recepción de las Obras y Secciones] hasta que se hayan proporcionado al Ingeniero la documentación y los manuales mencionados..

### 4.2 GARANTÍA DE CUMPLIMIENTO

El Contratista obtendrá (a su costo) una Garantía de Cumplimiento por el monto y monedas estipulados en los Datos del Contrato. Esta Subcláusula no se aplicará en los casos en que no se especifique un monto en los Datos del Contrato.

El Contratista suministrará la Garantía de Cumplimiento dentro de un plazo que no exceda de 28 días después de haber recibido la Carta de Aceptación, y enviará una copia al Ingeniero. La Garantía de Cumplimiento deberá haber sido emitida por una entidad y provenir de un país (u otra jurisdicción) aprobados por el Contratante, y tendrá la forma que se adjunte a las Condiciones Especiales u otra forma que apruebe el Contratante.

El Contratista se asegurará de que la Garantía de Cumplimiento sea válida y exigible hasta que el Contratista ejecute y termine las Obras y repare cualquier defecto. Si en los términos de la Garantía de Cumplimiento se estipula una fecha de vencimiento y 28 días antes de ésta el Contratista todavía no está en condiciones de recibir el Certificado de Cumplimiento, el Contratista deberá prorrogar el período de validez de la Garantía de Cumplimiento hasta que se terminen las Obras y se reparen los defectos.

El Contratante no podrá hacer reclamaciones en virtud de la Garantía de Cumplimiento, salvo por los montos que le correspondan al amparo del Contrato.

El Contratante indemnizará y amparará al Contratista contra y de todos los daños, perjuicios y gastos (incluidos honorarios y gastos de abogados y gastos legales) que se generen a raíz de una reclamación al amparo de la Garantía de Cumplimiento en la medida en que el Contratante no hubiera tenido derecho a hacer la reclamación.

El Contratante devolverá la Garantía de Cumplimiento al Contratista dentro del plazo de 21 días de haber recibido una copia del Certificado de Cumplimiento.

Sin perjuicio de lo dispuesto en el resto de esta Subcláusula, en los casos en que el Ingeniero decida aumentar o reducir el Precio del Contrato a raíz de un cambio en el costo y/o la legislación o como resultado de una Variación que supere el 25% de la porción del Precio del Contrato pagadera en una moneda específica, el Contratista, a solicitud del Ingeniero, procederá sin demora a aumentar o reducir, según corresponda, el valor de la Garantía de Cumplimiento en esa moneda, en el mismo porcentaje.

#### **4.3 REPRESENTANTE DEL CONTRATISTA**

El Contratista nombrará al Representante del Contratista y le conferirá todas las facultades necesarias para que actúe en nombre del Contratista para los fines del Contrato.

Salvo que el nombre del Representante del Contratista aparezca en el Contrato, el Contratista suministrará al Ingeniero para su aprobación, antes de la fecha de inicio, el nombre y la información de la persona que propone como Representante del Contratista. Si se niega la aprobación o se revoca según la Subcláusula 6.9 [Personal del Contratista], o si la persona designada no ejerce sus funciones como Representante del Contratista, el Contratista seguirá el mismo procedimiento para presentar el nombre y la información de otra persona adecuada para el cargo en cuestión.

El Contratista no podrá revocar el nombramiento del Representante del Contratista, ni nombrar a un sustituto, sin el consentimiento previo del Ingeniero.

El Representante del Contratista dedicará todo su tiempo a dirigir el cumplimiento del Contrato por parte del Contratista. Si el Representante del Contratista debe ausentarse temporalmente del Lugar de las Obras durante la ejecución de éstas, se nombrará a un sustituto adecuado, con el previo consentimiento del Ingeniero, a quien deberá darse la debida notificación.

El Representante del Contratista recibirá instrucciones en nombre del Contratista, de conformidad con la Subcláusula 3.3 [Instrucciones del Ingeniero].

El Representante del Contratista podrá delegar facultades, funciones y poderes en cualquier persona competente, y podrá revocar dicha delegación en cualquier momento. Las delegaciones o revocaciones no entrarán en vigor sino una vez que el Ingeniero haya recibido una notificación previa firmada por el Representante del Contratista en la que se señale el nombre de la persona y se especifiquen las facultades, las funciones y los poderes delegados o revocados.

El Representante del Contratista hablará con fluidez el idioma para comunicaciones definido en la Subcláusula 1.4 [Ley e Idioma]. Si los delegados del Representante del Contratista no hablan con fluidez el idioma mencionado, el Contratista se asegurará de que haya intérpretes competentes durante todas las horas de trabajo, en un número que el Ingeniero considere suficiente.

#### **4.4 SUBCONTRATISTAS**

El Contratista no subcontratará la totalidad de las obras.

El Contratista será responsable de las acciones u omisiones de cualquier Subcontratista, sus agentes o empleados, como si fueran las suyas propias. Salvo indicación en contrario en las Condiciones Especiales:

- (a) el Contratista no estará obligado a obtener aprobación cuando se trate de proveedores de Materiales únicamente, o para la contratación de un Subcontratista que esté designado en el Contrato;
- (b) se obtendrá el consentimiento previo del Ingeniero cuando se trate de la contratación de otros Subcontratistas que propongan;
- (c) el Contratista notificará al Ingeniero, con al menos 28 días de anticipación, sobre la fecha prevista de inicio del trabajo de cada Subcontratista, y del comienzo de dicho trabajo en el Lugar de las Obras; y
- (d) cada subcontrato incluirá disposiciones que den al Contratante el derecho de exigir que se le ceda el subcontrato con arreglo a la Subcláusula 4.5 [Cesión de Beneficio de Subcontrato] (conforme proceda) o en el caso de terminación en virtud de la Subcláusula 15.2 [Terminación por parte del Contratante].

El Contratista se asegurará de que los requisitos que se le imponen en la Subcláusula 1.12 [Confidencialidad] se apliquen igualmente a todos los Subcontratistas .

En la medida de lo posible, el Contratista dará justas y razonables oportunidades a contratistas del País, para ser nombrados Subcontratistas.

#### **4.5 CESIÓN DE BENEFICIO DE SUBCONTRATO**

Si las obligaciones de un Subcontratista siguen vigentes después de la fecha de vencimiento del Plazo para la Notificación de Defectos pertinente, el Contratista deberá ceder al Contratante el beneficio de dichas obligaciones, si el Ingeniero así se lo exige antes de esa fecha. Salvo indicación diferente en la cesión, el Contratista no será responsable ante el Contratante por los trabajos que realice el Subcontratista después de la entrada en vigor de la cesión.

#### **4.6 COOPERACIÓN**

El Contratista ofrecerá, conforme se estipule en el Contrato o indique el Ingeniero, suficientes oportunidades de trabajo a :

- (a) el Personal del Contratante,
- (b) otros contratistas contratados por el Contratante, y
- (c) el personal de cualquier entidad pública legalmente constituida,

quienes podrán estar empleadas en el Lugar de las Obras o en sus inmediaciones para la ejecución de trabajos no incluidos en el Contrato.

Cualquiera de esas instrucciones constituirá una Variación en la medida en que obligue al Contratista a sufrir retrasos y a incurrir en un Costo Imprevisto. Los servicios para ese personal y otros Contratistas pueden incluir el uso de Equipos del Contratista, Obras Temporales o arreglos en materia de acceso que son responsabilidad del Contratista.

Si en virtud del Contrato se exige al Contratante que conceda al Contratista posesión de cualquier cimiento, estructura, instalación o medio de acceso de conformidad con los Documentos del Contratista, el Contratista suministrará dichos documentos al Ingeniero en el plazo y la forma indicados en las Especificaciones.



#### 4.7 TRAZADO

El Contratista trazará las Obras en función de los puntos originales, líneas y niveles de referencia especificados en el Contrato o notificados al Ingeniero. El Contratista será responsable del correcto posicionamiento de todas las partes de las Obras, y rectificará cualquier error en las posiciones, niveles, dimensiones o alineamiento de las mismas.

El Contratante será responsable de cualquier error en los parámetros de referencia señalados o notificados, pero el Contratista tratará razonablemente de verificar la precisión de dichos datos antes de que se utilicen.

Si el Contratista sufre una demora o incurre en Costos por realizar trabajos requeridos a raíz de un error en los parámetros de referencia, que un contratista con experiencia no hubiera podido detectar razonablemente dicho error y evitar esa demora o ese Costo, el Contratista notificará de ello al Ingeniero y, con arreglo a la Subcláusula 20.1 [Reclamaciones del Contratista], tendrá derecho a lo siguiente:

- (a) una prórroga del plazo por el tiempo de la demora, si se ha retrasado o se retrasará la Terminación de las Obras, en virtud de la Subcláusula 8.4 [Prórroga del Plazo de Terminación], y
- (b) el pago de dicho Costo más utilidades, monto que se incluirá en el Precio del Contrato.

Tras recibir esa notificación, el Ingeniero procederá de conformidad con la Subcláusula 3.5 [Decisiones] con el fin de acordar o decidir (i) si y (si procede) en qué medida no se hubiera podido detectar el error de manera razonable, y (ii) si los asuntos que se señalan en los incisos (a) y (b) *supra* se relacionan con dicha medida.

#### 4.8 PROCEDIMIENTOS DE SEGURIDAD

El Contratista deberá:

- (a) cumplir con todas las regulaciones de seguridad aplicables ,
- (b) velar por la seguridad de todas las personas autorizadas a estar en el Lugar de las Obras,
- (c) hacer lo razonable para mantener el Lugar de las Obras y las propias Obras libres de obstrucciones innecesarias a fin de evitar situaciones peligrosas para dichas personas,
- (d) proporcionar cercas, alumbrado, protección y vigilancia para las Obras hasta que éstas se terminen y entreguen con arreglo a la Cláusula 10 [Recepción por parte del Contratante], y
- (e) proporcionar cualesquiera Obras Temporales (incluidos caminos, senderos, guardias y cercas) que puedan ser necesarias a raíz de la ejecución de las Obras, para el uso y la protección del público y los propietarios y ocupantes de los terrenos adyacentes.

#### 4.9 CONTROL DE CALIDAD

El Contratista establecerá un sistema de control de calidad para demostrar el cumplimiento de los requisitos del Contrato. El sistema se ceñirá a la información que figura en el Contrato. El Ingeniero podrá auditar cualquier aspecto del sistema.

Deberán presentarse al Ingeniero, para su información, detalles de todos los procedimientos y documentos de cumplimiento antes del inicio de cada etapa de diseño y ejecución. Todos los documentos de naturaleza técnica que se emitan para el Ingeniero deberán ostentar comprobante de la aprobación previa del propio Contratista.

El cumplimiento del sistema de control de calidad no eximirá al Contratista de ninguno de sus deberes, obligaciones o responsabilidades en virtud del Contrato.

#### 4.10 DATOS DEL LUGAR DE LAS OBRAS

Antes de la Fecha Base, el Contratante deberá haber proporcionado al Contratista, para su información, todos los datos pertinentes de los que disponga sobre las condiciones subterráneas e hidrológicas del Lugar de las Obras, incluidos aspectos ambientales. A su vez, el Contratante pondrá a disposición del Contratista todos los datos de esa índole que obtenga después de la Fecha Base. El Contratista será responsable de interpretar todos esos datos.

En la medida en que fuera posible (tomando en cuenta el costo y el tiempo), se considerará que el Contratista ha obtenido toda la información necesaria acerca de los riesgos, imprevistos y otras circunstancias que puedan tener influencia o incidencia en la Oferta o las Obras. En la misma medida, se considerará que el Contratista ha inspeccionado y examinado el Lugar de las Obras, sus alrededores, los datos mencionados anteriormente y otra información disponible, y que antes de presentar la Oferta estaba satisfecho con respecto a todos los asuntos pertinentes, incluidos (más no de manera exclusiva):

- (a) la forma y la naturaleza del Lugar de las Obras, incluidas las condiciones subterráneas,
- (b) las condiciones hidrológicas y climáticas,
- (c) la medida y la naturaleza de los trabajos y Bienes necesarios para la ejecución y terminación de las Obras y la reparación de cualesquiera defectos,
- (d) la legislación, los procedimientos y las prácticas laborales del País, y
- (e) los requisitos del Contratista en cuanto a acceso, alojamiento, dependencias, personal, electricidad, transporte, agua y otros servicios.

#### **4.11 SUFICIENCIA DEL MONTO CONTRACTUAL ACEPTADO**

Se considerará que el Contratista:

- (a) está satisfecho con el Monto Contractual Aceptado en términos de su idoneidad y suficiencia, y
- (b) basó el Monto Contractual Aceptado en los datos, las interpretaciones, la información necesaria, las inspecciones, los exámenes y el cumplimiento de todos los asuntos pertinentes que se especifican en la Subcláusula 4.10 [Datos del Lugar de las Obras].

Salvo indicación en otro sentido en el Contrato, el Monto Contractual Aceptado cubre todas las obligaciones del Contratista en virtud del Contrato (incluidas las que se establezcan bajo Montos Provisionales, si los hubiere) y todos los aspectos necesarios para ejecutar y terminar adecuadamente las Obras y reparar cualesquiera defectos.

#### **4.12 CONDICIONES FÍSICAS IMPREVISIBLES**

En esta Subcláusula, “condiciones físicas” se refiere a condiciones físicas naturales y artificiales, así como otras obstrucciones y contaminantes físicos que el Contratista encuentre en el Lugar de las Obras durante la ejecución de las mismas, incluidas condiciones subterráneas e hidrológicas pero no climáticas.

Si el Contratista se enfrenta con condiciones físicas adversas que considere Imprevisibles, notificará de ello al Ingeniero tan pronto como sea posible.

En esa notificación se describirán las condiciones físicas, de manera que el Ingeniero pueda inspeccionarlas, y se expondrán las razones por las que el Contratista las considera condiciones Imprevisibles. El Contratista seguirá con la ejecución de las Obras adoptando las medidas que sean adecuadas y razonables para las condiciones físicas, y cumplirá las instrucciones que pueda darle el Ingeniero. Si alguna orden constituye una Variación, se aplicará la Cláusula 13 [Variaciones y Ajustes].

Si, habiendo encontrado condiciones físicas que sean Imprevisibles, el Contratista hace la notificación al respecto y sufre demoras o incurre en Costos a raíz de las condiciones mencionadas, el Contratista tendrá derecho a la notificación indicada en la Subcláusula 20.1 [Reclamaciones del Contratista], a:

- (a) una prórroga del plazo por el tiempo de la demora, si se ha retrasado o se retrasará la terminación de las Obras, de conformidad con la Subcláusula 8.4 [Prórroga del Plazo de Terminación], y
- (b) el pago de dichos Costos, que se incluirán en el Precio del Contrato.

Tras recibir la notificación y examinar o investigar las condiciones físicas, el Ingeniero procederá de conformidad con la Subcláusula 3.5 [Decisiones] con el fin de acordar o resolver (i) si y (si procede) en qué medida esas condiciones físicas eran Imprevisibles, y (ii) si los asuntos que se describen en los incisos (a) y (b) *supra* guardan relación con esa medida.

Sin embargo, antes de llegar a un acuerdo definitivo o decisión respecto del Costo adicional con arreglo al inciso (ii), el Ingeniero también podrá analizar si otras condiciones físicas en partes similares de las Obras (si las hubiere) eran más favorables de lo que podría haberse previsto cuando el Contratista presentó la Oferta. Si, y en la medida en que fueren encontradas esas condiciones más favorables, el Ingeniero podrá proceder de conformidad con la Subcláusula 3.5 [Decisiones] con el fin de llegar a un acuerdo o decisión respecto de las reducciones de Costo originadas por dichas condiciones, que podrán incluirse (como deducciones) en el Precio del Contrato y los Certificados de Pago. Sin embargo, el efecto neto de todos los ajustes en virtud del inciso (b) y todas las reducciones mencionadas, por todas las condiciones físicas que se encuentren en partes similares de las obras, no darán lugar a una reducción neta del Precio del Contrato.

- 4.12 El Ingeniero deberá tomar en cuenta cualquier evidencia de las condiciones físicas previstas por el Contratista cuando presentó la Oferta, evidencias que el Contratista deberá facilitar; sin embargo, la interpretación de esas evidencias por parte del Contratista no tendrá carácter obligatorio para el Ingeniero.

#### **4.13 SERVIDUMBRE DE PASO Y DEPENDENCIAS**

Salvo indicación diferente en el Contrato, el Contratista deberá proveer acceso al, y posesión del, Lugar de las Obras, incluyendo las servidumbres de paso especiales y/o temporales que puedan ser necesarias para las Obras. El Contratista también obtendrá, a su riesgo y expensas, cualquier servidumbre de paso o instalaciones adicionales fuera del Lugar de las Obras que pueda necesitar para fines de las Obras.

#### **4.14 NO INTERFERENCIA**

El Contratista no interferirá en forma innecesaria ni inadecuada con:

- (a) la comodidad del público, ni
- (b) el acceso a y uso y ocupación de todos los caminos y senderos, independientemente de que sean públicos o estén en posesión del Contratante o de otros.

El Contratista deberá indemnizar y amparar al Contratante de todos los daños, perjuicios y gastos (incluidos honorarios y gastos de abogados) que se generen a raíz de una interferencia innecesaria o inadecuada de esa índole.

#### **4.15 RUTA DE ACCESO**

Se considerará que el Contratista está satisfecho con la conveniencia y disponibilidad de las rutas de acceso al Lugar de las Obras el día de la Fecha Base. El Contratista hará lo razonablemente posible por evitar los daños que pueda sufrir cualquier camino o puente como resultado del tráfico del Contratista o su personal. Ello incluye el uso adecuado de vehículos y rutas apropiados.

Salvo indicación diferente en estas Condiciones:

- (a) el Contratista será (al igual que entre las Partes) responsable de cualquier mantenimiento que sea necesario por el uso que haga de las rutas de acceso;
- (b) el Contratista proporcionará todas las señalizaciones o instrucciones necesarias a lo largo de las rutas de acceso, y obtendrá los permisos necesarios de las autoridades pertinentes para usar dichas rutas, señalizaciones e instrucciones;
- (c) el Contratante no será responsable de las reclamaciones que surjan del uso de cualquier ruta de acceso, ni por otro motivo en relación con la misma;
- (d) el Contratante no garantiza la idoneidad ni la o disponibilidad de ninguna ruta de acceso en particular; y
- (e) los costos que se generen por la falta de idoneidad o disponibilidad de las rutas de acceso para el uso requerido por el Contratista, correrán por cuenta de éste.

#### **4.16 TRANSPORTE DE BIENES**

Salvo disposición en sentido diferente en las Condiciones Especiales:

- (a) el Contratista notificará al Ingeniero con al menos 21 días de anticipación sobre la fecha de entrega de cualquier Equipo u otra parte importante de otros Bienes en el Lugar de las Obras;

- (b) el Contratista será responsable de empaquetar, cargar, transportar, recibir, descargar, almacenar y proteger todos los Bienes y demás elementos necesarios para las Obras; y
- (c) el Contratista indemnizará y amparará al Contratante de todos los daños, perjuicios y gastos (incluidos honorarios y gastos de abogados y gastos legales) que se generen del transporte de Bienes, y negociará y pagará todas las reclamaciones que surjan a raíz del transporte de los mismos.

#### **4.17 EQUIPOS DEL CONTRATISTA**

El Contratista será responsable de todos sus Equipos. Una vez que se lleven al Lugar de las Obras, se considerará que los Equipos del Contratista se usarán exclusivamente para la ejecución de las Obras. El Contratista no retirará del Lugar de las Obras ningún elemento importante de sus Equipos sin el consentimiento previo del Ingeniero. Sin embargo, dicho consentimiento no será necesario para vehículos que transporten Bienes o Personal del Contratista fuera del Lugar de las Obras.

#### **4.18 PROTECCIÓN DEL MEDIO AMBIENTE**

El Contratista tomará todas las medidas razonables para proteger el medio ambiente (tanto dentro como fuera del Lugar de las Obras) y para limitar los daños y las alteraciones que se puedan crear a las personas y las propiedades como consecuencia de la contaminación, el ruido y otros resultados de sus operaciones.

El Contratista velará por que las emisiones y las descargas superficiales y efluentes que se produzcan como resultado de sus actividades no excedan los valores señalados en las Especificaciones Técnicas o dispuestas por las leyes aplicables .

#### **4.19 ELECTRICIDAD, AGUA Y GAS**

Salvo en los casos que se señalan más abajo, el Contratista será responsable de suministrar la electricidad, el agua y los demás servicios que necesite para las actividades de construcción y, en la medida establecida en las Especificaciones, para las pruebas.

El Contratista tendrá derecho a usar para los fines de las Obras los suministros de electricidad, agua, gas y otros servicios que se encuentren disponibles en el Lugar de las Obras y cuyos detalles y precios figuren en las Especificaciones. El Contratista suministrará, a su riesgo y expensas, los aparatos necesarios para hacer uso de esos servicios y medir las cantidades consumidas.

El Ingeniero dará su aprobación, o determinará, las cantidades consumidas y los montos pagaderos (a esos precios) por concepto de dichos servicios, de conformidad con las Subcláusulas 2.5 [Reclamaciones del Contratante] y 3.5 [Decisiones]. El Contratista pagará dichos montos al Contratante.

#### **4.20 EQUIPOS DEL CONTRATANTE Y MATERIALES DE LIBRE DISPOSICIÓN**

El Contratante pondrá sus Equipos (si los hubiere) a disposición del Contratista para la ejecución de las Obras, de conformidad con los detalles, arreglos y precios señalados en las Especificaciones. Salvo indicación en sentido diferente en las Especificaciones:

- (a) el Contratante será responsable de sus Equipos ; no obstante,
- (b) el Contratista será responsable de cada elemento de los Equipos del Contratante cuando cualquiera de los miembros del Personal del Contratista los opere, conduzca, dirija o esté en posesión o control de los mismos.

El Ingeniero acordará o determinará las cantidades adecuadas y los montos pagaderos (a los precios establecidos) por el uso de los Equipos del Contratante de conformidad con las Subcláusulas 2.5 [Reclamaciones del Contratante] y 3.5 [Decisiones]. El Contratista pagará dichos montos al Contratante.

El Contratante proporcionará, sin costo alguno, los “materiales de libre disposición” (si los hubiere) de conformidad con la información que se señale en las Especificaciones. El Contratante proporcionará, a su riesgo y expensas, dichos materiales en la fecha y lugar señalados en el Contrato. El Contratista los inspeccionará visualmente y notificará con prontitud al Ingeniero sobre cualquier falta, defecto u omisión al respecto. A no ser que las Partes acuerden otra cosa, el Contratante rectificará de inmediato la falta, defecto u omisión que se le haya notificado.

Tras esa inspección visual, los materiales de libre disposición pasarán a estar bajo el cuidado, custodia y control del Contratista. Las obligaciones del Contratista en materia de inspección, cuidado, custodia y control no eximirán al Contratante de su responsabilidad por cualquier falta, defecto u omisión no advertida en una inspección visual.

#### **4.21 INFORMES DE AVANCE**

Salvo que se exprese otra cosa en las Condiciones Especiales, el Contratista elaborará informes mensuales de avance, que presentará al Ingeniero en 6 copias. El primer informe cubrirá el período desde la Fecha de Inicio hasta el final del primer mes calendario. De ahí en adelante se presentarán informes mensuales, cada uno dentro del plazo de 7 días contados a partir del último día del período en cuestión.

Se presentarán informes hasta que el Contratista haya terminado todo el trabajo que se sepa que está pendiente a la fecha de terminación que se indique en el Certificado de Recepción de Obra.

Los informes incluirán:

- (a) gráficos y descripciones detalladas del avance alcanzado, incluida cada etapa de diseño (si la hubiere), los Documentos del Contratista, las adquisiciones, las fabricaciones, las entregas en el Lugar de las Obras, la construcción, el montaje y las pruebas; y también incluye estas mismas etapas de trabajo correspondientes a cada uno de los Subcontratistas designados (conforme se define en la Cláusula 5 [Subcontratistas Designados]);
- (b) fotografías que reflejen el correspondiente estado de fabricación y el avance alcanzado en el Lugar de las Obras;
- (c) en cuanto a la fabricación de cada elemento importante de los rubros de Equipos y Materiales, el nombre del fabricante, la ubicación de la fábrica, el porcentaje de avance y las fechas reales o previstas para
  - (i) el inicio de la fabricación,
  - (ii) las inspecciones del Contratista,
  - (iii) las pruebas, y
  - (iv) el envío y la llegada al Lugar de las Obras;
- (d) la información que se detalla en la Subcláusula 6.10 [Registros del Personal y Equipos del Contratista];
- (e) las copias de los documentos de control de calidad, resultados de las pruebas y certificados de Materiales;
- (f) la lista de las notificaciones realizadas en virtud de las Subcláusulas 2.5 [Reclamaciones del Contratante] y 20.1 [Reclamaciones del Contratista];
- (g) Los resultados de todos los indicadores incluidos para la gestión ambiental y social de las obras en las Especificación Técnicas Ambientales y Sociales del presente pliego, incluyendo p.ej. estadísticas de seguridad, como los detalles sobre incidentes laborales y peligrosos; resultados de la operación de los mecanismos para la atención y seguimiento de reclamos, quejas y consultas; y las principales actividades y medidas realizadas para la gestión ambiental y social de las obras, y
- (h) comparaciones entre el avance realmente alcanzado y el previsto, con detalles sobre cualquier hecho o circunstancia que pueda afectar la terminación de las Obras de conformidad con el Contrato, y las medidas que se estén tomando (o que se tomarán) para superar las demoras.

#### **4.22 SEGURIDAD DEL LUGAR DE LAS OBRAS**

Salvo disposición en sentido diferente en las Condiciones Especiales:

- (a) el Contratista será responsable de mantener fuera del Lugar de las Obras a personas no autorizadas, y
- (b) las personas autorizadas se limitarán al Personal del Contratista y del Contratante, y a cualquier otro empleado que el Contratante o el Ingeniero notifiquen al Contratista, como personal autorizado de los otros contratistas del Contratante en el Lugar de las Obras.

#### **4.23 OPERACIONES DEL CONTRATISTA EN EL LUGAR DE LAS OBRAS**

El Contratista limitará sus actividades al Lugar de las Obras y a cualquier otro sitio adicional que obtenga como zona adicional de trabajo con el acuerdo del Ingeniero. El Contratista tomará todas las precauciones necesarias para mantener sus Equipos y su Personal dentro del Lugar de las Obras y dichas zonas adicionales y mantenerlos fuera de los terrenos adyacentes.

Durante la ejecución de las Obras, el Contratista mantendrá el Lugar de las Obras libre de obstrucciones innecesarias y almacenará, o dispondrá de los Equipos del Contratista o los materiales excedentes. El Contratista despejará el Lugar de las Obras y eliminará los escombros, la basura y las Obras Temporales que ya no se necesiten, respetando los requerimientos de manejo aplicables, estipulados por la normativa aplicable al proyecto

Al emitirse un Certificado de Recepción de Obra, el Contratista despejará y retirará de la parte del Lugar de las Obras y las Obras a que se refiere dicho Certificado todos sus Equipos, materiales excedentes, desperdicios, basura y Obras Temporales. El Contratista dejará esa parte del Lugar de las Obras y las Obras referidas limpias y seguras. Sin embargo, el Contratista podrá retener en dicho Lugar, durante el plazo para la Notificación de Defectos, los Bienes que necesite para cumplir sus obligaciones en virtud del Contrato.

#### **4.24 FÓSILES Y OTRO MATERIAL ARQUEOLÓGICO/HISTÓRICO/RECURSOS CULTURALES FÍSICOS**

Los fósiles, monedas, artículos de valor o antigüedad y estructuras y otros restos o elementos de interés geológico o arqueológico que se encuentren en el Lugar de las Obras como hallazgos fortuitos quedarán bajo el cuidado y la autoridad del Contratante. Toda acción respectiva del Contratista debe tener el objetivo de evitar o mitigar los posibles efectos adversos producidos a cualquier recurso cultural físico<sup>1</sup> por el proyecto. En el caso en que durante la ejecución de un proyecto se haga un descubrimiento/hallazgo fortuito de patrimonio cultural, se debe detener la ejecución de las obras e informarle inmediatamente tanto al Responsable Ambiental e Ingeniero/Contratante, así como a la autoridad de aplicación para recibir instrucciones sobre cómo proceder para asegurar un debido trato del hallazgo. Se deberá disponer personal de vigilancia en el área para evitar cualquier saqueo, destrucción o daño hasta que se haya determinado la importancia del mismo. De acuerdo con la que disponga la autoridad, se implementarán las tareas de rescate necesarias y la disposición adecuada del material en las reparticiones públicas correspondientes. No será permitido continuar con las obras hasta contar con la evaluación y dictamen técnico de los resultados por la autoridad de aplicación.

Si el Contratista sufre alguna demora y/o incurre en algún Costo por cumplir las instrucciones del caso, hará una notificación al Ingeniero y, sujeto a la Subcláusula 20.1 [Reclamaciones del Contratista], tendrá derecho a:

- (a) una prórroga del plazo por el tiempo de la demora, si se ha retrasado o se anticipa que se retrasará la terminación de las Obras, en virtud de la Subcláusula 8.4 [Prórroga del Plazo de Terminación], y
- (b) el pago de dicho Costo, el que se incluirá en el Precio del Contrato.

Tras recibir esa nueva notificación, el Ingeniero procederá de conformidad con la Subcláusula 3.5 [Decisiones] a fin de llegar a un acuerdo o determinación al respecto.

### **5. SUBCONTRATISTAS DESIGNADOS**

#### **5.1 DEFINICIÓN DE “SUBCONTRATISTA DESIGNADO”**

En el Contrato se entiende por “Subcontratista designado” un subcontratista:

- (a) que figure en el Contrato como tal, o
- (b) que el Contratista deba emplear como tal por orden del Ingeniero, con arreglo a la Cláusula 13 [Variaciones y Ajustes] y la Subcláusula 5.2 [Objeciones a las Designaciones].

<sup>1</sup> Los bienes muebles e inmuebles, lugares, estructuras, grupos de estructuras, y características y paisajes naturales que tienen significado arqueológico, paleontológico, histórico, arquitectónico, religioso, estético o, en términos generales, cultural. Los recursos culturales físicos pueden estar ubicados en zonas urbanas o rurales y encontrarse en la superficie o debajo de la tierra o del agua. Su interés cultural puede ser de alcance local, provincial o nacional, o para la comunidad internacional.

## 5.2 OBJECIONES A LAS DESIGNACIONES

El Contratista no tendrá ninguna obligación de contratar a un Subcontratista designado contra el que presente objeciones razonables mediante notificación al Ingeniero, tan pronto como sea posible, junto con los detalles al respecto. Salvo que el Contratante acuerde por escrito eximir al Contratista de las respectivas consecuencias, las objeciones se considerarán razonables si se derivan (entre otros) de cualquiera de los siguientes aspectos:

- (a) existen razones para creer que el Subcontratista no posee la competencia, los recursos o la solidez financiera suficientes;
- (b) el Subcontratista designado no acepta indemnizar al Contratista contra y de cualquier negligencia o mal uso de los Bienes por parte del Subcontratista designado, sus representantes y empleados; o
- (c) el subcontratista designado no acepta el contrato de subcontratista, el cual estipula que para el trabajo subcontratado (incluido el diseño, si procede), el Subcontratista designado deberá:
  - (i) comprometerse frente al Contratista a asumir las obligaciones y responsabilidades que le permitan a éste cumplir sus obligaciones y responsabilidades en virtud del Contrato, y
  - (ii) indemnizar al Contratista de todas las obligaciones y responsabilidades que se deriven del Contrato o se vinculen con él, así como de las consecuencias de cualquier incumplimiento del Subcontratista en relación con dichas obligaciones o responsabilidades.
  - (iii) ser pagado sólo cuando el Contratista haya recibido del Contratante los pagos de cantidades adeudadas en virtud del subcontrato referido, de conformidad con lo indicado en la Subcláusula 5.3 [Pagos Para los Subcontratistas Designados].

## 5.3 PAGOS A SUBCONTRATISTAS DESIGNADOS

El Contratista pagará al Subcontratista designado los montos de los recibos del Subcontratista designado aprobados por el Contratista y que el Ingeniero certifique como pagaderos de conformidad con el subcontrato. Esos montos y demás cargos se incluirán en el Precio del Contrato de acuerdo con el inciso (b) de la Subcláusula 13.5 [Montos Provisionales], salvo lo dispuesto en la Subcláusula 5.4 [Comprobantes de Pago].

## 5.4 COMPROBANTES DE PAGO

Antes de emitir un Certificado de Pago que incluya un monto pagadero a un Subcontratista designado, el Ingeniero podrá solicitar al Contratista que demuestre razonablemente que el Subcontratista designado ha recibido todos los montos adeudados de conformidad con Certificados de Pago anteriores, menos las deducciones aplicables por retención u otros conceptos. A menos que el Contratista:

- (a) presente dichas pruebas razonables al Ingeniero, o
- (b) (i) demuestre al Ingeniero por escrito que el Contratista tiene razonablemente el derecho de retener dichos montos o denegar el pago de los mismos, y
- (ii) presente al Ingeniero pruebas razonables que el Subcontratista designado ha sido notificado sobre el derecho del Contratista,

el Contratante podrá (a su sola discreción) pagar, directamente al Subcontratista designado, parcial o totalmente, los montos certificados con anterioridad (menos las deducciones correspondientes) que sean pagaderos al Subcontratista designado y para los cuales el Contratista no haya presentado las pruebas que se señalan en los incisos (a) o (b) *supra*. En ese caso, el Contratista devolverá al Contratante el monto que éste haya pagado directamente al Subcontratista.

## 6. PERSONAL Y MANO DE OBRA

### 6.1 CONTRATACIÓN DE PERSONAL Y MANO DE OBRA

Salvo disposición en sentido diferente en las Especificaciones, el Contratista deberá encargarse de contratar a todo el personal y la mano de obra, de origen nacional o de otra procedencia, así como de su remuneración, alimentación, transporte, y cuando corresponda, alojamiento.

Se alentará al Contratista a que, en la medida de lo posible y razonable, contrate dentro del País personal y mano de obra que cuenten con las calificaciones y la experiencia adecuadas.

## **6.2 NIVEL SALARIAL Y CONDICIONES DE TRABAJO**

El Contratista deberá pagar niveles salariales y adoptar condiciones de trabajo que no sean inferiores a los establecidos para la profesión o la industria donde se lleve a cabo el trabajo. De no haber niveles salariales ni condiciones laborales aplicables, el Contratista pagará niveles salariales y se ceñirá a condiciones que no resulten inferiores al nivel general de remuneraciones y condiciones observados localmente por contratantes cuyo negocio o industria sean similares a los del Contratista.

El Contratista informará a su Personal acerca de su obligación de pagar impuestos sobre la renta en el País respecto de sus sueldos, salarios, subsidios y cualesquiera otros beneficios gravables en virtud de las leyes del País vigentes en ese momento, y el Contratista cumplirá las obligaciones que por ley le correspondan en relación con las respectivas deducciones.

## **6.3 PERSONAS AL SERVICIO DEL CONTRATANTE**

El Contratista no contratará, ni tratará de contratar, personal ni mano de obra que forme parte del Personal del Contratante.

## **6.4 LEYES LABORALES**

El Contratista cumplirá todas las Leyes laborales pertinentes aplicables al Personal del Contratista, incluidas las Leyes en materia de empleo, salud, seguridad, bienestar social, inmigración y emigración, y permitirá que gocen de todos sus derechos legales.

El Contratista exigirá a sus empleados que obedezcan las leyes aplicables, incluidas aquellas relacionadas con la seguridad en el lugar de trabajo.

## **6.5 HORAS DE TRABAJO**

En el Lugar de las Obras no se trabajará en días localmente reconocidos como de descanso ni fuera de las horas regulares de trabajo que se establezcan en los Datos del Contrato, a menos que:

- (a) en el Contrato se estipule otra cosa,
- (b) el Ingeniero así lo apruebe, o
- (c) el trabajo sea inevitable o necesario para la protección de la vida o la propiedad o para la seguridad de las Obras, en cuyo caso el Contratista informará de ello inmediatamente al Ingeniero.

## **6.6 INSTALACIONES PARA EL PERSONAL Y LA MANO DE OBRA**

Salvo que se indique otra cosa en las Especificaciones, el Contratista proporcionará y mantendrá todas las instalaciones para alojamiento y bienestar social que sean necesarios para su personal. El Contratista también proporcionará instalaciones para el Personal del Contratante conforme se señala en las Especificaciones.

El Contratista no permitirá que ningún integrante de su Personal resida temporal o permanentemente dentro de las estructuras que conforman las Obras Permanentes.

## **6.7 SALUD Y SEGURIDAD**

El Contratista tomará, en todo momento, todas las precauciones razonables para mantener la salud y la seguridad del Personal del Contratista. En colaboración con las autoridades sanitarias locales, el Contratista se asegurará de que el Lugar de las Obras y cualesquiera lugares de alojamiento para el Personal del Contratista y el Personal del Contratante estén siempre provistos de personal médico, instalaciones de primeros auxilios y servicios de enfermería y ambulancia, y de que se tomen medidas adecuadas para satisfacer todos los requisitos en cuanto a bienestar e higiene, así como para prevenir epidemias.



El Contratista nombrará a un oficial de prevención de accidentes en el Lugar de las Obras, que se encargará de velar por la seguridad y la protección contra accidentes. Esa persona estará calificada para asumir dicha responsabilidad y tendrá autoridad para impartir instrucciones y tomar medidas de protección para evitar accidentes. Durante la ejecución de las Obras, el Contratista proporcionará todo lo que dicha persona necesita para ejercer esa responsabilidad y autoridad.

El Contratista enviará al Ingeniero y el Ingeniero al Contratante, a la mayor brevedad posible, información detallada sobre cualquier accidente que ocurra. El Contratista mantendrá un registro y hará informes acerca de la salud, la seguridad y el bienestar de las personas, así como de los daños a la propiedad, según lo solicite razonablemente el Ingeniero.

## **6.8 SUPERVISIÓN DEL CONTRATISTA**

Durante la ejecución de las Obras y posteriormente por el tiempo que sea necesario para cumplir las obligaciones del Contratista, éste proporcionará toda la supervisión necesaria para planificar, organizar, dirigir, administrar, inspeccionar y poner a prueba el trabajo.

La labor de supervisión estará a cargo de un número suficiente de personas que posean conocimientos adecuados del idioma para comunicaciones (definido en la Subcláusula 1.4 [Ley e Idioma]) y de las operaciones que se llevarán a cabo (incluidos los métodos y técnicas requeridos, los posibles peligros y los métodos de prevención de accidentes), para la ejecución satisfactoria y segura de las Obras.

## **6.9 PERSONAL DEL CONTRATISTA**

El Personal del Contratista contará con las calificaciones, aptitudes y experiencia adecuadas en sus respectivos campos de actividad u ocupaciones. El Ingeniero podrá exigir al Contratista que despida (o que haga que se despida) a cualquier persona empleada en el Lugar de las Obras o en las Obras, incluido el Representante del Contratista si procede, quien :

- (a) cometa repetidos actos de mal comportamiento o falta de cuidado,
- (b) realice sus labores en forma incompetente o negligente,
- (c) no cumpla alguna(s) de las disposiciones establecidas en el Contrato,
- (d) persista en un comportamiento que no cumpla alguna(s) de las disposiciones establecidas en las Normas de Conducta de ASSS; que sea perjudicial para la seguridad, la salud o la protección del medio ambiente, o
- (e) según lo determinado a partir de elementos probatorios razonables, haya participado en actos de fraude y corrupción durante la ejecución de las Obras.

Si procede, el Contratista nombrará (o hará que se nombre) en su reemplazo a otra persona adecuada.

## **6.10 REGISTRO DEL PERSONAL Y LOS EQUIPOS DEL CONTRATISTA**

El Contratista presentará al Ingeniero detalles sobre el número de cada una de las clases de miembros de su Personal, incluyendo especialmente la cantidad de Personal contratado de la misma área del proyecto, y de cada tipo de Equipos que tiene en el Lugar de las Obras. Esos detalles se presentarán cada mes calendario, en la forma que apruebe el Ingeniero, hasta que el Contratista termine todos los trabajos que queden pendientes en la fecha de terminación que se señala en el Certificado de Recepción de Obra.

## **6.11 ALTERACIÓN DEL ORDEN**

El Contratista tomará, en todo momento, todas las precauciones que sean necesarias para evitar cualquier conducta ilegal, o que altere o perturbe el orden por parte del Personal del Contratista o entre los miembros de dicho Personal, y para preservar la paz y la protección de las personas y los bienes que se encuentren en el Lugar de las Obras y los alrededores.

## **6.12 PERSONAL EXTRANJERO**

En la medida en que lo permitan las leyes aplicables, el Contratista podrá traer al País al personal extranjero que sea necesario para la ejecución de las Obras. El Contratista se asegurará que esas personas obtengan los visados de residencia y los permisos de trabajo necesarios. Si el Contratista así lo solicita, el Contratante hará todo lo posible para ayudarlo rápida y oportunamente a obtener los permisos locales, estatales, nacionales o gubernamentales que sean necesarios para traer al País dicho personal.

El Contratista será responsable de que esos miembros del personal regresen a su lugar de contratación o a su domicilio. En el caso de que alguno de esos empleados o alguno de sus familiares fallezca en el País, el Contratista será igualmente responsable de hacer los arreglos necesarios para su regreso o entierro.

#### **6.13 SUMINISTRO DE ALIMENTOS**

El Contratista se encargará de que se suministre al Personal del Contratista una cantidad suficiente de alimentos adecuados a precios razonables, conforme se señale en las Especificaciones, para los fines del Contrato o en relación con éste.

#### **6.14 ABASTECIMIENTO DE AGUA**

Tomando en cuenta las condiciones locales, el Contratista suministrará en el Lugar de las Obras una cantidad adecuada de agua potable y de otra clase para el consumo del Personal del Contratista.

#### **6.15 MEDIDAS CONTRA PLAGAS E INSECTOS**

El Contratista tomará, en todo momento, todas las precauciones necesarias para proteger a su Personal en el Lugar de las Obras contra plagas e insectos, y para disminuir los consiguientes peligros para la salud. El Contratista cumplirá todas las normativas de las autoridades sanitarias locales, e incluidos en las Especificaciones Técnicas Ambientales y Sociales del presente pliego, incluido el uso de insecticidas adecuados y el manejo y la disposición final responsable de los envases respectivos

#### **6.16 BEBIDAS ALCOHÓLICAS Y DROGAS**

El Contratista no importará, venderá, regalará, hará objeto de trueque ni dará otro destino a bebidas alcohólicas o drogas, ni tampoco permitirá que su personal las consuma, importe, venda, regale, haga objeto de trueque o desecho.

#### **6.17 ARMAS Y MUNICIONES**

El Contratista no portará, regalará, hará objeto de trueque, ni dará otro destino a armas o municiones de ningún tipo, ni tampoco permitirá que su Personal lo haga.

#### **6.18 DÍAS FESTIVOS Y COSTUMBRES RELIGIOSAS**

El Contratista respetará los días festivos, los días de descanso y las costumbres religiosas y de otra índole que se reconozcan en el País.

#### **6.19 PREPARATIVOS DE SEPELIO**

El Contratista será responsable, en la medida en que lo exija la legislación local, de hacer los preparativos de sepelio para cualquiera de sus empleados locales que fallezca mientras trabaja en las Obras.

#### **6.20 PROHIBICIÓN DE TRABAJO FORZOSO U OBLIGATORIO**

El Contratista no empleará ninguna forma de “trabajo forzoso u obligatorio”. Por “trabajo forzoso u obligatorio” se entiende todo trabajo o servicio, realizado de manera involuntaria, que se obtenga de una persona bajo amenaza de fuerza o sanción.

#### **6.21 PROHIBICIÓN DE TRABAJO INFANTIL PERJUDICIAL**

El Contratista no empleará niños para un trabajo con características de explotación económica, que pueda ser peligroso o pueda interferir en la educación del niño, o sea perjudicial para su salud o su desarrollo físico, mental, espiritual, moral o social. En los países donde las leyes laborales pertinentes incluyan disposiciones relativas al empleo de menores, el Contratista deberá seguir esas leyes en cuanto se apliquen a sus actividades. No se deberán contratar menores de 18 años para realizar trabajos peligrosos.

## **6.22 REGISTRO DE HISTORIA LABORAL DE LOS TRABAJADORES**

El Contratista mantendrá un registro completo y preciso sobre el empleo de trabajadores en el Lugar de las Obras. El registro incluirá los nombres, edades, sexos, horas trabajadas y salarios de todos los trabajadores. El registro se resumirá una vez al mes y se enviará al Ingeniero, poniéndose a disposición de los Auditores para su inspección durante horas regulares de trabajo. El registro se incluirá en los informes detallados que debe presentar el Contratista en virtud de la Subcláusula 6.10 [Registro del Personal y Equipos del Contratista].

## **7. EQUIPOS, MATERIALES Y MANO DE OBRA**

### **7.1 MODO DE EJECUCIÓN**

El Contratista se encargará de la fabricación de los Equipos, la producción y fabricación de los Materiales y toda otra tarea de ejecución de las Obras:

- (a) de la forma (si la hubiere) que se señale en el Contrato,
- (b) de manera profesional y cuidadosa, de conformidad con las mejores prácticas reconocidas, y
- (c) con dependencias debidamente equipadas y materiales no peligrosos, salvo especificación diferente en el Contrato.

### **7.2 MUESTRAS**

El Contratista presentará al Ingeniero, para su aprobación, las siguientes muestras de Materiales, e información pertinente, antes de usar los Materiales en o para las Obras:

- (a) muestras estándar de fábrica de Materiales y las muestras que se especifiquen en el Contrato, todas por cuenta y cargo del Contratista, y
- (b) muestras adicionales encargadas por el Ingeniero como Variación.

Cada muestra se etiquetará según su origen y uso previsto en las Obras.

### **7.3 INSPECCIÓN**

En toda oportunidad que se considere razonable, el Personal del Contratante:

- (a) tendrá pleno acceso a todas las partes del Lugar de las Obras y a todos los lugares de donde se están siendo extraídos Materiales naturales, y
- (b) durante la producción, fabricación y construcción (en el Lugar de las Obras y en otros lugares), tendrá derecho a examinar, inspeccionar, medir y poner a prueba los materiales y la calidad del trabajo de manufactura, así como a verificar el progreso de la fabricación de los Equipos y de la producción y fabricación de los Materiales.

7.3 El Contratista dará al personal del Contratante plena oportunidad de llevar a cabo dichas actividades, incluyendo el acceso, las facilidades, los permisos y el equipo de seguridad. Ninguna de estas actividades eximirá al Contratista de ninguna obligación o responsabilidad.

El Contratista notificará al Ingeniero cuando se haya terminado cualquier trabajo y antes de cubrirlo, guardarlo o empaquetarlo para fines de almacenamiento o transporte. El Ingeniero llevará a cabo el examen, inspección, medición o prueba sin demoras injustificadas, o notificará rápidamente al Contratista que no es necesario hacerlo. Si el Contratista no hiciera la notificación, deberá, a solicitud del Ingeniero, y corriendo con los correspondientes gastos, descubrir los trabajos y posteriormente reponerlos a su estado anterior .

### **7.4 PRUEBAS**

Esta Subcláusula se aplicará a todas las pruebas que se señalen en el Contrato, diferentes de las Pruebas Posteriores a la Terminación (si las hubiere).

Salvo que se especifique de otra manera en el Contrato, el Contratista proporcionará todos los aparatos, asistencia, documentos e información adicional, electricidad, equipos, combustible, bienes consumibles, instrumentos, mano de obra, materiales y personal con las debidas calificaciones y experiencia que sean necesarios para realizar eficientemente las pruebas especificadas. El Contratista acordará con el Ingeniero la hora y el lugar para realizar las pruebas especificadas de cualesquiera Instalaciones, Materiales y otras partes de las Obras.

El Ingeniero podrá, con arreglo a la Cláusula 13 [Variaciones y Ajustes], variar el sitio o los detalles de pruebas específicas, o instruir al Contratista que lleve a cabo pruebas adicionales. Si esas pruebas modificadas o adicionales reflejan que los Equipos, los Materiales o la mano de obra sometidos a prueba no se ajustan al Contrato, el costo de realización de dicha Variación correrá por cuenta del Contratista, sin perjuicio de las demás disposiciones del Contrato.

El Ingeniero notificará al Contratista con al menos 24 horas de anticipación sobre su intención de presenciar las pruebas. Si el Ingeniero no se presenta en el lugar y a la hora acordados, el Contratista podrá proceder a realizar las pruebas, salvo que el Ingeniero indique otra cosa, y para los efectos se considerará que las pruebas se han realizado en presencia del Ingeniero.

Si el Contratista sufre demoras y/o incurre en algún Costo por el cumplimiento de esas instrucciones o como resultado de una demora ocasionada por el Contratante, el Contratista notificará al Ingeniero y sujeto a la Subcláusula 20.1 [Reclamaciones del Contratista] tendrá derecho a:

- (a) una prórroga del plazo por el tiempo de la demora, si se ha retrasado o se retrasará la terminación de las Obras, en virtud de la Subcláusula 8.4 [Prórroga del Plazo de Terminación], y
- (b) el pago de dicho costo más utilidades, que se incluirá en el Precio del Contrato.

Tras recibir esa notificación, el Ingeniero procederá de conformidad con la Subcláusula 3.5 [Decisiones] a fin de llegar a un acuerdo o decidir al respecto.

El Contratista enviará sin demora al Ingeniero informes debidamente certificados sobre las pruebas. Cuando se hayan aprobado las pruebas especificadas, el Ingeniero refrendará el certificado de pruebas del Contratista o le emitirá un certificado para tal efecto. Si el Ingeniero no presencia las pruebas, se considerará que éste ha aceptado los valores registrados como precisos.

## 7.5 RECHAZO

Si, como resultado de un examen, inspección, medición o prueba, cualquiera de los Equipos, Materiales o elementos de mano de obra se consideran defectuosos o de otra forma no ceñidos al Contrato, el Ingeniero podrá rechazarlos mediante notificación al Contratista con la justificación correspondiente. En ese caso, el Contratista subsanará rápidamente el defecto y se asegurará que el elemento rechazado se ajuste al Contrato.

Si el Ingeniero exige que se vuelvan a poner a prueba dichos Equipos, Materiales o elementos de mano de obra, las pruebas se repetirán bajo los mismos términos y condiciones. Si el rechazo y las pruebas adicionales obligan al Contratante a incurrir en costos adicionales, el Contratista, sujeto a la Subcláusula 2.5 [Reclamaciones del Contratante], reembolsará dichos costos al Contratante.

## 7.6 MEDIDAS CORRECTIVAS

Sin perjuicio de cualesquiera pruebas o certificaciones previas, el Ingeniero podrá instruir al Contratista que:

- (a) retire del Lugar de las Obras y reemplace cualquier Equipo o Material que no se ajuste al Contrato,
- (b) retire y realice nuevamente cualquier trabajo que no se ajuste al Contrato, y
- (c) lleve a cabo cualquier trabajo que se requiera con urgencia para la seguridad de las Obras, bien sea a causa de un accidente, una situación imprevisible u otra causa.

El Contratista acatará las instrucciones bien sea en un plazo razonable, que corresponderá (si lo hubiere) al que se especifique en la orden, o de manera inmediata si se señala el carácter urgente de conformidad con el inciso (c) anterior.

Si el Contratista no cumple las instrucciones, el Contratante tendrá derecho a contratar y remunerar a otras personas para que hagan el trabajo. Salvo en la medida en que el Contratista hubiera tenido derecho a remuneración por el trabajo, el Contratista, sujeto a la Subcláusula 2.5 [Reclamaciones del Contratante], pagará al Contratante todos los costos que se generen a raíz de esta deficiencia.

## **7.7 PROPIEDAD DE LOS EQUIPOS Y LOS MATERIALES**

Salvo que se especifique de otra manera en el Contrato, y en la medida en que sea consistente con las Leyes del País, todos los Equipos y Materiales pasarán a ser propiedad del Contratante, libre de todo gravamen, en el que ocurra primero de los siguientes eventos:

- (a) cuando dichos Equipos y Materiales sean incorporados en las Obras;
- (b) cuando el Contratista sea pagado por el valor de los Equipos y Materiales en virtud de la Subcláusula 8.10 [Pago de Equipos y Materiales en Caso de Suspensión].

## **7.8 REGALÍAS**

Salvo disposición en contrario en las Especificaciones, el Contratista pagará todas las regalías, rentas y demás pagos devengados por concepto de:

- (a) Materiales naturales obtenidos fuera del Lugar de las Obras, y
- (b) la eliminación de materiales provenientes de demoliciones y excavaciones y otro material excedente (ya sea natural o artificial), excepto en la medida en que en el Contrato se contemplen zonas de eliminación de desechos en el Lugar de las Obras.

## **8. INICIO, DEMORAS Y SUSPENSIÓN**

### **8.1 INICIO DE LAS OBRAS**

A menos que se indique otra cosa en las Condiciones especiales, la Fecha de Inicio será la fecha en que se hayan cumplido las condiciones previas que se mencionan a continuación y el Contratista haya recibido la instrucción del Ingeniero en donde da constancia sobre el acuerdo de las Partes en que se han cumplido dichas condiciones y para que se inicien las obras:

- (a) firma del Contrato por ambas partes, y si es requerido, la aprobación del Contrato por parte de las autoridades correspondientes del país,
- (b) entrega al Contratista de evidencia razonable sobre los arreglos financieros previstos (de conformidad con la Subcláusula 2.4 [Arreglos Financieros del Contratista]),
- (c) salvo en los casos especificados en los Datos del Contrato, la posesión del Sitio de la Obra debe ser entregada al Contratista junto con los permisos, de acuerdo con el inciso (a) de la Subcláusula 1.13 [Cumplimiento de Legislación], tal como se requiere para el Inicio de las Obras;
- (d) recibo del Adelanto de Pago por parte del Contratista de acuerdo con la Subcláusula 14.2 [Adelanto de Pago], siempre que la garantía bancaria haya sido entregada al Contratista;
- (e) PGASc aprobado por la UEP/UEM y supervisado por la Secretaría de Hábitat del MDTYH y la DGPFÍ, según normado en el Manual Operativo del PROINHAVI;y
- (ff) si la mencionada instrucción del Ingeniero no es recibida por el Contratista dentro de los 180 días contados desde la fecha de recibo de la Carta de Aceptación, el Contratista estará facultado para terminar el Contrato de conformidad con la Subcláusula 16.2 [Terminación por el Contratista].

El Contratista comenzará la ejecución de las Obras tan pronto como sea razonablemente posible después de la Fecha de Inicio, y procederá con las Obras con la diligencia debida y sin demoras.

### **8.2 PLAZO DE TERMINACIÓN**

El Contratista terminará todas las Obras, y cada Sección (si la hubiere), dentro del Plazo de Terminación de las Obras o la Sección (según sea el caso), incluidas:

- (a) la aprobación de las Pruebas a la Terminación, y
- (b) la terminación de todos los trabajos exigidos en el Contrato para considerar finalizadas las Obras o la Sección, a los efectos de la recepción de obra con arreglo a la Subcláusula 10.1 [Recepción de las Obras y Secciones].

### **8.3 PROGRAMA**

El Contratista presentará al Ingeniero un programa cronológico detallado dentro de un plazo de 28 días contados a partir de la fecha en que reciba la notificación con arreglo a la Subcláusula 8.1 [Inicio de las Obras]. El Contratista presentará asimismo un programa revisado en los casos en que el programa previo no sea consistente con el progreso real alcanzado o con las obligaciones del Contratista. Cada uno de los programas incluirá:

- (a) el orden en que el Contratista tiene previsto llevar a cabo las Obras, incluido el calendario previsto de cada etapa de diseño (si procede), Documentos del Contratista, adquisiciones, fabricación del Equipo, entregas en el Lugar de las Obras, construcción, montajes y pruebas,
- (b) cada una de estas etapas de trabajo por cada Subcontratista designado (conforme se define en la Cláusula 5 [Subcontratistas Designados]),
- (c) la secuencia y el calendario de las inspecciones y pruebas que se especifiquen en el Contrato, y
- (d) un informe de apoyo que incluya:
  - (i) una descripción general de los métodos que prevé adoptar el Contratista y de las etapas principales en la ejecución de las Obras, y
  - (ii) detalles que reflejen el cálculo estimativo razonable del Contratista en cuanto al número de cada clase de Personal del Contratista y de cada tipo de Equipos del Contratista que se requerirán en el Lugar de las Obras para cada etapa principal.

Salvo que el Ingeniero notifique al Contratista, dentro de un plazo de 21 días contados a partir de la fecha en que reciba un programa, sobre la medida en que dicho programa no se ajusta al Contrato, el Contratista procederá de conformidad con lo establecido en el programa, sujeto a sus demás obligaciones en virtud del Contrato. El Personal del Contratante tendrá derecho a planificar sus actividades en función del programa.

El Contratista notificará sin demoras al Ingeniero acerca de cualquier posible acontecimiento o circunstancia futura que pueda afectar el trabajo de manera adversa, aumentar el Precio del Contrato o demorar la ejecución de las Obras. El Ingeniero podrá exigir al Contratista que presente un cálculo estimativo del efecto previsto de los posibles acontecimientos o circunstancias futuras, o una propuesta con arreglo a la Subcláusula 13.3 [Procedimiento de Variación].

Si, en cualquier momento, el Ingeniero notifica al Contratista que un programa no cumple (en la medida señalada) con el Contrato o no coincide con el progreso real alcanzado ni con las intenciones manifestadas por el Contratista, éste presentará al Ingeniero un programa revisado de conformidad con esta Subcláusula.

#### **8.4 PRÓRROGA DEL PLAZO DE TERMINACIÓN**

De conformidad con la Subcláusula 20.1 [Reclamaciones del Contratista], el Contratista tendrá derecho a una prórroga del Plazo de Terminación en el caso y en la medida en que la terminación para los efectos de la Subcláusula 10.1 [Recepción de las Obras y Secciones] se haya demorado o vaya a demorarse por cualquiera de las siguientes razones:

- (a) una Variación (salvo que se llegue a un acuerdo para ajustar el Plazo de Terminación con arreglo a la Subcláusula 13.3 [Procedimiento de Variación]) o cualquier otro cambio sustancial en la cantidad de un rubro de trabajo incluido en el Contrato,
- (b) una causa de demora que dé derecho a una prórroga del plazo en virtud de una Subcláusula de estas Condiciones,
- (c) condiciones climáticas excepcionalmente adversas,
- (d) escasez imprevista de personal o Bienes a raíz de epidemias o medidas gubernamentales, o
- (e) cualquier demora, impedimento o prevención que obedezca o se atribuya al Contratante, el Personal del Contratante u otros contratistas del Contratante.

Si el Contratista considera que tiene derecho a una prórroga del Plazo de Terminación, notificará de ello al Ingeniero de conformidad con la Subcláusula 20.1 [Reclamaciones del Contratista]. Al decidir cada prórroga en virtud de la Subcláusula 20.1, el Ingeniero revisará las decisiones previas y podrá aumentar, más no reducir, el tiempo total de prórroga.

#### **8.5 DEMORAS OCASIONADAS POR LAS AUTORIDADES**

En los casos en que se apliquen las condiciones que se enumeran a continuación, a saber:

- (a) el Contratista se ha ceñido diligentemente a los procedimientos pertinentes establecidos por las autoridades públicas legalmente constituidas en el País,

- (b) dichas autoridades demoran o interrumpen el trabajo del Contratista, y
  - (c) la demora o interrupción era Imprevisible,
- dicha demora o interrupción se considerará causa de demora de conformidad con el inciso (b) de la Subcláusula 8.4 [Prórroga del Plazo de Terminación].

## 8.6 AVANCE

Si en cualquier momento:

- (a) el avance real es muy lento para concluir dentro del Plazo de Terminación, y/o
- (b) el avance se ha rezagado (o se rezagará) con respecto al programa actual objeto de la Subcláusula 8.3 [Programa], por cualquier razón que no sean las que se enumeran en la Subcláusula 8.4 [Prórroga del Plazo de Terminación], entonces el Ingeniero podrá exigir al Contratista que presente, con arreglo a la Subcláusula 8.3 [Programa], un programa modificado y un informe complementario en el que se describan los métodos modificados que el Contratista tiene previsto adoptar para acelerar el progreso y terminar las Obras dentro del Plazo de Terminación.

Salvo que el Ingeniero notifique otra cosa, el Contratista adoptará esos métodos modificados, que podrán requerir aumentos en las horas de trabajo y en el número de miembros del Personal del Contratista y de Bienes, bajo el riesgo y expensas del Contratista. Si esos métodos modificados obligan al Contratante a incurrir en costos adicionales, el Contratista, sujeto a la notificación establecida en la Subcláusula 2.5 [Reclamaciones del Contratante], pagará dichos costos al Contratante, además de una indemnización por demora (si corresponde) en virtud de la Subcláusula 8.7 *infra*.

Los costos adicionales de los métodos revisados incluyendo medidas para acelerar el progreso, exigidas por el Ingeniero para reducir los atrasos resultantes de las razones enumeradas en la Subcláusula 8.4 [Prórroga del Plazo de Terminación] deberán ser pagadas por el Contratante sin generar, sin embargo, ningún beneficio de pago adicional al Contratista.

## 8.7 INDEMNIZACIÓN POR DEMORA

Si el Contratista no cumple con lo dispuesto en la Subcláusula 8.2 [Plazo de Terminación], el Contratista deberá indemnizar al Contratante por dicho incumplimiento, con arreglo a la Subcláusula 2.5 [Reclamaciones del Contratante]. La indemnización por demora corresponderá al monto que se señale en los Datos Contractuales, que se pagará por cada día que transcurra entre la fecha de vencimiento del Plazo de Terminación pertinente y la fecha que se señale en el Certificado de Recepción de Obra. Sin embargo, el importe total adeudado con arreglo a esta Subcláusula no superará el monto máximo estipulado en los Datos Contractuales para indemnización por demora (si lo hubiere).

Esta indemnización por demora será la única indemnización que deberá pagar el Contratista por dicho incumplimiento, salvo en el caso de terminación del Contrato en virtud de la Subcláusula 15.2 [Terminación por parte del Contratante], antes de la terminación de las Obras. Las indemnizaciones mencionadas no eximirán al Contratista de su obligación de terminar las Obras ni de otros deberes, obligaciones o responsabilidades que tenga en virtud del Contrato.

## 8.8 SUSPENSIÓN DE LAS OBRAS

El Ingeniero podrá en cualquier momento exigir al Contratista que suspenda total o parcialmente las Obras. Durante dicha suspensión, el Contratista protegerá, guardará y resguardará la Obra o la correspondiente parte de la misma contra deterioros, pérdidas o daños.

El Ingeniero también podrá notificar la causa de la suspensión. Siempre y cuando se notifique la causa y ésta sea responsabilidad del Contratista, no se aplicarán las siguientes Subcláusulas 8.9, 8.10 y 8.11.

## 8.9 CONSECUENCIAS DE LA SUSPENSIÓN

Si el Contratista sufre una demora o incurre en algún Costo por cumplir las instrucciones del Ingeniero en virtud de la Subcláusula 8.8 [Suspensión de las Obras] o por reanudar los trabajos, notificará de ello al Ingeniero y, sujeto a la Subcláusula 20.1 [Reclamaciones del Contratista], tendrá derecho a:

- (a) una prórroga del plazo por el tiempo de la demora, si se ha retrasado o se retrasará la Terminación de las Obras, en virtud de la Subcláusula 8.4 [Prórroga del Plazo de Terminación], y
- (b) el pago de cualquier Costo de esa índole, que se incluirá en el Precio del Contrato.

Tras recibir esa notificación, el Ingeniero procederá de conformidad con la Subcláusula 3.5 [Decisiones] a fin de llegar a un acuerdo o una decisión al respecto.

El Contratista no tendrá derecho a una prórroga del plazo, ni al pago del Costo, en que incurra para corregir las consecuencias derivadas de diseños, mano de obra o materiales defectuosos atribuibles al Contratista o al incumplimiento del Contratista en cuanto a proteger, guardar o resguardar las Obras de conformidad con la Subcláusula 8.8 [Suspensión de las Obras].

#### **8.10 PAGO DE LOS EQUIPOS Y MATERIALES EN CASO DE SUSPENSIÓN**

El Contratista tendrá derecho a recibir un pago por el valor (a la fecha de la suspensión) de los Equipos y los Materiales que no se hayan entregado en el Lugar de las Obras, si:

- (a) se ha suspendido el trabajo en los Equipos o la entrega de los Equipos y los Materiales por más de 28 días, y
- (b) el Contratista ha marcado los Equipos y los Materiales como propiedad del Contratante de conformidad con las instrucciones del Ingeniero.

#### **8.11 SUSPENSIÓN PROLONGADA**

Si la suspensión prevista en la Subcláusula 8.8 [Suspensión de las Obras] continúa por más de 84 días, el Contratista podrá pedir permiso al Ingeniero para proceder con los trabajos. Si el Ingeniero no concede dicho permiso dentro de un plazo de 28 días a partir de la solicitud, el Contratista, mediante notificación al Ingeniero, podrá considerar la suspensión como una omisión de la parte afectada de las Obras en virtud de la Cláusula 13 [Variaciones y Ajustes]. Si la suspensión afecta la totalidad de las Obras, el Contratista podrá hacer una notificación de terminación con arreglo a la Subcláusula 16.2 [Terminación por parte del Contratista].

#### **8.12 REANUDACIÓN DE LAS OBRAS**

Después de que se conceda el permiso o instrucción para proceder con los trabajos, el Contratista y el Ingeniero examinarán conjuntamente las Obras, los Equipos y los Materiales afectados por la suspensión. El Contratista subsanará cualquier deterioro, defecto o pérdida ocasionado en las Obras, los Equipos o los Materiales durante la suspensión luego de recibir del Ingeniero la respectiva orden según la Cláusula 13 [Variaciones y Ajustes].

### **9. PRUEBAS A LA TERMINACIÓN**

#### **9.1 OBLIGACIONES DEL CONTRATISTA**

El Contratista llevará a cabo las Pruebas a la Terminación de acuerdo con lo dispuesto en esta Cláusula y en la Subcláusula 7.4 [Pruebas], tras suministrar los documentos de conformidad con el inciso (d) de la Subcláusula 4.1 [Obligaciones Generales del Contratista].

El Contratista notificará al Ingeniero con al menos 21 días de anticipación sobre la fecha a partir de la cual el Contratista podrá realizar cada una de las Pruebas a la Terminación. Salvo que se convenga en otra cosa, las Pruebas a la Terminación se llevarán a cabo dentro de los 14 días posteriores a dicha fecha, o en el o los días que indique el Ingeniero.

Al considerar los resultados de las Pruebas a la Terminación, el Ingeniero hará lugar a un margen para tener en cuenta el efecto que pueda tener en el desempeño y otras características de las Obras cualquier uso de las mismas por parte del Contratante. Tan pronto como las Obras o una Sección de las mismas hayan aprobado cualesquiera Pruebas a la Terminación, el Contratista presentará al Ingeniero un informe certificado de los resultados de dichas pruebas.

#### **9.2 DEMORA EN LAS PRUEBAS**

Si el Contratante demora indebidamente las Pruebas a la Terminación, se aplicarán la Subcláusula 7.4 [Pruebas] (inciso quinto) y/o la Subcláusula 10.3 [Interferencia con las Pruebas a la Terminación].

Si el Contratista demora indebidamente las Pruebas a la Terminación, el Ingeniero podrá exigirle, mediante notificación, que lleve a cabo las pruebas dentro de 21 días después de recibida dicha notificación. El Contratista realizará las pruebas en el día o los días que determine dentro de ese plazo y notificará de ello al Ingeniero.



Si el Contratista no lleva a cabo las Pruebas a la Terminación dentro del plazo de 21 días, el Personal del Contratante podrá proceder con las pruebas, a riesgo y expensas del Contratista. En ese caso se considerará que las Pruebas a la Terminación se han realizado en presencia del Contratista, y los respectivos resultados se aceptarán como precisos.

### 9.3 REPETICIÓN DE LAS PRUEBAS

Si las Obras, o una Sección, no pasan las Pruebas a la Terminación, se aplicará la Subcláusula 7.5 [Rechazo], y el Ingeniero o el Contratista podrán exigir que se repitan las pruebas fallidas y las Pruebas a la Terminación sobre cualquier trabajo conexo bajo los mismos términos y condiciones.

### 9.4 FRACASO DE LAS PRUEBAS A LA TERMINACIÓN

Si las Obras, o una Sección, no aprueban las Pruebas a la Terminación que se hayan repetido en virtud de la Subcláusula 9.3 [Repetición de las Pruebas], el Ingeniero tendrá derecho a:

- (a) ordenar nuevas Pruebas a la Terminación con arreglo a la Subcláusula 9.3;
- (b) si el fracaso no permite al Contratante obtener sustancialmente el beneficio total de las Obras o de la correspondiente Sección, rechazar las Obras o la Sección (conforme proceda), en cuyo caso el Contratante tendrá los mismos recursos que se contemplan en el inciso (c) de la Subcláusula 11.4 [Incumplimiento en Cuanto a la Reparación de los Defectos]; o
- (c) emitir un Certificado de Recepción de Obra, si el Contratante así lo solicita.

En caso del inciso (c) anterior, el Contratista procederá de conformidad con todas las demás obligaciones contraídas en virtud del Contrato, y el Precio del Contrato se reducirá en la proporción que sea adecuada para cubrir el valor reducido para el Contratante como consecuencia de esta falla. A menos que en el Contrato se señale la reducción pertinente por la falla (o se defina su método de cálculo), el Contratante podrá exigir que la reducción sea: **(i)** convenida entre ambas Partes (solamente para subsanar en forma integral dicha falla) y que se pague antes de que se emita el correspondiente Certificado de Recepción de Obra, o **(ii)** decidida y pagada con arreglo a las Subcláusulas 2.5 [Reclamaciones del Contratante] y 3.5 [Decisiones].

## 10. RECEPCIÓN DE LAS OBRAS POR PARTE DEL CONTRATANTE

### 10.1 RECEPCIÓN DE LAS OBRAS Y SECCIONES

Salvo en los casos que se contemplan en la Subcláusula 9.4 [Fracaso de las Pruebas a la Terminación], el Contratante recibirá las Obras **(i)** cuando se hayan terminado de conformidad con el Contrato, incluidos los asuntos que se señalan en la Subcláusula 8.2 [Plazo de Terminación], a excepción de los casos permitidos que figuran en el inciso (a) *infra*; y **(ii)** cuando se haya emitido un Certificado de Recepción de Obra, o se lo considere emitido de conformidad con esta Subcláusula.

El Contratista podrá solicitar un Certificado de Recepción de Obra mediante notificación al Ingeniero como mínimo 14 días antes de que a juicio del Contratista las Obras sean terminadas y listas para la recepción. Si las Obras están divididas en Secciones, el Contratista podrá igualmente solicitar un Certificado de Recepción de Obra por cada Sección.

Dentro un plazo de 28 días contados a partir de la fecha en que reciba la solicitud del Contratista, el Ingeniero deberá:

- (a) emitir al Contratista el Certificado de Recepción de Obra, en el que se indicará la fecha de terminación de las Obras o la Sección de conformidad con el Contrato, a excepción de cualesquiera defectos y trabajos menores pendientes que no afecten sustancialmente el uso de las Obras o la Sección para el fin previsto (bien sea hasta que, o durante, se terminen dichos trabajos y se reparen dichos defectos); o
- (b) rechazar la solicitud, aduciendo las razones y señalando los trabajos que debe hacer el Contratista para que se pueda emitir el Certificado de Recepción de Obra. El Contratista procederá a terminar estos trabajos antes de emitir otra notificación con arreglo a esta Subcláusula.

Si el Ingeniero no emite el Certificado de Recepción de Obra o no rechaza la solicitud del Contratista dentro del plazo de 28 días, y si las Obras o la Sección (conforme proceda) se ajustan sustancialmente al Contrato, el Certificado de Recepción de Obra se considerará emitido el último día de ese plazo.

## 10.2 RECEPCIÓN DE PARTES DE LAS OBRAS

El Ingeniero podrá, a la sola discreción del Contratante, emitir un Certificado de Recepción de Obra para cualquier parte de las Obras Permanentes.

El Contratante no podrá usar ninguna parte de las Obras (excepto como medida temporal definida en el Contrato o acordada por ambas Partes) salvo y hasta que el Ingeniero haya emitido un Certificado de Recepción de Obra para esa parte. Sin embargo, si el Contratante usa alguna parte de las Obras antes de que se emita el Certificado de Recepción de Obra:

- (a) la parte que se use se considerará recibida a partir de la fecha de su uso,
- (b) el Contratista dejará de ser responsable del cuidado de dicha parte a partir de esa fecha, en la que dicha responsabilidad se traspasará al Contratante, y
- (c) el Ingeniero emitirá un Certificado de Recepción de Obra correspondiente a esa parte, si así lo solicita el Contratista

Después de que el Ingeniero emita un Certificado de Recepción de Obra para una parte de las Obras, se dará al Contratista la más pronta oportunidad para tomar las medidas necesarias a fin de llevar a cabo las Pruebas a la Terminación que queden pendientes. El Contratista realizará dichas pruebas tan pronto como sea posible antes de la fecha de vencimiento del Plazo para la Notificación de Defectos correspondiente.

Si el Contratista incurre en algún Costo como resultado de la recepción y/o el uso de una parte de las Obras por parte del Contratante, aparte de los usos que se especifiquen en el Contrato o que acuerde el Contratista, éste (i) notificará al Ingeniero; y (ii) con sujeción a la Subcláusula 20.1 [Reclamaciones del Contratista] tendrá derecho al pago de dicho Costo más utilidades, monto que se incluirá en el Precio del Contrato. Tras recibir esta notificación, el Ingeniero procederá de conformidad con la Subcláusula 3.5 [Decisiones] a fin de acordar o establecer el costo y las utilidades.

Si se emite un Certificado de Recepción de Obra para una parte de las Obras (que no sea una Sección), se deberá reducir la indemnización por demora correspondiente a la terminación del resto de las Obras. Asimismo, se deberá reducir la indemnización por demora correspondiente al resto de la Sección (si procede) en la que se incluya esta parte. Para cualquier período de demora que transcurra después de la fecha señalada en el Certificado de Recepción de Obra, la reducción proporcional de estas indemnizaciones por demora se calculará como la proporción entre el valor certificado de la parte y el valor total de las Obras o la Sección (conforme proceda). El Ingeniero procederá de conformidad con la Subcláusula 3.5 [Decisiones] a fin de acordar o establecer esas proporciones. Las disposiciones contenidas en este inciso se aplicarán únicamente a la tarifa diaria de indemnizaciones por demora con arreglo a la Subcláusula 8.7 [Indemnización por Demora] y no afectarán el monto máximo de dichas indemnizaciones.

## 10.3 INTERFERENCIA CON LAS PRUEBAS A LA TERMINACIÓN

Si el Contratista se ve impedido de realizar, por más de 14 días, las Pruebas a la Terminación por causa del Contratante, se considerará que el Contratante ha recibido las Obras o la Sección (según proceda) en la fecha en que de otra forma se habrían concluido las Pruebas a la Terminación.

En ese caso, el Ingeniero emitirá el Certificado de Recepción de Obra correspondiente, y el Contratista realizará las Pruebas a la Terminación tan pronto como sea posible, antes de la fecha de vencimiento del Plazo para la Notificación de Defectos. El Ingeniero exigirá la realización de las Pruebas a la Terminación, notificando para ello con una antelación de 14 días y de conformidad con las disposiciones pertinentes del Contrato.

Si el Contratista sufre una demora y/o incurre en algún Costo como resultado de la demora en la realización de las Pruebas a la Terminación, notificará de ello al Ingeniero y, sujeto a la Subcláusula 20.1 [Reclamaciones del Contratista], tendrá derecho a lo siguiente:

- (a) una prórroga del plazo por el tiempo de la demora, si se ha retrasado o se retrasará la terminación de las Obras, de conformidad con la Subcláusula 8.4 [Prórroga del Plazo de Terminación], y
- (b) un pago por dicho Costo más utilidades, monto que se incluirá en el Precio del Contrato.

Tras recibir la notificación, el Ingeniero procederá de conformidad con la Subcláusula 3.5 [Decisiones] a fin de llegar a un acuerdo o una decisión al respecto.

## 10.4 SUPERFICIES QUE REQUIEREN REACONDICIONAMIENTO

Salvo indicación en contrario en el Certificado de Recepción de Obra, un certificado correspondiente a una Sección o parte de las Obras no será considerado que certifica la terminación de algún suelo u otras superficies que requieran reacondicionamiento.

## **11. RESPONSABILIDAD POR DEFECTOS**

### **11.1 TERMINACIÓN DE TRABAJOS PENDIENTES Y REPARACIÓN DE DEFECTOS**

A fin de que las Obras y los Documentos del Contratista, así como cada una de las Secciones, puedan estar en las condiciones exigidas en el Contrato (a excepción del uso y desgaste justo), a la fecha de vencimiento del Plazo para la Notificación de Defectos pertinente o tan pronto como sea posible después de esa fecha, el Contratista deberá:

- (a) terminar los trabajos que queden pendientes en la fecha señalada en el Certificado de Recepción de Obra, dentro del plazo razonable que indique el Ingeniero, y
- (b) realizar todos los trabajos exigidos para reparar los defectos o daños, conforme notifique el Contratante (o en su nombre) el, o antes del, día de vencimiento del plazo para la Notificación de Defectos correspondiente a las Obras o a la Sección (según proceda).

Si se detecta algún defecto u ocurre algún daño, el Contratante (o alguien en su nombre) notificará debidamente al Contratista.

### **11.2 COSTO DE REPARACIÓN DE LOS DEFECTOS**

Los trabajos que se mencionan en el inciso (b) de la Subcláusula 11.1 [Terminación de Trabajos Pendientes y Reparación de Defectos] se llevarán a cabo a riesgo y expensas del Contratista, si, y en la medida en que, dichos trabajos se atribuyan a:

- (a) cualquier diseño que sea responsabilidad del Contratista,
- (b) Equipos, Materiales o mano de obra que no se ciñan al Contrato, o
- (c) incumplimiento de cualquier otra obligación por parte del Contratista.

Si, y en la medida en que, dichos trabajos se atribuyan a cualquier otra causa, el Contratante (o alguien en su nombre) notificará sin demora al Contratista y se aplicará la Subcláusula 13.3 [Procedimiento de Variación].

### **11.3 PRÓRROGA DEL PLAZO PARA LA NOTIFICACIÓN DE DEFECTOS**

Con sujeción a la Subcláusula 2.5 [Reclamaciones del Contratante], el Contratante tendrá derecho a una prórroga del Plazo para la Notificación de Defectos correspondiente a las Obras o a una Sección si, y en la medida en que, las Obras, la Sección o un elemento importante de los Equipos (según corresponda y después de la recepción) no puedan utilizarse para los fines que fueron concebidos debido a algún daño o defecto atribuible al Contratista. Sin embargo, el Plazo para la Notificación de Defectos no podrá prorrogarse por más de dos años.

Si se suspendiera la entrega o el montaje de los Equipos y Materiales de conformidad con las Subcláusulas 8.8 [Suspensión de los Trabajos] o 16.1 [Derecho del Contratista de Suspender los Trabajos], las obligaciones del Contratista en virtud de esta cláusula no se aplicarán a ninguno de los daños o defectos que ocurran más de dos años después del momento en el que, de lo contrario, habría vencido el respectivo Plazo para la Notificación de Defectos de las Instalaciones y Materiales.

### **11.4 INCUMPLIMIENTO EN CUANTO A LA REPARACIÓN DE DEFECTOS**

Si el Contratista no subsana cualesquiera daños o defectos en un plazo razonable, el Contratante (o alguien en su nombre) podrá fijar una fecha límite para ello. Dicha fecha deberá ser notificada al Contratista con una antelación razonable.

Si el Contratista no repara el daño o defecto para la fecha que se señala en la notificación, y los trabajos de reparación debieron realizarse por cuenta del Contratista de conformidad con la Subcláusula 11.2 [Costo de Reparación de los Defectos], el Contratante podrá (a su opción):

- (a) realizar los trabajos por sí mismo o encargárselos a un tercero, de manera razonable y cargando los gastos al Contratista, pero este último no tendrá responsabilidad alguna en cuanto a dichos trabajos, y, sujeto a la Subcláusula 2.5 [Reclamaciones del Contratante], el Contratista pagará al Contratante los costos en que haya incurrido razonablemente para reparar el defecto o daño;

- (b) exigir al Ingeniero acordar o establecer una reducción razonable del Precio del Contrato de conformidad con la Subcláusula 3.5 [Decisiones]; o
- (c) si el daño o defecto priva sustancialmente al Contratante de la totalidad del beneficio de las Obras o de una parte importante de ellas, terminar el Contrato en su totalidad o la Sección correspondiente a la parte importante que no pueda usarse para el fin previsto. Sin perjuicio de cualesquiera otros derechos, en virtud del Contrato o de otra forma, el Contratante tendrá derecho a recuperar todos los montos pagados por las Obras o dicha parte (según corresponda), más los costos financieros y el costo de desmontarlas, despejar el Lugar de las Obras y devolver los Equipos y Materiales al Contratista.

### **11.5 RETIRO DE TRABAJOS DEFECTUOSOS**

Si el defecto o daño no pueden repararse rápidamente en el Lugar de las Obras y el Contratante así lo aprueba, el Contratista podrá retirar del Lugar de las Obras los elementos defectuosos o dañados de los Equipos con el fin de repararlos. El consentimiento del Contratante puede obligar al Contratista a aumentar el monto de la Garantía de Cumplimiento en una suma igual al costo total de reposición de esos elementos o a proporcionar otra garantía adecuada.

### **11.6 PRUEBAS ADICIONALES**

Si los trabajos de reparación de cualquier daño o defecto afectan el funcionamiento de las Obras, el Ingeniero podrá exigir que se repita cualquiera de las pruebas contempladas en el Contrato. Para ello, deberá hacerse una notificación en un plazo de 28 días contados a partir de la fecha de reparación del daño o defecto.

Estas pruebas se llevarán a cabo bajo las mismas condiciones que las anteriores, excepto que dichas pruebas se llevarán a cabo a riesgo y expensas de la Parte responsable, con arreglo a la Subcláusula 11.2 [Costo de Reparación de los Defectos], para el costo del trabajo de reparación.

### **11.7 DERECHO DE ACCESO**

Hasta tanto se emita el Certificado de Cumplimiento, el Contratista tendrá derecho de acceso a las Obras, según sea razonablemente necesario para cumplir con lo dispuesto en esta Cláusula, salvo en la medida en que sea inconsistente con restricciones razonables de seguridad del Contratante.

### **11.8 BÚSQUEDA POR PARTE DEL CONTRATISTA**

El Contratista buscará, a solicitud del Ingeniero, la causa de cualquier defecto, bajo la dirección de éste. A no ser que los costos de reparación corran por cuenta del Contratista con arreglo a la Subcláusula 11.2 [Costo de Reparación de los Defectos], el Costo de la búsqueda más utilidades serán acordados o determinados por el Ingeniero de conformidad con la Subcláusula 3.5 [Decisiones] y se incluirán en el Precio del Contrato.

### **11.9 CERTIFICADO DE CUMPLIMIENTO**

Se considerará que el Contratista ha cumplido todas sus obligaciones cuando el Ingeniero emita el Certificado de Cumplimiento, en el que se indicará la fecha en que el Contratista cumplió sus obligaciones en virtud del Contrato.

El Ingeniero emitirá el Certificado de Cumplimiento dentro de 28 días después de la última fecha de vencimiento de los Plazos para la Notificación de Defectos, o tan pronto cuando, después de dicha fecha, el Contratista haya suministrado todos los Documentos del Contratista y haya terminado y puesto a prueba todas las Obras, incluida la reparación de cualesquiera defectos. Se emitirá una copia del Certificado de Cumplimiento al Contratante.

Se considerará que únicamente el Certificado de Cumplimiento constituye la aceptación de las Obras.

### **11.10 OBLIGACIONES NO CUMPLIDAS**

Después de emitido el Certificado de Cumplimiento, cada una de las Partes seguirá responsable del cumplimiento de cualquier obligación que quede pendiente en ese momento. A los efectos de la determinación de la naturaleza y la medida de las obligaciones incumplidas, se considerará que el Contrato sigue vigente.

### **11.11 DESPEJE DEL LUGAR DE LAS OBRAS**

Tras recibir el Certificado de Cumplimiento, el Contratista removerá del Lugar de las Obras cualquier Equipo del Contratista remanente, así como los materiales excedentes, escombros, desechos y Obras Temporales.

Si todos estos elementos siguen en el Lugar de las Obras 28 días después de que el Contratista haya recibido el Certificado de Cumplimiento, el Contratante podrá venderlos o deshacerse de los mismos. El Contratante tendrá derecho a recibir un pago por concepto de los costos incurridos en relación con, o atribuibles a, dicha venta o eliminación y con el reacondicionamiento del Lugar de las Obras.

Se pagará al Contratista cualquier saldo remanente del monto de la venta. Si dicho monto es inferior a los costos del Contratante, el Contratista reembolsará al Contratante la diferencia.

## 12. MEDICIÓN Y EVALUACIÓN

### 12.1 TRABAJOS QUE SE MEDIRÁN

Las Obras se medirán y evaluarán para su pago, de conformidad con lo dispuesto en esta Cláusula. El Contratista deberá mostrar en cada certificado según las Subcláusulas 14.3 [Solicitud de Certificados de Pago Provisionales], 14.10 [Declaración de Terminación], y 14.11 [Solicitud de Certificado de Pago Final] las cantidades y otros detalles relacionando los montos que considere que le corresponden según el Contrato.

Cuando el Ingeniero requiera que sea medida cualquier parte de las Obras, se notificará de ello con antelación razonable al Representante del Contratista, quien deberá:

- (a) rápidamente atender al Ingeniero o enviar a otro representante calificado para que asista al Ingeniero a hacer la medición, y
- (b) suministrar cualquier detalle que solicite el Ingeniero.

Si el Contratista no asiste al Ingeniero o no envía a un representante, la medición que haga el Ingeniero (o que se haga en su nombre) se aceptará y dará por exacta.

Salvo estipulación diferente en el Contrato, cuando se deban medir cualquiera de las Obras Permanentes a partir de registros, éstos serán preparados por el Ingeniero. Cuando y como le sea solicitado, el Contratista acudirá a revisar y acordar los registros con el Ingeniero, para posteriormente firmarlos una vez acordados. Si el Contratista no se presenta, los registros serán aceptados como exactos.

Si el Contratista examina los registros y no está de acuerdo con ellos, o no los firma según lo acordado, notificará al Ingeniero sobre los aspectos que considere inexactos. Tras recibir esa notificación, el Ingeniero revisará los registros y los confirmará o modificará, y certificará el pago de las partes que no se encuentran en discusión. Si el Contratista no notifica al respecto al Ingeniero dentro de un plazo de 14 días contados a partir de la solicitud de examinar los registros, éstos serán aceptados, como exactos.

### 12.2 MÉTODO DE MEDICIÓN

Salvo indicación en sentido diferente en el Contrato y sin perjuicio de las prácticas locales:

- (a) las mediciones se harán en función de la cantidad real neta de cada elemento de las Obras Permanentes, y
- (b) el método de medición se ceñirá a la Lista de Cantidades u otros Formularios pertinentes.

### 12.3 EVALUACIÓN

Salvo disposición en otro sentido, el Ingeniero procederá de conformidad con la Subcláusula 3.5 [Decisiones] a fin de acordar o determinar el Precio del Contrato mediante la evaluación de cada rubro de trabajo, aplicando para ello la medición acordada o determinada de acuerdo con las Subcláusulas 12.1 y 12.2 *supra* y la tarifa pertinente o el precio para el rubro.

Para cada rubro de trabajo, la tarifa apropiada o el precio serán las que se especifiquen en el Contrato para el rubro en cuestión o, en su defecto, las que se especifiquen para trabajos similares.

Cualquier rubro de trabajo que se incluya en la Lista de Cantidades sin precio ni tarifa especificados se considerará incluido en las demás tarifas o precios de la Lista de Cantidades y no será pagado por separado.

Sin embargo, será apropiado especificar una nueva tarifa o precio para un rubro de trabajo si:

- (a) (i) la cantidad medida del rubro cambia en más del 25% respecto de la cantidad de este rubro que figura en la Lista de Cantidades u otro Formulario,
- (a) (ii) este cambio en cantidad multiplicado por la tarifa especificada para ese rubro excede 0,25% del Monto Contractual Aceptado,
- (a) (iii) este cambio en cantidad modifica directamente el Costo por cantidad unitaria de este rubro en más del 1%, y
- (a) (iv) este rubro no se especifica en el Contrato como un “rubro de tarifa fija”; ó
- (b) (i) el trabajo fue ordenado con arreglo a la Cláusula 13 [Variaciones y Ajustes],
- (b) (ii) en el Contrato no se especifica tarifa ni precio para ese rubro, y

- (iii) ningún precio o tarifa especificado es adecuado porque el rubro de trabajo no es de características similares, o no se ejecuta bajo condiciones similares a las de otros rubros señalados en el Contrato.

Todas las tarifas o precios nuevos se derivarán de cualquier tarifa o precio pertinente del Contrato, haciendo los ajustes razonables para tomar en cuenta los aspectos que figuran en los incisos (a) o (b), según proceda. De no haber tarifas ni precios relevantes para derivar unos nuevos, éstos se derivarán en función del Costo razonable de ejecutar los trabajos, más utilidades, tomando en cuenta cualquier otro aspecto pertinente.

Hasta tanto se acuerde o se determine la tarifa o el precio adecuado, el Ingeniero establecerá una tarifa o precio provisional para los fines de los Certificados de Pago Provisionales, tan pronto como se inicien los trabajos pertinentes.

## 12.4 OMISIONES

Siempre que la omisión de cualquier trabajo forme parte de una Variación (o constituya una Variación total), cuyo valor no se haya acordado, si:

- (a) el Contratista incurrirá (o ha incurrido) en costos que, de no haberse omitido el trabajo, se habrían considerado como incluidos en el Monto Contractual Aceptado;
- (b) la omisión del trabajo ocasionará (o ha ocasionado) que la suma no se incluya en el Precio del Contrato; y
- (c) este costo no se considera incluido en la evaluación de cualquier trabajo que se haya remplazado;

entonces el Contratista notificará debidamente al Ingeniero, con información de apoyo. Una vez que reciba esa notificación, el Ingeniero procederá de conformidad con la Subcláusula 3.5 [Decisiones] a fin de acordar o establecer este costo, monto que se incluirá en el Precio del Contrato.

## 13. VARIACIONES Y AJUSTES

### 13.1 DERECHO A VARIAR

El Ingeniero podrá iniciar Variaciones en cualquier momento antes de que se emita el Certificado de Recepción de Obra para las Obras, bien sea mediante una orden o una solicitud dirigida al Contratista para que presente una propuesta.

El Contratista ejecutará cada una de las Variaciones, con carácter obligatorio, a no ser que envíe sin demora al Ingeniero una notificación en la que indique (con documentos de apoyo) que: **(i)** no puede obtener inmediatamente los Bienes requeridos para la Variación, o **(ii)** dicha Variación ocasiona un cambio sustancial en la secuencia o progreso de las Obras. Una vez recibida esa notificación, el Ingeniero anulará, confirmará o variará la orden.

Las Variaciones pueden incluir:

- (a) cambios a las cantidades de cualquier rubro de trabajo incluido en el Contrato (no obstante, dichos cambios no necesariamente constituyen una Variación),
- (b) cambios a la calidad y otras características de cualquier rubro de trabajo,
- (c) cambios a los niveles, posiciones y/o dimensiones de cualquier parte de las Obras,
- (d) omisiones de cualquier trabajo a no ser que deba ser realizado por otros,
- (e) cualesquiera trabajos, Equipos, Materiales o servicios adicionales necesarios para las Obras Permanentes, incluidas cualesquiera Pruebas a la Terminación, perforaciones y otras pruebas y actividades de exploración asociadas, o
- (f) cambios a la secuencia o al calendario de ejecución de las Obras.

El Contratista no alterará ni modificará las Obras Permanentes, a menos y hasta cuando el Ingeniero ordene o apruebe una Variación.

### 13.2 INGENIERÍA DE VALOR

El Contratista podrá, en cualquier momento, presentar al Ingeniero una propuesta escrita que (a su juicio), si se adopta, **(i)** acelerará la terminación de las Obras, **(ii)** reducirá el costo que supone para el Contratante la ejecución, el mantenimiento y el funcionamiento de las Obras, **(iii)** mejorará la eficiencia o el valor que representan para el Contratante las Obras terminadas, o **(iv)** de otra forma será de beneficio para el Contratante.

La propuesta se elaborará corriendo por cuenta del Contratista los costos correspondientes, e incluirá los rubros que se enumeran en la Subcláusula 13.3 [Procedimiento de Variación].

Si el Ingeniero aprueba una propuesta que incluye un cambio en el diseño de parte de las Obras Permanentes, entonces salvo que ambas Partes acuerden algo diferente:

- (a) el Contratista diseñará esta parte,
- (b) se aplicarán los incisos (a) a (d) de la Subcláusula 4.1 [Obligaciones Generales del Contratista], y
- (c) si este cambio genera una reducción en el valor contractual de esa parte, el Ingeniero procederá de conformidad con la Subcláusula 3.5 [Decisiones] a fin de acordar o establecer un pago, que se incluirá en el Precio del Contrato. Este pago será la mitad (50%) de la diferencia entre los siguientes montos:
  - (i) la reducción en el valor contractual, que se derive del cambio, excluidos los ajustes en virtud de las Subcláusulas 13.7 [Ajustes por Cambios en la Legislación] y 13.8 [Ajustes por Cambios en el Costo], y
  - (ii) la reducción (si la hubiere) en el valor que representan para el Contratante los trabajos modificados, tomando en cuenta cualquier reducción de la calidad, la duración prevista o las eficiencias operativas.

No obstante, si el monto **(i)** es inferior al monto **(ii)** no se incluirá ningún pago.

### 13.3 PROCEDIMIENTO DE VARIACIÓN

Si el Ingeniero solicita una propuesta, antes de ordenar una Variación, el Contratista responderá por escrito tan pronto como sea posible, señalando las razones por las que no puede cumplir (si ese es el caso), o bien presentando:

- (a) una descripción de los trabajos propuestos a realizarse y un programa de ejecución al respecto,
- (b) la propuesta del Contratista para realizar cualquier modificación necesaria al programa de conformidad con la Subcláusula 8.3 [Programa] y al Plazo de Terminación, y
- (c) la propuesta del Contratista para evaluar la Variación.

Tras recibir dicha propuesta (en virtud de la Subcláusula 13.2 [Ingeniería de Valor] o de otra forma), el Ingeniero responderá, tan pronto como sea posible, dando aprobación, desaprobando la propuesta o dando comentarios. El Contratista no demorará ningún trabajo mientras espera una respuesta.

Las instrucciones para ejecutar una Variación, junto con cualesquiera de los requisitos para el registro del Costo, serán impartidas por el Ingeniero al Contratista, quien deberá acusar recibo.

Cada Variación se evaluará de conformidad con la Cláusula 12 [Medición y Evaluación], salvo que el Ingeniero solicite o apruebe otra cosa de conformidad con esta Cláusula.



### 13.4 PAGO EN MONEDAS APLICABLES

Si el Contrato contempla el pago del Precio del Contrato en más de una moneda, entonces en el momento en que se acuerde, apruebe o determine un ajuste, de conformidad con lo que se señala *supra*, se especificará el monto pagadero en cada una de las monedas aplicables. Para tales efectos, se hará referencia tanto a las proporciones reales o previstas de las monedas en el Costo del trabajo modificado, como a las proporciones de las diferentes monedas estipuladas para el pago del Precio del Contrato.

### 13.5 MONTOS PROVISIONALES

Cada Monto Provisional se usará, total o parcialmente, solamente de conformidad con las instrucciones del Ingeniero, y el Precio del Contrato se ajustará en forma acorde. La suma total pagada al Contratista incluirá únicamente los montos correspondientes a trabajos, insumos o servicios a que se refiera el Monto Provisional que indique el Ingeniero. Para cada Monto Provisional, el Ingeniero podrá dar indicaciones en cuanto a:

- (a) trabajos (incluido el suministro de Equipos, Materiales o servicios) que deba realizar el Contratista y que hayan de evaluarse con arreglo a la Subcláusula 13.3 [Procedimiento de Variación]; o
- (b) Equipos, Materiales o servicios que el Contratista haya de adquirir de un Subcontratista designado (según se define en la Cláusula 5 [Subcontratistas Designados]) o de otra forma; y respecto de los cuales habrá de incluirse lo siguiente en el Precio del Contrato:
  - (i) los montos reales pagados (o pagaderos) por el Contratista, y
  - (ii) un monto por costos fijos y utilidades, calculado como un porcentaje de esos montos reales aplicando la tasa porcentual pertinente (si procede) que se indique en el Formulario correspondiente. De no existir esa tasa, se aplicará la que figure en los Datos del Contrato.

A solicitud del Ingeniero, el Contratista presentará cotizaciones, facturas, comprobantes y cuentas o recibos para fines de verificación.

### 13.6 TRABAJOS POR DÍA

Para trabajos menores o de carácter incidental, el Ingeniero podrá ordenar que se ejecute una Variación como Trabajos por Día. El trabajo se evaluará de conformidad con el Listado de Trabajos por Día que se incluye en el Contrato y se ceñirá al procedimiento que se indica a continuación. De no incluirse en el Contrato ningún Listado de Trabajos por Día, esta Subcláusula no se aplicará.

Antes de ordenar Bienes para los trabajos, el Contratista presentará cotizaciones al Ingeniero. Al solicitar un pago, el Contratista presentará facturas, comprobantes y cuentas o recibos de los Bienes.

A excepción de los rubros para los que en el Listado de Trabajos por Día especifique que no corresponde pago, el Contratista entregará diariamente al Ingeniero declaraciones precisas en duplicado, que incluirán los siguientes detalles sobre los recursos utilizados en la ejecución de los trabajos del día anterior, a saber:

- (a) nombres, ocupaciones y horas de trabajo del Personal del Contratista,
- (b) identificación, tipo y tiempo de uso de Equipos del Contratista y de Obras Temporales, y
- (c) cantidades y tipos de Equipos y Materiales utilizados.

El Ingeniero firmará y devolverá al Contratista una copia de cada declaración que sea correcta o sea convenida. Posteriormente, el Contratista presentará al Ingeniero declaraciones con los precios de estos recursos, antes de incluirlos en la próxima Declaración de conformidad con la Subcláusula 14.3 [Solicitud de Certificados de Pago Provisionales].

### 13.7 AJUSTES POR CAMBIOS EN LA LEGISLACIÓN

El Precio del Contrato se ajustará a fin de reflejar cualquier aumento o reducción en el Costo que se produzca a raíz de un cambio en las Leyes del País (incluidas la introducción de nuevas Leyes y la derogación o modificación de Leyes vigentes) o un cambio en la interpretación judicial o gubernamental oficial de dichas Leyes, después de la Fecha Base, que afecte el cumplimiento de las obligaciones contraídas por el Contratista en virtud del Contrato.

Si el Contratista sufre (o sufrirá) una demora o incurre (o incurrirá) en Costos adicionales como consecuencia de esos cambios en las Leyes o en dichas interpretaciones, que se realicen después de la Fecha Base, el Contratista notificará de ello al Ingeniero y, sujeto a la Subcláusula 20.1 [Reclamaciones del Contratista], tendrá derecho a:

- (a) una prórroga del plazo por el tiempo de la demora, si se ha retrasado o retrasará la terminación de las Obras, en virtud de la Subcláusula 8.4 [Prórroga del Plazo de Terminación], y
- (b) el pago de cualquier Costo de esa índole, monto que se incluirá en el Precio del Contrato.

Tras recibir esa notificación, el Ingeniero procederá de conformidad con la Subcláusula 3.5 [Decisiones] a fin de llegar a un acuerdo o una decisión al respecto.

Sin perjuicio de lo anterior, el Contratista no tendrá derecho a la prórroga mencionada si la demora correspondiente ya ha sido tomada en cuenta para establecer una ampliación de plazo anterior, ni el Costo se pagará por separado si dicho monto ya se ha tomado en cuenta en la indexación de cualesquiera datos en el cuadro de datos de ajuste de conformidad con las disposiciones de la Subcláusula 13.8 [Ajustes por Cambios en el Costo].

### 13.8 AJUSTES POR CAMBIOS EN EL COSTO

En esta Subcláusula, “cuadro de datos de ajuste” significa el cuadro completo de los datos de ajuste correspondientes a monedas local y extranjera que se incluyen en los Formularios. De no existir dicho cuadro de datos de ajuste, esta Subcláusula no se aplicará.

Si se aplica esta Subcláusula, los montos pagaderos al Contratista se ajustarán por alzas o bajas en el costo de la mano de obra, los Bienes y otros insumos de las Obras, mediante la suma o resta de los montos establecidos en las fórmulas que se establecen en esta Subcláusula. En la medida en que las disposiciones de esta u otras cláusulas no contemplen la compensación total por alzas o bajas de los Costos, se considerará que el Monto Contractual Aceptado incluye las sumas para cubrir las contingencias de otros aumentos o reducciones en los costos.

El ajuste que se aplicará al monto de otra forma pagadero al Contratista, conforme se valore de acuerdo con el Formulario adecuado y se certifique en los Certificados de Pago, se calculará a partir de las fórmulas para cada una de las monedas en que sea pagadero el Precio del Contrato. No se aplicarán ajustes a los trabajos valorados en función del Costo o precios vigentes. Las fórmulas serán del siguiente tipo general:

**$P_n = a + b L_n/L_o + c E_n/E_o + d M_n/M_o + \dots$**  donde:

“ **$P_n$** ” es el factor multiplicador de ajuste que se aplicará al valor contractual estimativo en la moneda pertinente del trabajo realizado en el período “ **$n$** ”, siendo este período de un mes, salvo otra indicación en los Datos Contractuales;

“ **$a$** ” es un coeficiente fijo, que se indica en el cuadro de datos de ajuste pertinente y representa la porción no ajustable de los pagos contractuales;

“ **$b$** ”, “ **$c$** ”, “ **$d$** ”,... son coeficientes que representan la proporción estimada de cada elemento de costo relacionado con la ejecución de las Obras, tal como se indica en el cuadro de datos de ajuste correspondiente; dichos elementos de costo tabulados pueden ser indicativos de recursos tales como mano de obra, equipos y materiales;

“ **$L_n$** ”, “ **$E_n$** ”, “ **$M_n$** ”,... representan los índices de costos vigentes o los precios de referencia para el período “ **$n$** ”, expresados en la moneda de pago correspondiente, cada uno de los cuales es aplicable al elemento de costo tabulado en la fecha correspondiente a 49 días antes del último día del período (al cual se refiera el respectivo Certificado de Pago); y

“ **$L_o$** ”, “ **$E_o$** ”, “ **$M_o$** ”,... representan los índices de costo base o los precios de referencia, expresados en la moneda de pago correspondiente, cada uno de los cuales es aplicable al elemento relevante de costo tabulado en la Fecha Base.

Se usarán los índices de costos o precios de referencia que figuran en el cuadro de datos de ajuste. Si su fuente estuviese en duda, el Ingeniero determinará lo que corresponda. Para tal fin, se hará referencia al valor de los índices en fechas determinadas a efectos de clarificar la fuente; si bien es posible que esas fechas (y por ende esos valores) puedan no corresponder a los índices de costo base.

En los casos en que la “moneda del índice” no sea la moneda de pago pertinente, cada índice será convertido a la moneda de pago pertinente al tipo de venta, establecida por el banco central del País, correspondiente a esta moneda en la fecha anterior para la cual se requiera que el índice sea aplicable.

Hasta el momento en que se disponga de cada uno de los índices de costos vigentes, el Ingeniero establecerá un índice provisional para emitir los Certificados de Pago Provisionales. Cuando se cuente con un índice de costo vigente, el ajuste se recalculará según corresponda.

Si el Contratista no termina las Obras dentro del Plazo de Terminación, los ajustes de precios posteriores se harán utilizando **(i)** cada índice o precio aplicable 49 días antes del vencimiento del Plazo de Terminación de las Obras, o **(ii)** el índice o precio vigentes; de ambos, el que resulte más favorable para el Contratante.

Las ponderaciones (coeficientes) de cada factor de costo indicado en el cuadro o cuadros de datos de ajuste se ajustarán únicamente si se vuelven irrazonables, desequilibrados o inaplicables a raíz de Variaciones.

## 14. PRECIO DEL CONTRATO Y PAGO

### 14.1 PRECIO DEL CONTRATO

Salvo que se indique otra cosa en las Condiciones Especiales:

- (a) el Precio del Contrato será acordado o establecido con arreglo a la Subcláusula 12.3 [Evaluación] y estará sujeto a ajustes de conformidad con el Contrato;
- (b) el Contratista pagará todos los impuestos, derechos y cargos exigibles a éste en virtud del Contrato, y el Precio del Contrato no será ajustado por ninguno de dichos costos salvo en los casos contemplados en la Subcláusula 13.7 [Ajustes por Cambios en la Legislación];
- (c) cualesquiera de las cantidades que se indiquen en la Lista de Cantidades u otro Formulario son estimativas y no deben considerarse como las cantidades reales y correctas:
  - (i) de las Obras que el Contratista deberá ejecutar, ni
  - (ii) para los fines de la Cláusula 12 [Medición y Evaluación]; y
- (d) el Contratista presentará al Ingeniero, dentro del plazo de 28 días contado a partir de la Fecha de Inicio, el desglose propuesto de todos los precios de cada suma global que se indiquen en los Formularios. El Ingeniero podrá tomar en cuenta dicho desglose al elaborar los Certificados de Pago, pero no estará obligado por el mismo.
- (e) Sin perjuicio de las disposiciones del inciso (b), anterior, los Equipos del Contratista, incluidos los respectivos repuestos esenciales, importados por el Contratista con el único fin de ejecutar el Contrato estarán exentos del pago de impuestos y derechos de importación.

### 14.2 PAGO ANTICIPADO

El Contratante hará un pago anticipado, en forma de préstamo sin intereses para fines de movilización y apoyo de flujo de caja, cuando el Contratista suministre una garantía de conformidad con esta Subcláusula. El total del pago anticipado, el número y la frecuencia de las cuotas (en caso de que sea más de una) y las monedas y proporciones aplicables se indicarán en los Datos Contractuales.

Salvo y hasta que el Contratante reciba esta garantía, o si en los Datos Contractuales no se indica el total del pago anticipado, esta Subcláusula no se aplicará.

- 14.2 El Ingeniero entregará al Contratista y al Contratante un Certificado de Pago Provisional correspondiente al pago anticipado o a su primera cuota después de que reciba una Declaración (en virtud de la Subcláusula 14.3 [Solicitud de Certificados de Pagos Provisionales]) y después de que el Contratante reciba **(i)** la Garantía de Cumplimiento de acuerdo con la Subcláusula 4.2 [Garantía de Cumplimiento] y **(ii)** una garantía por montos y monedas equivalentes al pago anticipado. Esta garantía será emitida por una entidad y de un país (u otra jurisdicción) aprobados por el Contratante, y adoptará el formato que se adjunta a las Condiciones Especiales u otro formato que apruebe el Contratante.

El Contratista se asegurará que la garantía sea válida y exigible hasta que se reembolse el pago anticipado, pero su monto será reducido en forma gradual en una suma igual a la de los reembolsos abonados por el Contratista conforme se indique en los Certificados de Pago. Si en los términos de la garantía se especifica su fecha de vencimiento, y el pago anticipado no se ha reembolsado a más tardar 28 días antes de esa fecha, el Contratista prorrogará la validez de dicha garantía hasta que el pago anticipado haya sido reembolsado .

Salvo indicación diferente en los Datos del Contrato, el pago anticipado será reembolsado mediante deducciones porcentuales de los pagos provisionales establecidos por el Ingeniero de conformidad con la Subcláusula 14.6 [Emisión de Certificados de Pago Provisionales], de la siguiente manera:

- (a) las deducciones se empezarán a realizar en el Certificado de Pago Provisional inmediatamente posterior al certificado cuyo total de pagos provisionales certificados (excluidos el pago anticipado y las deducciones y reembolsos de montos retenidos) supere el 30 por ciento (30%) del Monto Contractual Aceptado menos Montos Provisionales; y
- (b) las deducciones se harán a la tasa de amortización que figure en los Datos Contractuales del monto de cada Certificado de Pago Provisional (excluidos el pago anticipado y las deducciones por reembolsos, así como reembolsos de montos retenidos) en las monedas y proporciones del pago anticipado hasta que éste se haya reembolsado; siempre que el pago anticipado sea reembolsado en su totalidad antes de que se certifique para su pago el 90 por ciento (90%) del Monto Contractual Aceptado menos Montos Provisionales.

Si el pago anticipado no se ha reembolsado antes de la emisión del Certificado de Recepción de Obra o antes de la terminación del Contrato con arreglo a la Cláusula 15 [Terminación por parte del Contratante], la Cláusula 16 [Suspensión y Terminación por parte del Contratista] o la Cláusula 19 [Fuerza Mayor] (conforme proceda), la totalidad del saldo pendiente será inmediatamente debido y, en caso de terminación según lo dispuesto en la Cláusula 15 [Terminación por el Contratante] y Subcláusula 19.6 [Terminación Opcional, Pago y Finiquito], pagadero por el Contratista al Contratante.

### 14.3 SOLICITUD DE CERTIFICADOS DE PAGO PROVISIONALES

El Contratista presentará al Ingeniero a finales de cada mes una Declaración en seis copias, en la forma que apruebe el Ingeniero, en la que figuren de manera detallada los montos a los que considere tener derecho, junto con la documentación de apoyo que incluirá el informe de avance mensual de conformidad con la Subcláusula 4.21 [Informes de Avance].

La Declaración incluirá los siguientes elementos, según corresponda, que se expresarán en las diferentes monedas en que sea pagadero el Precio del Contrato y en la secuencia indicada a continuación:

- (a) el valor contractual estimativo de las Obras realizadas y los Documentos del Contratista que se hayan producido hasta finales de ese mes (incluidas las Variaciones, pero excluidos los elementos que se señalan en los incisos (b) a (g) *infra*);
- (b) cualesquiera de los montos que deban agregarse o deducirse por cambios en la legislación y en los costos, según lo dispuesto en las Subcláusulas 13.7 [Ajustes por Cambios en la Legislación] y 13.8 [Ajustes por Cambios en los Costos];
- (c) cualquier monto que deba deducirse para fines de retención, calculado aplicando el porcentaje de retención señalado en los Datos Contractuales al total de los montos mencionados *supra*, hasta que el monto así retenido por el Contratante alcance el límite de los Montos Retenidos (si los hubiere) establecidos en los Datos Contractuales;
- (d) cualesquiera de los montos que deban agregarse para el pago anticipado y (si existe más de una cuota de pago) que deban ser deducidas para sus reembolsos de conformidad con la Subcláusula 14.2 [Pago Anticipado];
- (e) cualesquiera de los montos que deban agregarse o deducirse por concepto de Equipos o Materiales de conformidad con la Subcláusula 14.5 [Equipos y Materiales para las Obras];
- (f) cualesquiera otras adiciones o deducciones que sean pagaderas en virtud del Contrato o de otra forma, incluidas las mencionadas en la Cláusula 20 [Reclamaciones, Controversias y Arbitraje]; y
- (g) la deducción de montos certificados en todos los Certificados de Pago anteriores.

### 14.4 CALENDARIO DE PAGOS

Si el Contrato incluye un calendario de pagos en el que se especifiquen las cuotas en que se pagará el Precio del Contrato, entonces, salvo indicación en otro sentido en dicho calendario,

- (a) las cuotas indicadas en dicho calendario de pagos serán los valores contractuales estimados para los fines del inciso (a) de la Subcláusula 14.3 [Solicitud de Certificados de Pago Provisionales];
- (b) no se aplicará la Subcláusula 14.5 [Equipos y Materiales para las Obras]; y
- (c) si estas cuotas no están definidas por referencia al avance real alcanzado en la ejecución de las Obras, y si el avance real resulta ser inferior o superior al que se usara de base para programar el calendario de pagos, el Ingeniero podrá proceder de conformidad con la Subcláusula 3.5 [Decisiones] a fin de acordar o establecer nuevas cuotas, que habrán de tomar en cuenta el grado en el que el avance resulta inferior o superior al que sirvió de base anteriormente para las cuotas.

Si el Contrato no incluye un calendario de pagos, el Contratista presentará cifras estimativas no obligatorias de los pagos que prevé serán pagaderos cada trimestre. La primera cifra estimativa se presentará dentro de un plazo de 42 días contados a partir de la Fecha de Inicio. Cada trimestre se presentarán cifras estimativas revisadas, hasta que se emita el Certificado de Recepción de Obra para las Obras.

#### **14.5 EQUIPOS Y MATERIALES PARA LAS OBRAS**

En el caso de que se aplique esta Subcláusula, los Certificados de Pago Provisionales incluirán, con arreglo al inciso (e) de la Subcláusula 14.3, (i) un monto por concepto de los Equipos y Materiales que se hayan enviado al Lugar de las Obras para incorporarlos en las Obras Permanentes, y (ii) una reducción en los casos en que el valor contractual de dichos Equipos y Materiales esté incluido como parte de las Obras Permanentes con arreglo al inciso (a) de la Subcláusula 14.3 [Solicitud de Certificados de Pago Provisionales].

Esta Subcláusula no se aplicará si las listas mencionadas en los incisos (b)(i) o (c)(i) *infra* no se incluyen en los Formularios.

El Ingeniero determinará y certificará cada adición si se cumplen las siguientes condiciones:

- (a) el Contratista ha:
  - (i) mantenido un registro adecuado (que incluya las órdenes, recibos, Costos y el uso de los Equipos y Materiales), el cual está disponible para inspección, y
  - (ii) presentado una declaración del Costo de adquisición y entrega de los Equipos y Materiales en el Lugar de las Obras, con comprobantes satisfactorios;

y, o bien:

- (b) los Equipos y Materiales pertinentes:
  - (i) son aquellos que se enumeran en los Formularios para pago contra envío,
  - (ii) se han enviado al País, y están en ruta al Lugar de las Obras, de conformidad con el Contrato; y
  - (iii) se describen en un conocimiento de embarque sin salvedades u otro comprobante de envío, que se ha presentado al Ingeniero junto con un comprobante de pago del flete y seguro, y cualesquiera otros documentos razonablemente requeridos y una garantía bancaria emitida en una forma y por una entidad aceptables para el Contratante en montos y monedas equivalentes al monto adeudado en virtud de esta Subcláusula: esta garantía podrá adoptar una forma similar al formato referido en la Subcláusula 14.2 [Pago Anticipado] y será válida hasta que los Equipos y Materiales hayan sido almacenados adecuadamente en el Lugar de las Obras y se hayan protegido contra pérdidas, daños o deterioro; o
- (c) los Equipos y Materiales pertinentes:
  - (i) son aquellos enumerados en los Formularios para pago contra entrega en el Lugar de las Obras, y
  - (ii) han sido entregados y almacenados adecuadamente en el Lugar de las Obras, están protegidos contra pérdidas, daños o deterioro y parecen ceñirse a lo dispuesto en el Contrato.

El monto adicional que se ha de certificar será el equivalente del 80% del costo que establezca el Ingeniero para los Equipos y Materiales (incluida la entrega en el Lugar de las Obras), tomando en cuenta los documentos que se mencionan en esta Subcláusula y el valor contractual de dichos Equipos y Materiales.

Las monedas de este monto adicional serán las mismas que las correspondientes al monto que se volverá pagadero cuando se incluya el valor contractual con arreglo al inciso (a) de la Subcláusula 14.3 [Solicitud de Certificados de Pago Provisionales]. En ese momento, el Certificado de Pago incluirá la reducción aplicable que será equivalente a este monto adicional para los Equipos y Materiales pertinentes y se expresará en las mismas monedas y proporciones que dicho monto.

#### **14.6 EMISIÓN DE CERTIFICADOS DE PAGO PROVISIONALES**

No se certificará ni pagará ningún monto hasta que el Contratante haya recibido y aprobado la Garantía de Cumplimiento. Posteriormente, el Ingeniero entregará al Contratante y al Contratista, dentro de un plazo de 28 días después de recibir una Declaración y documentos justificativos, un Certificado de Pago Provisional en el que se indicará el monto que el Ingeniero determine con criterio justo que es pagadero, junto con información complementaria de cualquier deducción o retención realizadas por el Ingeniero en la Declaración, si los hubiere.

Sin embargo, antes de emitir el Certificado de Recepción de las Obras, el Ingeniero no estará obligado a emitir un Certificado de Pago Provisional por un monto que (después de retenciones y otras deducciones) sea inferior al monto mínimo establecido en los Datos Contractuales para los Certificados de Pago Provisionales (si los hubiere). En ese caso, el Ingeniero notificará apropiadamente al Contratista.

No se retendrán Certificados de Pago Provisionales por ninguna otra razón, aunque:

- (a) si el Contratista suministra un elemento o realiza un trabajo que no se ciñe al Contrato, podrá retenerse el costo que supone la rectificación o reposición hasta que se lleve a cabo esta labor de rectificación o reposición; o
- (b) si el Contratista no ha cumplido o no cumple cualquiera de los trabajos u obligaciones de conformidad con el Contrato, y el Ingeniero le ha dado las notificaciones del caso, el valor correspondiente a dicho trabajo u obligación podrá retenerse hasta que éstos se cumplan.

El Ingeniero podrá, en cualquier Certificado de Pago, hacer cualquier corrección o modificación que hubiera debido hacerse en un Certificado de Pago anterior. Los Certificados de Pago Provisionales no se considerarán como indicativos de la aceptación, aprobación, consentimiento o satisfacción del Ingeniero

#### **14.7 PAGOS**

El Contratante pagará al Contratista:

- (a) la primera cuota del pago anticipado, dentro de un plazo de 42 días contados a partir de la fecha de emisión de la Carta de Aceptación o dentro de un plazo de 21 días después de recibir los documentos de conformidad con las Subcláusulas 4.2 [Garantía de Cumplimiento] y 14.2 [Pago Anticipado], lo que ocurra más tarde;
- (b) el monto certificado en cada Certificado de Pago Provisional, dentro de los 56 días posteriores al momento en que el Ingeniero haya recibido la Declaración y los documentos justificativos o, cuando el préstamo o crédito del Banco (de donde proviene parte de los pagos al Contratista) sea suspendido, el monto que figure en cualquier declaración presentada por el Contratista, dentro de 14 días después de la presentación de dicha declaración. Cualquier discrepancia será rectificadas en el próximo pago al Contratista; y
- (c) el monto certificado en el Certificado de Pago Final, dentro de los 56 días posteriores al momento en que el Contratante haya recibido dicho certificado, o si se suspendiera el préstamo o crédito del Banco (de donde proviene parte de los pagos al Contratista), el monto no disputado que figure en la Declaración Final, dentro de los 56 días posteriores a la fecha de notificación de la suspensión de conformidad con la Subcláusula 16.2 [Terminación por el Contratista].

El pago del monto adeudado en cada moneda se hará en la cuenta bancaria que designe el Contratista en el país de pago (para esta moneda) que se especifique en el Contrato.

#### **14.8 RETRASO EN LOS PAGOS**

Si el Contratista no recibe un pago de conformidad con la Subcláusula 14.7 [Pagos], el Contratista tendrá derecho a recibir durante el período de mora un cargo financiero compuesto mensual sobre el monto insoluto. Se considerará dicho período como comenzando a correr a partir de la fecha de pago que se especifica en la Subcláusula 14.7 [Pagos], sin consideración (en caso de su inciso (b)) de la fecha en que se emita cualquier Certificado de Pago Provisional.

Salvo disposición diferente en las Condiciones Especiales, estos cargos financieros se calcularán a la tasa anual de tres puntos porcentuales sobre la tasa de descuento del banco central del país de la moneda de pago o, si ésta no se encuentra disponible, la tasa interbancaria ofrecida, y se pagarán en dicha moneda.

El Contratista tendrá derecho a recibir este pago sin notificación formal o certificación, y sin perjuicio de cualquier otro derecho o recurso.

## **14.9 PAGO DEL MONTO RETENIDO**

Cuando haya sido emitido el Certificado de Recepción de Obra para las Obras, el Ingeniero certificará para pago la primera parte del Monto Retenido a favor del Contratista. Si se emite un Certificado de Recepción de Obra para una Sección o parte de las Obras, se certificará y pagará una proporción del Monto Retenido. Esta proporción será igual a la mitad (50%) de la proporción calculada dividiendo el valor contractual estimado de la Sección o parte entre el Precio final estimado del Contrato. Lo más pronto posible después de la última fecha de vencimiento de los Plazos para la Notificación de Defectos, el Ingeniero certificará el saldo remanente del Monto Retenido para su pago al Contratista. De haberse emitido un Certificado de Recepción de Obra para una Sección, se certificará una proporción de la segunda mitad del Monto Retenido y se pagará sin demora después de la fecha de vencimiento del Plazo para la Notificación de Defectos correspondiente a dicha Sección. Esta proporción será igual a dos quintos (40%) de la proporción calculada dividiendo el valor contractual estimado de la Sección entre el Precio final estimado del Contrato.

Sin embargo, si alguno de los trabajos quedara por ejecutar de conformidad con la Cláusula 11 [Responsabilidad por Defectos], el Ingeniero podrá retener la certificación del costo estimado de este trabajo hasta que éste haya sido ejecutado.

Al calcularse estas proporciones, no se tomará en cuenta ninguno de los ajustes con arreglo a las Subcláusulas 13.7 [Ajustes por Cambios en la Legislación] y 13.8 [Ajustes por Cambios en el Costo].

Salvo disposición diferente en las Condiciones Especiales, cuando el Certificado de Recepción de Obra para las Obras haya sido emitido y la primera mitad del Monto Retenido haya sido certificada para pago por el Ingeniero, el Contratista tendrá derecho a reemplazar la garantía para la segunda mitad del Monto Retenido por otra otorgada por una entidad que apruebe el Contratante, en el formato que se adjunta a las Condiciones Especiales o en otro formato aprobado por el Contratante. El Contratista deberá asegurarse de que la garantía se emita por los montos y en las monedas de la segunda mitad del Monto Retenido y que sea válida y exigible hasta que el Contratista haya ejecutado y terminado las Obras y reparado cualesquiera defectos, según se especifica en la Subcláusula 4.2 en relación con la Garantía de Cumplimiento. Una vez que el Contratante reciba la garantía requerida, el Ingeniero certificará y el Contratante pagará la segunda mitad del Monto Retenido. La liberación de dicha mitad contra presentación de una garantía se hará en lugar de la liberación con arreglo al segundo párrafo de esta Subcláusula. El Contratante devolverá la garantía al Contratista dentro del plazo de 21 días después de recibir una copia del Certificado de Cumplimiento.

Si la Garantía de Cumplimiento requerida en virtud de la Subcláusula 4.2 es una garantía a la vista, y el monto garantizado al amparo de ésta al momento de emisión del Certificado de Recepción de Obra es más de la mitad del Monto Retenido, entonces no se exigirá la garantía correspondiente al Monto Retenido. Si el monto garantizado al amparo de la Garantía de Cumplimiento al momento de emisión del Certificado de Recepción de Obra es menos de la mitad del Monto Retenido, la garantía correspondiente al Monto Retenido sólo se requerirá por la diferencia entre la mitad del Monto Retenido y el monto garantizado al amparo de la Garantía de Cumplimiento.

## **14.10 DECLARACIÓN DE TERMINACIÓN**

Dentro del plazo de 84 días contados a partir de la fecha en que reciba el Certificado de Recepción de Obra correspondiente a las Obras, el Contratista presentará al Ingeniero una declaración de terminación en seis copias con documentos complementarios, de conformidad con la Subcláusula 14.3 [Solicitud de Certificados de Pago Provisionales], en la que se muestre:

- (a) el valor de todos los trabajos realizados de acuerdo con el Contrato hasta la fecha señalada en el Certificado de Recepción de Obra correspondiente a las Obras,
- (b) cualquier monto adicional que el Contratista considere pagadero, y
- (c) un cálculo estimativo de cualesquiera otros montos que el Contratista considere que serán pagaderos a su favor en virtud del Contrato. Los montos estimados se incluirán por separado en esta Declaración de terminación.

El Ingeniero procederá después a certificar de conformidad con la Subcláusula 14.6 [Emisión de Certificados de Pago Provisionales].

## **14.11 SOLICITUD DE CERTIFICADO DE PAGO FINAL**

Dentro del plazo de 56 días después de recibir el Certificado de Cumplimiento, el Contratista presentará al Ingeniero un borrador de declaración final en seis copias, en un formato aprobado por el Ingeniero y con documentos complementarios, en el cual se muestre detalladamente:

- (a) el valor de todos los trabajos realizados de conformidad con el Contrato, y
- (b) cualquier monto adicional que el Contratista considere pagadero a su favor en virtud del Contrato o de otra manera.

Si el Ingeniero no está de acuerdo con una parte del borrador de declaración final o no puede verificarla, el Contratista presentará dentro del plazo de 28 días después de recibido dicho borrador, la información adicional que solicite razonablemente el Ingeniero y hará los cambios en el borrador que ambos determinen de común acuerdo. Luego, el Contratista preparará y presentará al Ingeniero la declaración final de la manera acordada. Esta declaración consensuada se denomina “Declaración Final” en estas Condiciones.

Sin embargo, si, después de deliberaciones entre el Ingeniero y el Contratista y de cualquier de los cambios acordados al borrador de declaración final, resultare evidente que existe una controversia, el Ingeniero entregará al Contratante (con copia al Contratista) un Certificado de Pago Provisional correspondiente a las partes acordadas del borrador de declaración final. Posteriormente, si se resolviera la controversia en forma definitiva con arreglo a las Subcláusulas 20.4 [Decisión de la Comisión para la Resolución de Controversias] o 20.5 [Transacción Amigable], el Contratista entonces preparará y entregará al Contratante una Declaración Final (con copia al Ingeniero).

#### **14.12 FINIQUITO**

Al presentar la Declaración Final, el Contratista presentará un finiquito confirmando que el total de la Declaración Final constituye el pago total y definitivo de todos los montos adeudados al Contratista en virtud del Contrato o en relación con éste. Este finiquito podrá indicar que el mismo entrará en vigencia cuando el Contratista reciba la Garantía de Cumplimiento y el saldo pendiente de ese total, en cuyo caso el finiquito entrará en vigor en esa fecha.

#### **14.13 EMISIÓN DE CERTIFICADO DE PAGO FINAL**

Dentro del plazo de 28 días posteriores al momento en que haya recibido la Declaración Final y el finiquito de conformidad con las Subcláusulas 14.11 [Solicitud de Certificado de Pago Final] y 14.12 [Finiquito], el Ingeniero entregará, al Contratante y al Contratista, el Certificado de Pago Final, en el que se indicará:

- (a) el monto que equitativamente el Ingeniero haya determinado, como pagadero con carácter definitivo, y
- (b) después de reconocer al Contratante todos los montos anteriormente pagados por el mismo, así como todas las sumas a que éste tenga derecho, el saldo (si lo hubiere) adeudado por el Contratante al Contratista o viceversa, conforme corresponda.

Si el Contratista no ha solicitado un Certificado de Pago Final de conformidad con las Subcláusulas 14.11 [Solicitud de Certificado de Pago Final] y 14.12 [Finiquito], el Ingeniero le solicitará que lo haga. Si el Contratista no presenta una solicitud dentro del plazo de 28 días, el Ingeniero emitirá el Certificado de Pago Final por el monto que equitativamente determine como pagadero.

#### **14.14 FIN DE LA RESPONSABILIDAD DEL CONTRATANTE**

El Contratante no será responsable ante el Contratista por ninguna de las materias o rubros contemplados o relacionados con el Contrato o la ejecución de las Obras, salvo en la medida en que el Contratista haya incluido un monto expresamente para ello:

- (a) en la Declaración Final y, también,
- (b) en la Declaración de terminación que se describe en la Subcláusula 14.10 [Declaración de Terminación], (excepto por asuntos o cosas que se susciten después de la emisión del Certificado de Recepción de Obra correspondiente a las Obras)

Sin embargo, esta Subcláusula no limitará las responsabilidades del Contratante en el marco de sus obligaciones de indemnización ni sus responsabilidades en casos de fraude, incumplimiento deliberado o mala conducta evidente de su parte.

#### **14.15 MONEDAS DE PAGO**



El Precio del Contrato se pagará en la moneda o monedas señaladas en el Formulario de Monedas de Pago. Si se señala más de una moneda, los pagos se harán de la siguiente manera:

- (a) si el Monto Contractual Aceptado sólo se expresa en Moneda Local:
  - (i) las proporciones o los montos de las Monedas Local y Extranjeras y los tipos de cambio fijo que se usarán para calcular los pagos serán los que se indican en el Formulario de Monedas de Pago, salvo que ambas Partes acuerden de otra manera;
  - (ii) los pagos y las deducciones en virtud de las Subcláusulas 13.5 [Montos Provisionales] y 13.7 [Ajustes por Cambios en la Legislación] se harán en las monedas y proporciones correspondientes; y
  - (iii) otros pagos y deducciones en virtud de los incisos (a) a (d) de la Subcláusula 14.3 [Solicitud de Certificados de Pago Provisionales] se harán en las monedas y proporciones que se especifican en el inciso (a)(i) *supra*;
- (b) el pago de las indemnizaciones que se especifican en los Datos Contractuales se hará en las monedas y proporciones que se señalan en el Formulario de Monedas de Pago;
- (c) otros pagos al Contratante por parte del Contratista se harán en la moneda en la cual el Contratante haya efectuado el gasto correspondiente, o en la moneda acordada entre las Partes;
- (d) si cualquier monto pagadero por el Contratista al Contratante en una moneda específica supera el monto pagadero por el Contratante al Contratista en esa moneda, el Contratante podrá recuperar el saldo de ese monto de los demás importes adeudados al Contratista en otras monedas; y
- (e) si no se señalan tipos de cambio en el Formulario de Monedas de Pago, se usarán los que prevalezcan en la Fecha Base y que sean determinados por el banco central del País.

## 15. TERMINACIÓN POR PARTE DEL CONTRATANTE

### 15.1 NOTIFICACIÓN PARA HACER CORRECCIONES

Si el Contratista no cumple con cualesquiera de las obligaciones en virtud del Contrato, el Ingeniero podrá exigirle, mediante notificación, que corrija la falla y la subsane dentro de un plazo determinado razonable.

### 15.2 TERMINACIÓN POR PARTE DEL CONTRATANTE

El Contratante tendrá derecho a dar por terminado el Contrato si el Contratista:

- (a) no cumple con lo dispuesto en la Subcláusula 4.2 [Garantía de Cumplimiento] o con una notificación dada de conformidad con la Subcláusula 15.1 [Notificación para hacer Correcciones],
- (b) abandona las Obras o demuestra claramente de otra manera que no tiene intenciones de continuar cumpliendo sus obligaciones bajo el Contrato,
- (c) sin una excusa razonable:
  - (i) no procede con las Obras de conformidad con la Cláusula 8 [Inicio, Demoras y Suspensión], o
  - (ii) no cumple con una notificación emitida de conformidad con las Subcláusulas 7.5 [Rechazo] o 7.6 [Medidas Correctivas] dentro del plazo de 28 días después de recibirla,
- (d) subcontrata la totalidad de las Obras o cede el Contrato sin el acuerdo requerido,
- (e) quiebra o se vuelve insolvente; entra en liquidación; se dicta en su contra una orden de administración judicial; entra en concurso de acreedores; prosigue sus actividades bajo la autoridad de un administrador judicial, un fiduciario o un administrador en beneficio de sus acreedores, o si se realiza cualquier acto o se produce cualquier hecho que (bajo las Leyes pertinentes) tenga un efecto análogo a cualquiera de los actos o hechos señalados *supra*, o
- (f) da u ofrece dar (directa o indirectamente) a cualquier persona cualquier soborno, regalo, gratificación, comisión u otra cosa de valor como incentivo o recompensa:
  - (i) por hacer o no hacer cualquier acción relacionada con el Contrato, o
  - (ii) por mostrar o no mostrar favor o posición a alguna persona en relación con el Contrato,

o si cualquier miembro del Personal del Contratista, representante o Subcontratista del Contratista da u ofrece (directa o indirectamente) a cualquier persona cualquiera de esos incentivos o recompensas que se describen en el inciso (f) *supra* o (g). Sin embargo, los incentivos y recompensas de carácter lícito para el Personal del Contratista no darán lugar a la terminación del Contrato.

- (g) según lo determinado a partir de elementos probatorios razonables, ha participado en actos de fraude y corrupción, tal como se definen en el párrafo 2.2 del Anexo B de estas Condiciones Generales, al competir por la adjudicación del Contrato o durante la ejecución de este último.

En cualquiera de dichas situaciones o circunstancias, el Contratante podrá, previa notificación al Contratista con una antelación de 14 días, terminar el Contrato y expulsar al Contratista del Lugar de las Obras. Sin embargo, en el caso de los incisos (e) o (f), el Contratante podrá, mediante notificación, terminar inmediatamente el Contrato.

La decisión de terminar el Contrato por parte del Contratante no perjudicará ninguno de sus demás derechos con arreglo al Contrato o a otra fuente.

En ese caso, el Contratista abandonará el Lugar de las Obras y entregará al Ingeniero cualesquiera Bienes requeridos, todos los Documentos del Contratista y otros documentos de diseño elaborados por o para el Contratista. Sin embargo, el Contratista realizará sus mejores esfuerzos para cumplir inmediatamente cualquier orden razonable que se incluya en la notificación para: **(i)** la cesión de cualquier subcontrato, y **(ii)** la protección de la vida o la propiedad, o la seguridad de las Obras.

Con posterioridad a la terminación, el Contratante podrá terminar las Obras y/o encargárselas a otras entidades, en cuyo caso el Contratante y dichas entidades podrán usar cualesquiera Bienes, Documentos del Contratista y otros documentos de diseño elaborados por el Contratista o en su nombre.

El Contratante notificará al Contratista que se le entregarán los Equipos del Contratista y las Obras Temporales en el Lugar de las Obras o en sus inmediaciones. El Contratista inmediatamente hará los arreglos necesarios para el retiro de los mismos por su cuenta y riesgo. Sin embargo, si para entonces el Contratista no ha pagado un monto adeudado al Contratante, este último podrá vender dichos elementos a fin de recuperar ese monto y luego abonar al Contratista cualquier saldo remanente.

### **15.3 VALORACIÓN EN LA FECHA DE TERMINACIÓN**

Tan pronto como sea posible después de que entre en vigor una notificación de terminación en virtud de la Subcláusula 15.2 [Terminación por parte del Contratante], el Ingeniero procederá de conformidad con la Subcláusula 3.5 [Decisiones] a fin de acordar o establecer el valor de las Obras, los Bienes, los Documentos del Contratista y cualesquiera otros montos adeudados al Contratista por trabajos ejecutados de conformidad con el Contrato.

### **15.4 PAGOS DESPUÉS DE LA TERMINACIÓN**

Después de que entre en vigor una notificación de terminación en virtud de la Subcláusula 15.2 [Terminación por parte del Contratante], el Contratante podrá:

- (a) proceder de conformidad con la Subcláusula 2.5 [Reclamaciones del Contratante],
- (b) retener pagos adicionales al Contratista hasta que se hayan determinado los costos de ejecución, terminación y reparación de cualesquiera defectos, indemnizaciones por demora en la terminación (si las hubiere) y todos los demás costos en que incurra el Contratante, o
- (c) recuperar del Contratista el monto de cualesquiera pérdidas e indemnizaciones incurridos por el Contratante y cualquier costo adicional para terminar las Obras, después de considerar cualquier suma adeudada al Contratista en virtud de la Subcláusula 15.3 [Valoración en la Fecha de Terminación]. Después de recuperar los montos correspondientes a esas pérdidas, indemnizaciones y costos adicionales, el Contratante pagará cualquier saldo remanente al Contratista.

### **15.5 DERECHO DEL CONTRATANTE DE TERMINAR EL CONTRATO POR CONVENIENCIA**

El Contratante tendrá derecho a terminar el Contrato, en cualquier momento y por su propia conveniencia, previa notificación de tal terminación al Contratista. La terminación entrará en vigor 28 días después de la fecha en que el Contratista haya recibido esta notificación o en que el Contratante haya devuelto la Garantía de Cumplimiento, lo que ocurra más tarde. El Contratante no terminará el Contrato con arreglo a esta Subcláusula con el propósito de ejecutar las Obras él mismo o encargárselas a otro contratista ni para evitar una terminación del Contrato por parte del Contratista en virtud de la Subcláusula 16.2 [Terminación por Parte del Contratista].

Con posterioridad a esta terminación, el Contratista procederá de conformidad con la Subcláusula 16.3 [Cese de las Obras y Retiro de los Equipos del Contratista] y será pagado según se estipula en la Subcláusula 16.4 [Pago a la Terminación].

### **15.6 FRAUDE Y CORRUPCIÓN**

- 15.6.1** El Banco requiere el cumplimiento de sus Normas de lucha contra el fraude y la corrupción y de sus políticas y procedimientos de sanciones vigentes incluidos en el Marco de Sanciones del Grupo del Banco Mundial, sus políticas relativas a fraude y corrupción, conforme se describe en la sección X.

## **16. SUSPENSIÓN Y TERMINACIÓN POR PARTE DEL CONTRATISTA**

### **16.1 DERECHO DEL CONTRATISTA A SUSPENDER LOS TRABAJOS**

Si el Ingeniero no realiza la certificación de conformidad con la Subcláusula 14.6 [Emisión de Certificados de Pago Provisionales] o el Contratante no cumple con lo dispuesto en las Subcláusulas 2.4 [Arreglos Financieros del Contratante] o 14.7 [Pagos], el Contratista podrá, previa notificación al Contratante con una antelación mínima de 21 días, suspender los trabajos (o reducir el ritmo de trabajo) salvo y hasta que el Contratista haya recibido el Certificado de Pago, pruebas razonables o pago, conforme proceda y según se indique en la notificación.

- 16.1* Sin perjuicio de lo anterior, si el Banco ha suspendido los desembolsos al amparo de su préstamo o crédito, con cuyos recursos se han realizado los pagos al Contratista, total o parcialmente para la ejecución de las Obras, y no hay recursos alternativos disponibles conforme se contempla en la Subcláusula 2.4 [Arreglos Financieros del Contratante], el Contratista podrá, previa notificación, suspender los trabajos o reducir su ritmo en cualquier momento, pero con un plazo mínimo de 7 días contados a partir de la fecha en que el Prestatario haya recibido del Banco la notificación de suspensión.

La acción del Contratista no perjudicará su derecho a los cargos financieros en virtud de la Subcláusula 14.8 [Retraso en los Pagos] y a terminar el Contrato con arreglo a la Subcláusula 16.2 [Terminación por parte del Contratista].

Si el Contratista recibe posteriormente dicho Certificado de Pago, prueba o pago (conforme se describa en la Subcláusula pertinente y en la notificación mencionada *supra*) antes de hacer una notificación de terminación, el Contratista reanudará su trabajo normal tan pronto como sea razonablemente posible.

Si el Contratista sufre una demora o incurre en algún Costo a raíz de la suspensión de los trabajos (o reducción del ritmo de trabajo) de conformidad con esta Subcláusula, el Contratista notificará al Ingeniero y, sujeto a la Subcláusula 20.1 [Reclamaciones del Contratista], tendrá derecho a lo siguiente:

- (a) una prórroga del plazo por el tiempo de la demora, si se ha retrasado o se retrasará la terminación de las Obras, en virtud de la Subcláusula 8.4 [Prórroga del Plazo de Terminación], y
- (b) el pago de dicho Costo más utilidades, el cual será incluido en el Precio del Contrato.

Tras recibir esta notificación, el Ingeniero procederá de conformidad con la Subcláusula 3.5 [Decisiones] a fin de llegar a un acuerdo o a una decisión al respecto.

## 16.2 TERMINACIÓN POR PARTE DEL CONTRATISTA

El Contratista tendrá derecho a terminar el Contrato si:

- (a) no recibe evidencia razonable dentro del plazo de 42 días después de haber dado una notificación con arreglo a la Subcláusula 16.1 [Derecho del Contratista a Suspender los Trabajos] en relación con un incumplimiento de la Subcláusula 2.4 [Arreglos Financieros del Contratante],
- (b) el Ingeniero no emite el Certificado de Pago correspondiente, dentro del plazo de 56 días después de haber recibido una Declaración y documentos complementarios,
- (c) el Contratista no recibe el monto adeudado al amparo de un Certificado de Pago Provisional dentro del plazo de 42 días contados a partir de la fecha de vencimiento del plazo establecido en la Subcláusula 14.7 [Pagos] para realizar los pagos (salvo en cuanto a deducciones de conformidad con la Subcláusula 2.5 [Reclamaciones del Contratante]),
- (d) el Contratante no cumple sustancialmente sus obligaciones en virtud del Contrato a tal forma de afectar sustancial y adversamente el balance económico del Contrato o la capacidad del Contratista para cumplir el Contrato,
- (e) el Contratante no cumple con lo dispuesto en la Subcláusula 1.6 [Contrato] o la Subcláusula 1.7 [Cesión],
- (f) una suspensión prolongada afecta la totalidad de las Obras conforme se describe en la Subcláusula 8.11 [Suspensión Prolongada], o
- (g) el Contratante quiebra o se vuelve insolvente; entra en liquidación; se dicta en su contra una orden judicial o de administración; entra en concurso de acreedores; continúa sus actividades bajo la autoridad de un administrador judicial, un fideicomisario o un administrador en beneficio de sus acreedores, o si se realiza cualquier acto o se produce cualquier hecho que (bajo las Leyes aplicables) tenga un efecto análogo a cualquiera de los actos o hechos señalados *supra*,
- (h) si el Banco suspende el préstamo o crédito de donde proviene parte o la totalidad de los pagos al Contratista, y éste no ha recibido los montos que se le adeudan, una vez vencido el plazo de 14 días que se estipula en la Subcláusula 14.7 [Pagos] para pagos en virtud de Certificados de Pago Provisionales, el Contratista podrá, sin perjuicio de sus derechos a cargos financieros con arreglo a la Subcláusula 14.8 [Retraso en los Pagos], tomar una de las siguientes medidas: **(i)** suspender los trabajos o reducir su ritmo, o **(ii)** terminar sus servicios en virtud del Contrato mediante notificación al Contratante, con copia al Ingeniero. Dicha terminación entrará en vigor 14 días después de efectuada la notificación correspondiente.
  - (i) si el Contratista no recibe instrucciones de parte del Ingeniero registrando el acuerdo de ambas partes con el cumplimiento de las condiciones para el Inicio de las Obras de conformidad con la Subcláusula 8.1 [Inicio de las Obras].

En cualquiera de estas situaciones o circunstancias, el Contratista podrá terminar el Contrato, previa notificación al Contratante con una antelación mínima de 14 días. Sin embargo, en el caso de los incisos (f) o (g), el Contratista podrá terminar inmediatamente el Contrato mediante notificación.

La elección del Contratante de terminar el Contrato será sin perjuicio de cualesquiera de los derechos del Contratista en virtud del Contrato o de otra fuente.

### **16.3 CESE DE LAS OBRAS Y RETIRO DE LOS EQUIPOS DEL CONTRATISTA**

Después de que entre en vigencia una notificación de Terminación con arreglo a las Subcláusulas 15.5 [Derecho del Contratante de Terminar el Contrato por Conveniencia], 16.2 [Terminación por Parte del Contratista] o 19.6 [Terminación Opcional, Pago y Finiquito], el Contratista deberá, sin demora:

- (a) suspender todo trabajo adicional, con excepción del que pueda haber ordenado el Ingeniero para la protección de la vida o la propiedad, o para la seguridad de las Obras,
- (b) entregar los Documentos del Contratista, los Equipos, los Materiales y los demás trabajos por los que haya recibido pago, y
- (c) retirar todos los demás Bienes del Lugar de las Obras, salvo los que sea necesario dejar por razones de seguridad, y abandonar el Lugar de las Obras.

### **16.4 PAGO A LA TERMINACIÓN**

Después de que entre en vigencia una notificación de Terminación con arreglo a la Subcláusula 16.2 [Terminación por parte del Contratista], el Contratante deberá, sin demora:

- (a) devolver al Contratista la Garantía de Cumplimiento,
- (b) pagar al Contratista de conformidad con la Subcláusula 19.6 [Terminación Opcional, Pago y Finiquito], y
- (c) pagar al Contratista el monto correspondiente a cualquier pérdida o daño sufrido por el Contratista como consecuencia de la terminación.

## **17. RIESGOS Y RESPONSABILIDADES**

### **17.1 INDEMNIZACIONES**

El Contratista indemnizará y amparará al Contratante, al Personal del Contratante y sus respectivos representantes de toda reclamación, daño, pérdida y gasto (incluidos honorarios y gastos de abogados) relacionado con:

- (a) lesiones corporales, enfermedades o muerte, de cualesquiera personas, que se produzcan a raíz o en el curso del diseño del Contratista (si lo hubiere), la ejecución y la terminación de las Obras y la reparación de cualesquiera defectos, salvo que sean atribuibles a cualquier negligencia, acto deliberado o incumplimiento del Contrato por parte del Contratante, el Personal del Contratante o cualquiera de sus respectivos representantes, y
- (b) daños a o pérdida de cualesquiera propiedades, ya sean bienes raíces o personales (aparte de las Obras), en la medida en que dicho daño o pérdida se produzca como resultado o en el curso del diseño del Contratista (si lo hubiere), la ejecución y terminación de las Obras y la reparación de cualesquiera defectos, salvo y en la medida en que dicho daño o pérdida sea atribuible a cualquier negligencia, acto deliberado o incumplimiento del Contrato por parte del Contratante, el Personal del Contratante, sus respectivos representantes o cualquier persona directa o indirectamente empleada por cualquiera de ellos.

El Contratante indemnizará y amparará al Contratista, al Personal del Contratista y sus respectivos representantes frente a y de cualquiera de las reclamaciones, daños, pérdidas y gastos (incluidos honorarios y gastos de abogados) relacionados con (1) lesiones corporales, enfermedades o muerte atribuibles a cualquier negligencia, acto deliberado o incumplimiento del Contrato por parte del Contratante, el Personal del Contratante o cualquiera de sus respectivos representantes, y (2) los asuntos en los que la responsabilidad al respecto pueda estar excluida de la cobertura de seguros, conforme se describe en los incisos (d) (i), (ii) y (iii) de la Subcláusula 18.3 [Seguro contra lesiones personales y daños a la Propiedad].

### **17.2 CUIDADO DE LAS OBRAS POR PARTE DEL CONTRATISTA**

El Contratista asumirá plena responsabilidad por el cuidado de las Obras y Bienes a partir de la Fecha de Inicio hasta la emisión del Certificado de Recepción de Obra (o éste se considere emitido de conformidad con la Subcláusula 10.1 [Recepción de las Obras y Secciones]) para las Obras, momento en que dicha responsabilidad se transferirá al Contratante. Si se emite un Certificado de Recepción de Obra (o se considera emitido) para cualquier Sección o parte de las Obras, la responsabilidad del cuidado de dicha Sección o parte pasará al Contratante.

Una vez se transfiera debidamente la responsabilidad al Contratante, el Contratista asumirá la responsabilidad del cuidado de los trabajos que queden pendientes en la fecha que se señale en el Certificado de Recepción de Obra, hasta que los mismos hayan sido concluidos.

Si las Obras, Bienes o Documentos del Contratista sufren alguna pérdida o daño durante el período en que estén bajo el cuidado del Contratista, por cualquier causa que no figure en la Subcláusula 17.3 [Riesgos del Contratante], el Contratista rectificará la pérdida o el daño, por su cuenta riesgo, a fin de que dichas Obras, Bienes o Documentos del Contratista se ciñan a las disposiciones del Contrato.

El Contratista será responsable de cualquier pérdida o daño causado por cualquier acción del Contratista después de la emisión de un Certificado de Recepción de Obra. El Contratista también será responsable de cualquier pérdida o daño que ocurra después de que se haya emitido un Certificado de Recepción de Obra y los mismos se hubieren producido a raíz de algún hecho previo que fuere responsabilidad del Contratista.

### **17.3 RIESGOS DEL CONTRATANTE**

Los riesgos a que se hace referencia en la Subcláusula 17.4 [Consecuencias de los Riesgos del Contratante] *infra*, en la medida en que afecten directamente la ejecución de los trabajos en el País, son:

- (a) guerra, hostilidades (ya sea que la guerra sea declarada o no), invasión, acto de enemigos extranjeros,
- (b) rebelión, terrorismo, sabotaje por personas ajenas al Personal del Contratista, revolución, insurrección, usurpación del poder o asunción militar de éste, o guerra civil en el País,
- (c) disturbios, conmoción o desórdenes dentro del País provocados por personas ajenas al Personal del Contratista,
- (d) municiones de guerra, material explosivo, radiación ionizante o contaminación por radioactividad en el País, salvo en los casos en que ello pueda ser atribuible al uso de dichas municiones, materiales explosivos, radiaciones o radioactividad por el Contratista,
- (e) ondas de presión causadas por aeronaves u otros aparatos aéreos que viajen a velocidades sónicas o supersónicas,
- (f) uso u ocupación de cualquier parte de las Obras Permanentes por parte del Contratante, salvo en los casos que se puedan especificar en el Contrato,
- (g) diseño de cualquier parte de las Obras por el Personal del Contratante u otras personas por quienes es responsable el Contratante, y
- (h) cualquier fuerza de la naturaleza que sea Imprevisible o contra la cual no se habría podido esperar razonablemente que un Contratista con experiencia tomara medidas preventivas adecuadas.

## 17.4 CONSECUENCIAS DE LOS RIESGOS DEL CONTRATANTE

Si y en la medida en que cualquiera de los riesgos que se enumeran en la Subcláusula 17.3 *supra* ocasione pérdidas o daños a las Obras, Bienes o Documentos del Contratista, el Contratista notificará sin demora al Ingeniero y rectificará dicha pérdida o daño en la medida requerida por el Ingeniero.

Si el Contratista sufre una demora o incurre en algún Costo por subsanar esa pérdida o daño, el Contratista dará una notificación adicional al Ingeniero y, sujeto a la Subcláusula 20.1 [Reclamaciones del Contratista], tendrá derecho a:

- (a) una prórroga del plazo por el tiempo de la demora, si se ha retrasado o se demorará la terminación de las Obras, en virtud de la Subcláusula 8.4 [Prórroga del Plazo de Terminación], y
- (b) un pago por dicho Costo, monto que se incluirá en el Precio del Contrato. En el caso de los incisos (f) y (g) de la Subcláusula 17.3 [Riesgos del Contratante], se pagará el Costo más utilidades.

Tras recibir esa notificación adicional, el Ingeniero procederá de conformidad con la Subcláusula 3.5 [Decisiones] a fin de llegar a un acuerdo o una decisión al respecto.

## 17.5 DERECHOS DE PROPIEDAD INTELECTUAL E INDUSTRIAL

En esta Subcláusula, “violación” significa una violación (o pretendida violación) de cualquier patente, diseño registrado, derecho de autor, marca registrada, marca comercial, secreto comercial o cualquier otro derecho de propiedad intelectual o industrial relacionado con las Obras; y “reclamación” significa una reclamación (o proceso judicial de reclamación) en la que se alegue una violación.

Cuando una de las Partes no notifique a la otra sobre cualquier reclamación dentro del plazo de 28 días después de recibirla, se considerará que dicha Parte ha renunciado a su derecho de indemnización en virtud de esta Subcláusula.

El Contratante indemnizará y amparará al Contratista contra y de cualquier reclamación en la que se alegue una violación que se produce o se produjo:

- (a) como resultado inevitable del cumplimiento del Contrato por parte del Contratista, o
- (b) como resultado del uso de cualquiera de las Obras por parte del Contratante:
  - (i) para fines distintos a los señalados en el Contrato o los que razonablemente se deduzcan de él, o
  - (ii) en conjunto con cualquier otra cosa que no haya suministrado el Contratista, salvo que el uso fuera divulgado al Contratista antes de la Fecha Base o se haya señalado en el Contrato.

El Contratista indemnizará y amparará al Contratante contra y de cualquier otra reclamación que surja de o en relación con (i) la fabricación, uso, venta o importación de cualquier Bien, o (ii) cualquier diseño que sea responsabilidad del Contratista.

Si una de las Partes tiene derecho a ser indemnizada en virtud de esta Subcláusula, la Parte a la cual corresponda indemnizar podrá (a su costo) realizar negociaciones para la transacción de la reclamación y de cualquier litigio o arbitraje que pudiera surgir de aquella. La otra Parte ayudará, a solicitud y expensas de la Parte que indemniza, a impugnar la reclamación. Esta otra Parte (y su Personal) no hará ninguna admisión que pueda perjudicar a la Parte que indemniza, a no ser que ésta no se haya puesto al frente de una negociación, litigio o arbitraje a pesar de habérselo solicitado la otra Parte.

## 17.6 LIMITACIÓN DE RESPONSABILIDAD

Ninguna de las Partes será responsable ante la otra por la privación de uso de las Obras, pérdida de ganancia, pérdida de contratos ni pérdidas o daños indirectos o emergentes que pueda sufrir la otra Parte en relación con el Contrato, a menos que así sea dispuesto específicamente con arreglo a la Subcláusula 8.7 [Daños por Demora]; Subcláusula 11.2 [Costo de Reparación de los Defectos]; Subcláusula 15.4 [Pagos después de la Terminación]; Subcláusula 16.4 [Pago a la Terminación]; Subcláusula 17.1 [Indemnizaciones]; Subcláusula 17.4(b) [Consecuencias de los Riesgos del Contratante]; y Subcláusula 17.5 [Derechos de Propiedad Intelectual e Industrial].

La responsabilidad total del Contratista ante el Contratante, en virtud del Contrato o en relación con éste, salvo por lo dispuesto en las Subcláusulas 4.19 [Electricidad, Agua y Gas], 4.20 [Equipos del Contratante y Materiales de Libre Disposición], 17.1 [Indemnizaciones] y 17.5 [Derechos de Propiedad Intelectual e Industrial], no excederá el monto que resulte de la multiplicación de un factor (menor o mayor que uno) por el Monto Contractual Aceptado, conforme figura en los Datos Contractuales, o (de no especificarse ese factor u otra suma) el Monto Contractual Aceptado.

Esta Subcláusula no limitará la responsabilidad en caso de fraude, incumplimiento deliberado o mala conducta grave de la Parte que incumple.

## **17.7 USO DEL ALOJAMIENTO Y LAS INSTALACIONES DEL CONTRATANTE**

El Contratista asumirá toda la responsabilidad por el cuidado del alojamiento y las instalaciones suministradas por el Contratante, si los hubiere, conforme se detallan en las Especificaciones, desde las respectivas fechas de entrega al Contratista hasta el cese de ocupación (pudiendo ocurrir la entrega o el cese de ocupación después de las fechas señaladas en el Certificado de Recepción de las Obras). Si el alojamiento o las instalaciones mencionadas anteriormente sufren alguna pérdida o daño mientras estén bajo la responsabilidad y cuidado del Contratista por cualquier motivo aparte de los que sean responsabilidad del Contratante, el Contratista rectificará, a su costo, la pérdida o el daño a satisfacción del Ingeniero.

## **18. SEGURO**

### **18.1 REQUISITOS GENERALES EN MATERIA DE SEGUROS**

En esta Cláusula, “Parte aseguradora” significa, para cada tipo de seguro, la Parte responsable de contratar y mantener el seguro que se indica en la Subcláusula pertinente.

Cuando el Contratista sea la Parte aseguradora, cada seguro se contratará con aseguradoras bajo los términos aprobados por el Contratante. Esos términos deberán ser consistentes con los términos acordados por ambas Partes antes de la fecha de la Carta de Aceptación. Este acuerdo de términos tendrá precedencia sobre las disposiciones de esta Cláusula.

Cuando el Contratante sea la Parte aseguradora, los seguros se contratarán con aseguradoras y bajo términos aceptables por el Contratista. Estos términos deberán ser consistentes con los términos acordados por ambas Partes antes de la fecha de la Carta de Aceptación. Este acuerdo de términos tendrá precedencia sobre las disposiciones de esta Cláusula.

Si se requiere una póliza de seguro colectivo, la cobertura se aplicará por separado a cada asegurado como si se hubiera emitido una póliza individual para cada uno de ellos. Si una póliza cubre a otras partes adicionales, es decir, además de los asegurados que se señalan en esta Cláusula, (i) el Contratista actuará al amparo de la póliza en nombre de los asegurados colectivos adicionales, salvo que el Contratante actuará en nombre del Personal del Contratante, (ii) los asegurados colectivos adicionales no podrán recibir pagos directamente del asegurador ni tener cualquier otro trato directo con el asegurador, y (iii) la Parte aseguradora exigirá a todos los asegurados colectivos adicionales que cumplan las condiciones establecidas en la póliza.

Toda póliza contra daños y perjuicios dispondrá que los pagos sean hechos en las monedas requeridas para fines de reparación de la pérdida o el daño pertinente. Los pagos que se reciban de los aseguradores se usarán para reparar dicha pérdida o daño.

La Parte aseguradora pertinente presentará a la otra Parte, dentro de los plazos respectivos que figuren en los Datos Contractuales (calculados a partir de la Fecha de Inicio):

- (a) evidencia de que se han contratado los seguros descritos en esta Cláusula, y
- (b) copias de las pólizas de los seguros que se señalan en las Subcláusulas 18.2 [Seguro de las Obras y los Equipos del Contratista] y 18.3 [Seguro contra a Lesiones Personales y Daños a la Propiedad].

Cuando se pague cada una de las primas, la Parte aseguradora suministrará a la otra los comprobantes de pago. Cada vez que se presenten comprobantes o pólizas, la Parte aseguradora notificará también al Ingeniero.

Cada una de las Partes cumplirá sin demoras las condiciones estipuladas en cada una de las pólizas de seguro. La Parte aseguradora mantendrá a las aseguradoras informadas acerca de cualquier cambio relevante para la ejecución de las Obras y se asegurará que el seguro se mantenga de conformidad con lo dispuesto en esta Cláusula.



Ninguna de las Partes hará modificaciones sustanciales a los términos de los seguros sin la previa aprobación de la otra Parte. Si una aseguradora hace (o trata de hacer) cualquier modificación, la Parte que primero sea notificada por el asegurador notificará sin demora a la otra.

Si la Parte aseguradora no contrata ni mantiene vigentes los seguros que deba contratar y mantener en virtud del Contrato, o no presenta comprobantes satisfactorios ni copias de las pólizas de conformidad con esta Subcláusula, la otra Parte podrá (a su discreción y sin perjuicio de cualquier otro derecho o recurso) contratar seguros con la cobertura pertinente y pagar las primas correspondientes. La Parte aseguradora pagará a la otra el monto de esas primas, y el Precio del Contrato se ajustará de conformidad.

Nada de lo dispuesto en esta Cláusula limita las obligaciones, responsabilidades o compromisos del Contratista o el Contratante en virtud de los términos del Contrato o de otra fuente. Cualesquiera de los montos no asegurados o no recuperados de las aseguradoras serán asumidos por el Contratista o el Contratante de conformidad con dichas obligaciones, responsabilidades o compromisos. Sin embargo, si la Parte aseguradora deja de contratar y mantener en vigencia un seguro que se encuentre disponible y que dicha Parte deba contratar y mantener en virtud del Contrato, y la otra Parte no aprueba la omisión ni contrata el seguro por la cobertura pertinente a este incumplimiento, la Parte aseguradora pagará cualesquiera de los montos que habrían sido recuperables al amparo del seguro.

Los pagos que haga una Parte a la otra estarán sujetos a la Subcláusula 2.5 [Reclamaciones del Contratante] o a la Subcláusula 20.1 [Reclamaciones del Contratista], según corresponda.

El Contratista podrá contratar todos los seguros relacionados con el Contrato (incluido, pero no de manera exclusiva, el seguro mencionado en la Cláusula 18) con aseguradoras provenientes de cualquier país elegible.

## **18.2 SEGURO DE LAS OBRAS Y LOS EQUIPOS DEL CONTRATISTA**

La Parte aseguradora asegurará las Obras, los Equipos, los Materiales y los Documentos del Contratista por un valor igual o mayor al costo total de reposición, incluidos los costos de demolición, retiro de escombros y honorarios profesionales y utilidades. El seguro será válido desde la fecha en que se presenten las pruebas con arreglo al inciso (a) de la Subcláusula 18.1 [Requisitos Generales en Materia de Seguros] hasta la fecha de emisión del Certificado de Recepción de las Obras.

La Parte aseguradora mantendrá este seguro a fin de proporcionar cobertura hasta la fecha de emisión del Certificado de Cumplimiento, por pérdidas o daños imputables al Contratista a raíz de una causa que ocurra antes de la emisión del Certificado de Recepción de Obra, y por las pérdidas o daños causados por el Contratista durante cualquier otra operación (incluidas las contempladas en la Cláusula 11 [Responsabilidad por Defectos]).

La Parte aseguradora asegurará los Equipos del Contratista por un valor igual o mayor al costo total de reposición, incluida la entrega en el Lugar de las Obras. En relación con cada uno de los elementos de los Equipos del Contratista, el seguro estará vigente durante el transporte del mismo al Lugar de las Obras y hasta que se deje de necesitar como Equipo del Contratista.

Salvo disposición diferente en las Condiciones Especiales, los seguros contemplados en esta Subcláusula:

- (a) deberán ser contratados y mantenidos por el Contratista como Parte aseguradora,
- (b) deberán estar a nombre conjunto de las Partes, quienes tendrán derecho a recibir conjuntamente pagos de las aseguradoras y pagos retenidos o asignados a la Parte que asuma efectivamente los costos de rectificación por pérdidas o daños,
- (c) deberán cubrir todas las pérdidas y daños que se deban a causas no especificadas en la Subcláusula 17.3 [Riesgos del Contratante],
- (d) deberán cubrir asimismo, hasta donde sea específicamente requerido en los Documentos del Contrato, pérdidas o daños a una parte de las Obras atribuibles al uso o la ocupación de otra parte de las Obras por parte del Contratante, y pérdidas o daños ocasionados por los riesgos enumerados en los incisos (c), (g) y (h) de la Subcláusula 17.3 [Riesgos del Contratante], excluidos (en cada caso) riesgos que no sean asegurables bajo términos comercialmente razonables, con deducibles por incidente no mayores al monto señalado en los Datos del Contrato (de no indicarse monto, este inciso (d) no será aplicable), y
- (e) podrá, sin embargo, excluir la pérdida, los daños y el reacondicionamiento de:

- (i) una parte de las Obras que esté en condiciones defectuosas debido a un vicio de diseño, materiales o mano de obra (pero la cobertura incluirá cualesquiera otras partes que se pierdan o dañen como resultado directo de esta condición defectuosa y no según se describe en el inciso (ii) *infra*),
- (ii) una parte de las Obras que se pierda o dañe por el reacondicionamiento de cualquier otra parte de las Obras que esté en condiciones defectuosas debido a un defecto de diseño, materiales o mano de obra,
- (iii) una parte de las Obras que haya sido recibida por el Contratante, salvo en la medida en que el Contratista sea responsable por la pérdida o daño, y
- (iv) Bienes mientras no estén en el País, sujeto a la Subcláusula 14.5 [Equipos y Materiales para las Obras].

Si, después de haber transcurrido más de un año a partir de la Fecha Base, la cobertura descrita en el inciso (d) *supra* deja de estar disponible bajo términos comercialmente razonables, el Contratista (como Parte aseguradora) notificará al Contratante, con información complementaria. El Contratante entonces: (i) con sujeción a la Subcláusula 2.5 [Reclamaciones del Contratante] tendrá derecho a recibir el pago de un monto equivalente a los términos comercialmente razonables que el Contratista debería haber previsto pagar por dicha cobertura, y (ii) salvo que obtenga la cobertura bajo términos comercialmente razonables, se considerará que ha aprobado la omisión de conformidad con la Subcláusula 18.1 [Requisitos Generales en Materia de Seguros].

### **18.3 SEGURO CONTRA LESIONES PERSONALES Y DAÑOS A LA PROPIEDAD**

La Parte aseguradora asegurará contra la responsabilidad de cada una de las Partes por cualquier pérdida, daño, muerte o lesión corporal que pueda ocurrir a cualquier propiedad física (salvo los elementos asegurados con arreglo a la Subcláusula 18.2 [Seguro de las Obras y los Equipos del Contratista]) o a cualquier persona (a excepción de personas aseguradas con arreglo a la Subcláusula 18.4 [Seguro del Personal del Contratista]), que surjan a raíz del cumplimiento del Contrato por parte del Contratista y antes de la emisión del Certificado de Cumplimiento.

El seguro será por un monto límite, por incidente, no menor al que se señale en los Datos Contractuales, sin limitar el número de incidentes que puedan ocurrir. Si en los Datos del Contrato no se señala ningún monto, esta Subcláusula no será aplicable.

Salvo disposición diferente en las Condiciones Especiales, los seguros especificados en esta Subcláusula:

- (a) deberán ser contratados y mantenidos por el Contratista como Parte aseguradora,
- (b) deberán estar a nombre de ambas Partes,
- (c) deberán cubrir la responsabilidad por todas las pérdidas y daños que sufra la propiedad del Contratante (salvo los elementos asegurados con arreglo a la Subcláusula 18.2) como consecuencia del cumplimiento del Contrato por parte del Contratista, y
- (d) podrá, sin embargo, excluir responsabilidades en la medida en que surjan de:
  - (i) el derecho del Contratante a hacer que las Obras Permanentes se ejecuten en, sobre, debajo o a través de cualquier terreno, y de ocupar ese terreno para las Obras Permanentes,
  - (ii) los daños que se produzcan como resultado inevitable de las obligaciones del Contratista en cuanto a la ejecución de las Obras y la reparación de cualesquiera defectos, y
  - (iii) una causa señalada en la Subcláusula 17.3 [Riesgos del Contratante], salvo en la medida en que exista una cobertura bajo términos comercialmente razonables.

### **18.4 SEGURO PARA EL PERSONAL DEL CONTRATISTA**

El Contratista contratará y mantendrá un seguro de responsabilidad civil contra reclamaciones, daños, pérdidas y gastos (incluidos honorarios y gastos de abogados) como resultado de lesiones, enfermedades o muerte de cualquier persona empleada por el Contratista o cualquier otro miembro del Personal del Contratista.

El seguro deberá cubrir al Contratante y al Ingeniero contra responsabilidad por reclamos, daños, pérdidas y gastos (incluyendo honorarios y gastos de abogados) que surjan de lesiones, enfermedad o muerte de cualquier persona empleada por el Contratista o cualquier otro miembro del personal del Contratista, excepto que este seguro podrá excluir pérdidas y reclamaciones en la medida en que sean producto de cualquier acto o negligencia del Contratante o del Personal del Contratante.

El seguro deberá ser mantenido en plena vigencia y efecto durante todo el tiempo en que el personal mencionado trabaje en la ejecución de las Obras. En el caso de los empleados de un Subcontratista, este último podrá contratar el seguro, pero el Contratista será responsable de velar por el cumplimiento de esta Cláusula.

## **19. FUERZA MAYOR**

### **19.1 DEFINICIÓN DE FUERZA MAYOR**

En esta cláusula, “Fuerza Mayor” significa un evento excepcional o circunstancia:

- (a) que está fuera del control de una Parte,
- (b) contra la que dicha Parte no pudo razonablemente haber tomado provisiones para protegerse antes de celebrar el Contrato,
- (c) que, una vez producida, dicha Parte no pudo razonablemente haber evitado o superado, y
- (d) que no pueda atribuirse sustancialmente a la otra Parte.

La Fuerza Mayor puede incluir, pero no de manera exclusiva, acontecimientos excepcionales o circunstancias como las que enumeran a continuación, siempre y cuando se cumplan las condiciones de los incisos (a) a (d) *supra*:

- (i) guerra, hostilidades (ya sea que la guerra sea declarada o no), invasión, acto de enemigos extranjeros,
- (ii) rebelión, terrorismo, sabotaje por personas distintas al Personal del Contratista, revolución, insurrección, usurpación del poder o asunción del poder por los militares, o guerra civil,
- (iii) disturbio, conmoción, huelga o cierre patronal por personas distintas al Personal del Contratista,
- (iv) municiones de guerra, material explosivo, radiación ionizante o contaminación por radioactividad, salvo en los casos en que ello pueda ser atribuible al uso de dichas municiones, materiales explosivos, radiaciones o radioactividad por el Contratista, y
- (v) desastres naturales como terremotos, huracanes, tifones o actividad volcánica.

### **19.2 NOTIFICACIÓN DE CASOS DE FUERZA MAYOR**

Si por Fuerza Mayor una de las Partes se ve o se verá impedida de cumplir sus obligaciones sustanciales en virtud del Contrato, ésta notificará a la otra sobre la situación o circunstancia constitutiva de la Fuerza Mayor y especificará las obligaciones que no se puedan o no se podrán cumplir. La notificación se hará dentro del plazo de 14 días a partir de la fecha en que la Parte tomó, o debió haber tomado conocimiento, de la situación o circunstancia constitutiva de la Fuerza Mayor.

Una vez que se haga la notificación, la Parte estará eximida del cumplimiento de sus obligaciones por el tiempo que dicha Fuerza Mayor le impida cumplirlas.

Sin perjuicio de cualquier otra disposición de esta Cláusula, la Fuerza Mayor no será aplicable a las obligaciones de pago de cualesquiera de las Partes de hacer los pagos a la otra Parte en virtud del Contrato.

### **19.3 OBLIGACIÓN DE REDUCIR LAS DEMORAS**

Cada una de las Partes hará en todo momento todo lo que esté a su alcance para reducir al mínimo cualquier demora en el cumplimiento del Contrato como resultado de una situación o circunstancia de Fuerza Mayor.

Una Parte notificará a la otra cuando deje de verse afectada por la situación o circunstancia de Fuerza Mayor.

### **19.4 CONSECUENCIAS DE LA FUERZA MAYOR**

Si el Contratista se ve impedido de cumplir sus obligaciones sustanciales en virtud del Contrato por motivo de Fuerza Mayor que se haya notificado con arreglo a la Subcláusula 19.2 [Notificación de Fuerza Mayor] y sufre demoras o incurre en Costos por dicho motivo, el Contratista, sujeto a la Subcláusula 20.1 [Reclamaciones del Contratista], tendrá derecho a lo siguiente:

- (a) una prórroga del plazo por el tiempo de dicha demora, si se ha retrasado o se retrasará la terminación de las Obras, en virtud la Subcláusula 8.4 [Prórroga del Plazo de Terminación], y
- (b) si la situación o circunstancia es del tipo que se describe en los incisos (i) a (iv) de la Subcláusula 19.1 [Definición de Fuerza Mayor] y, en el caso de los incisos (ii) a (iv), ocurre en el País, el pago de dichos Costos, incluyendo los costos de rectificación o reemplazo de las Obras o los Bienes dañados o destruidos por Fuerza Mayor, hasta donde estos daños o pérdidas no son indemnizables por medio de la póliza de seguro referida en la Subcláusula 18.2 [Seguro de las Obras y los Equipos de Contratista].

Tras recibir esa notificación, el Ingeniero procederá de conformidad con la Subcláusula 3.5 [Decisiones] a fin de llegar a un acuerdo o una decisión al respecto.

### **19.5 FUERZA MAYOR QUE AFECTE A UN SUBCONTRATISTA**

Si un Subcontratista tiene derecho, en virtud de cualquier contrato o acuerdo relacionado con las Obras, a ser exonerado de su responsabilidad por Fuerza Mayor, bajo términos adicionales o más amplios que los que se especifican en esta Cláusula, dicha situación o circunstancia adicional o más amplia de fuerza mayor no exonerará al Contratista del cumplimiento de sus obligaciones ni le darán derecho a ser exonerado de responsabilidad con arreglo a esta Cláusula.

### **19.6 TERMINACIÓN OPCIONAL, PAGO Y FINIQUITO**

Si la ejecución sustancial de todas las Obras en curso es impedida por un período continuo de 84 días por algún motivo de Fuerza Mayor que se haya notificado de conformidad con la Subcláusula 19.2 [Notificación de Fuerza Mayor], o por varios períodos que sumen un total de más de 140 días debido al mismo motivo de Fuerza Mayor que se haya notificado, cualquiera de las Partes podrá notificar a la otra la terminación del Contrato. En ese caso, la terminación entrará en vigencia 7 días después de la notificación, y el Contratista procederá de conformidad con la Subcláusula 16.3 [Cese de las Obras y Retiro de los Equipos del Contratista].

Tras dicha terminación, el Ingeniero determinará el valor de los trabajos realizados y emitirá un Certificado de Pago que deberá incluir:

- (a) los montos adeudados por cualquier trabajo realizado cuyo precio se estipula en el Contrato;
- (b) el Costo de los Equipos y Materiales ordenados para las Obras que se hayan entregado al Contratista, o cuya entrega deba aceptar el Contratista. Estos Equipos y Materiales pasarán a ser propiedad (y estar bajo el riesgo) del Contratante al momento en que los pague, y el Contratista pondrá los mismos a disposición del Contratante;
- (c) otros Costos o responsabilidades en que dentro de las circunstancias haya incurrido razonable y necesariamente el Contratista en las circunstancias con la expectativa de terminar las Obras;
- (d) el Costo de retirar las Obras Temporales y los Equipos del Contratista del Lugar de las Obras y el de devolverlos a los trabajos del Contratista en su país (o cualquier otro destino que no suponga un costo mayor); y
- (e) el Costo de repatriar, en la fecha de terminación, al personal y la mano de obra empleados totalmente por el Contratista en relación con las Obras.

### **19.7 LIBERACIÓN DEL CUMPLIMIENTO DEL CONTRATO**

Sin perjuicio de cualquier otra disposición de esta Cláusula, si surge una situación o circunstancia que esté fuera del control de las Partes (incluida, pero no de manera exclusiva, la Fuerza Mayor) y que vuelva imposible o ilícito para cualquiera o ambas Partes cumplir sus obligaciones contractuales o que, en virtud de la ley que rige el Contrato, otorgue a las Partes el derecho de ser liberadas de seguir cumpliendo el Contrato, entonces, mediante notificación de una de las Partes a la otra sobre dicha situación o circunstancia:

- (a) las Partes quedarán liberadas de seguir cumpliendo el Contrato, sin perjuicio de los derechos de cada Parte respecto de cualquier incumplimiento previo del Contrato, y

- (b) el monto pagadero al Contratista por el Contratante será el mismo que habría sido pagadero de conformidad con la Subcláusula 19.6 [Terminación Opcional, Pago y Finiquito] si el Contrato hubiera sido terminado con arreglo a la Subcláusula 19.6.

## 20. RECLAMACIONES, CONTROVERSIAS Y ARBITRAJE

### 20.1 RECLAMACIONES DEL CONTRATISTA

Si el Contratista considera que tiene derecho a cualquier prórroga del Plazo de Terminación o cualquier pago adicional en virtud de cualquier Cláusula de estas Condiciones o de otra forma vinculada con el Contrato, el Contratista enviará una notificación al Ingeniero en la que describirá el evento o circunstancia que origina el reclamo. La notificación se hará tan pronto como sea posible, a más tardar 28 días después de que el Contratista se dé cuenta, o hubiera debido darse cuenta, de dicho evento o circunstancia.

Si el Contratista no notifica un reclamo dentro de dicho plazo de 28 días, no se prorrogará el Plazo de Terminación, el Contratista no tendrá derecho a recibir pagos adicionales y el Contratante quedará liberado de cualquier responsabilidad vinculada con el reclamo. De otra forma, se aplicarán las siguientes disposiciones de esta Subcláusula.

El Contratista también enviará cualquier otra notificación requerida en el Contrato, así como información complementaria sobre la reclamación, que sea pertinente a dicho evento o circunstancia.

El Contratista mantendrá los registros actualizados que sean necesarios para fundamentar el reclamo, ya sea en el Lugar de las Obras o en otro sitio aceptable para el Ingeniero. Sin admitir la responsabilidad del Contratante, el Ingeniero podrá, tras recibir cualquier notificación con arreglo a esta Subcláusula, seguir de cerca la contabilidad y ordenar al Contratista que mantenga registros actualizados adicionales. El Contratista permitirá al Ingeniero verificar todos esos registros, y (de requerírsele) presentará copias al Ingeniero.

Dentro del plazo de 42 días contado a partir del momento en que el Contratista se dé cuenta (o hubiera debido darse cuenta) del evento o circunstancia que originó el reclamo, o dentro de cualquier otro plazo que proponga el Contratista y apruebe el Ingeniero, el Contratista enviará al Ingeniero un reclamo completo y pormenorizado que incluya toda la información complementaria del fundamento del reclamo y de la prórroga del plazo o pago adicional exigidos. Si el evento o circunstancia que origina el reclamo tiene un efecto continuo:

- (a) este reclamo completo y pormenorizado se considerará como temporal;
- (b) el Contratista enviará mensualmente reclamos temporales adicionales, en las que especificará la demora acumulada o el monto exigido, además de toda la información adicional que pueda requerir razonablemente el Ingeniero; y
- (c) el Contratista enviará un reclamo definitivo dentro de 28 días después de que el evento o circunstancia deje de producir efectos, o dentro de cualquier otro plazo que proponga el Contratista y apruebe el Ingeniero.

Dentro del plazo de 42 días contados a partir de la fecha en que reciba un reclamo o cualquier información adicional que respalde un reclamo anterior, o dentro de cualquier otro plazo que proponga el Ingeniero y apruebe el Contratista, el Ingeniero responderá dando su aprobación, o bien negando su aprobación y dando comentarios detallados. El Ingeniero también podrá solicitar cualquier información adicional que sea necesaria, pero deberá dar su respuesta sobre los principios del reclamo en el plazo indicado anteriormente.

Dentro del plazo de 42 días definido anteriormente, el Ingeniero deberá, de conformidad con la Subcláusula 3.5 [Decisiones], acordar o decidir sobre: (i) las prórrogas (si las hubiere) del Plazo de Terminación (antes o después de su vencimiento) según la Subcláusula 8.4 [Prórroga del Plazo de Terminación], o (ii) los pagos adicionales (si los hubiere) a que el Contratista tuviere derecho según el Contrato.

Cada Certificado de Pago deberá incluir los pagos adicionales de los reclamos que razonablemente se hayan determinado como pagaderos en virtud de la respectiva disposición del Contrato. Salvo y hasta que la información suministrada sea suficiente para fundamentar todo el reclamo, el Contratista sólo tendrá derecho a recibir pagos por la parte del reclamo que haya podido demostrar.

Si el Ingeniero no responde dentro del plazo definido en esta Cláusula, cualquiera de las partes puede considerar que el reclamo ha sido rechazado por el Ingeniero y cualquiera de ellas puede referirlo a la Comisión para la Resolución de Controversias según la Subcláusula 20.4 [Obtención de Decisión de la Comisión para la Resolución de Controversias].

Los requisitos de esta Subcláusula son adicionales a los que se establecen en cualquier otra Subcláusula que se aplique a un reclamo. Si el Contratista no cumple con esta u otra Subcláusula en relación con cualquier reclamo, prórroga del plazo o pago adicional, dará cuenta de la medida (si la hubiere) en que el incumplimiento haya impedido o perjudicado la investigación adecuada del reclamo, salvo que el reclamo sea excluido con arreglo al segundo inciso de esta Subcláusula.

## **20.2 NOMBRAMIENTO DE LA COMISIÓN PARA LA RESOLUCIÓN DE CONTROVERSIAS**

Las controversias serán referidas a una Comisión para la Resolución de Controversias para su decisión de conformidad con la Subcláusula 20.4 [Obtención de una Decisión de la Comisión para la Resolución de Controversias]. Las Partes nombrarán una Comisión para la Resolución de Controversias, para la fecha que se señale en los Datos Contractuales.

La Comisión para la Resolución de Controversias estará formada, según se disponga en los Datos del Contrato, por una o tres personas debidamente calificadas (“los miembros”), cada una de las cuales hablará con fluidez el idioma para comunicaciones que se defina en el Contrato y será un profesional con experiencia en el tipo de construcción que concierne a las Obras y en la interpretación de documentos contractuales. Si no se indica el número de miembros y las Partes no resuelven otra cosa, la Comisión para la Resolución de Controversias estará formada por tres personas.

Si las Partes no han designado conjuntamente la Comisión para la Resolución de Controversias 21 días antes de la fecha señalada en los Datos Contractuales, y dicha Comisión debe estar formada por tres personas, cada Parte propondrá un miembro para la aprobación de la otra Parte. Los dos primeros miembros propondrán al tercer miembro y las Partes deberán acordar sobre éste, quien actuará como presidente.

Sin embargo, si las Partes han acordado una lista de miembros potenciales y ésta es parte del Contrato, los miembros serán seleccionados entre los que aparecen en la lista, que no sea cualquiera de ellos que no pueda o no quiera aceptar el nombramiento.

El acuerdo entre las Partes y bien el miembro único o bien cada uno de los tres miembros, incorporará por referencia las Condiciones Generales del Convenio de la Comisión para la Resolución de Controversias que se incluyen en el Anexo A de estas Condiciones Generales, con las enmiendas que acuerden entre ellos.

Los términos de la remuneración, bien sea del miembro único o bien de los tres miembros, incluida la remuneración de cualquier experto a quien consulte la Comisión para la Resolución de Controversias, se establecerán de común acuerdo entre las Partes al momento en que se acuerden los términos de nombramiento. Cada Parte será responsable de pagar la mitad de la remuneración.

Si las Partes así lo acuerdan en cualquier momento, podrán referir cualquier asunto a la Comisión para la Resolución de Controversias para que ésta de su opinión. Ninguna de las Partes consultará con la Comisión sobre cualquier materia sin el consentimiento de la otra Parte.

Si un miembro rehúsa o no puede actuar por muerte, incapacidad, renuncia o terminación del nombramiento, se nombrará a un sustituto de acuerdo con el mismo procedimiento que se utilizó para designar o acordar sobre la persona que está siendo sustituida, conforme se describe en esta Subcláusula.

El nombramiento de cualquier miembro podrá terminarse por mutuo acuerdo de ambas Partes, pero no por el Contratante o el Contratista actuando por sí mismos. Salvo que las Partes dispongan otra cosa, el nombramiento de la Comisión para la Resolución de Controversias (incluido cada miembro) expirará cuando entre en vigencia el finiquito mencionado en la Subcláusula 14.12 [Finiquito].

## **20.3 DESACUERDO SOBRE LA COMPOSICIÓN DE LA COMISIÓN PARA LA RESOLUCIÓN DE CONTROVERSIAS**

Si se aplica cualquiera de las siguientes condiciones:

- (a) las Partes no llegan a un acuerdo respecto del nombramiento del miembro único de la Comisión para la Resolución de Controversias, para la fecha señalada en el primer inciso de la Subcláusula 20.2 [Nombramiento de la Comisión para la Resolución de Controversias],
- <sup>20.3</sup> (b) para dicha fecha una de las Partes no nombra un miembro (para aprobación de la otra Parte) o no aprueba un miembro designado por la otra Parte, para una Comisión para la Resolución de Controversias compuesta por tres miembros,

- (c) para la misma fecha las Partes no llegan a un acuerdo respecto del nombramiento del tercer miembro (para actuar como presidente) de la Comisión para la Resolución de Controversias, o
- (d) las Partes no llegan a un acuerdo respecto del nombramiento de un sustituto dentro de 42 días después de la fecha en que el miembro único o uno de los tres miembros rehúse o no pueda actuar por muerte, incapacidad, renuncia o terminación del nombramiento,

entonces la entidad o funcionario encargado del nombramiento que se designe en los Datos del Contrato nombrará, a solicitud de una o ambas Partes y después de consultar con ellas, dicho miembro de la Comisión para la Resolución de Controversias. Este nombramiento será definitivo y concluyente. Cada Parte será responsable de pagar la mitad de la remuneración de la entidad o funcionario encargado del nombramiento.

#### **20.4 OBTENCIÓN DE DECISIÓN DE LA COMISIÓN PARA LA RESOLUCIÓN DE CONTROVERSIAS**

Si surge una controversia (de cualquier tipo) entre las Partes en relación con, o a raíz de, el Contrato o la ejecución de las Obras, incluida cualquier controversia relativa a cualquier certificado, decisión, orden, opinión o valoración del Ingeniero, cualquiera de las Partes podrá remitir la controversia por escrito a la Comisión para la Resolución de Controversias para su decisión, con copias a la otra Parte y al Ingeniero. Dicha remisión deberá indicar que el caso se remite con arreglo a esta Subcláusula.

En el caso de una Comisión para la Resolución de Controversias que esté compuesta por tres personas, se considerará que la Comisión ha recibido el caso en la fecha en que lo reciba el presidente de la misma.

Ambas Partes pondrán a disposición de la Comisión para la Resolución de Controversias, tan pronto como sea posible, toda la información adicional requerida y le proporcionarán el acceso necesario al Lugar de las Obras e instalaciones pertinentes que la Comisión pueda requerir para llegar a una decisión sobre dicha controversia. Se considerará que la Comisión no actúa en calidad de árbitro(s).

Dentro del plazo de 84 días contado a partir de la fecha en que reciba el caso en cuestión, o en el plazo que proponga la Comisión para la Resolución de Controversias y aprueben ambas Partes, la Comisión emitirá su decisión, la cual deberá ser fundamentada y expresar que se basa en esta Subcláusula. La decisión será obligatoria para ambas Partes, quienes la cumplirán sin demora, salvo y hasta que sea modificada en una transacción amigable o en un laudo arbitral conforme se señala adelante. A menos que el Contrato haya sido abandonado, rechazado o terminado, el Contratista seguirá ejecutando las Obras de conformidad con el Contrato.

Si alguna de las Partes está inconforme con la decisión de la Comisión para la Resolución de Controversias, dicha Parte podrá, dentro del plazo de 28 días después de recibir la decisión, notificar a la otra Parte acerca de su inconformidad y su intención de entablar un proceso de arbitraje. Si la Comisión para la Resolución de Controversias no comunica su decisión dentro del plazo de 84 días (o en el plazo que se apruebe de otra forma) después de recibir el caso, entonces cualquiera de las Partes podrá, dentro de los 28 días siguientes al vencimiento de ese plazo, notificar a la otra Parte acerca de su inconformidad y su intención de entablar un proceso de arbitraje.

En cualquiera de esos casos, la notificación de inconformidad indicará que la misma se efectúa de conformidad con esta Subcláusula, expondrá el asunto objeto de la controversia y la razón o razones de la inconformidad. A excepción de lo que se señala en las Subcláusulas 20.7 [Incumplimiento de una Decisión de la Comisión para la Resolución de Controversias] y 20.8 [Vencimiento del Nombramiento de la Comisión para la Resolución de Controversias], ninguna de las Partes tendrá derecho a iniciar un proceso de arbitraje de una controversia si no se ha hecho una notificación de inconformidad con arreglo a esta Subcláusula.

Si la Comisión para la Resolución de Controversias ha comunicado a ambas Partes su decisión respecto de un asunto objeto de controversia, y ninguna de ellas ha hecho una notificación de inconformidad dentro del plazo de 28 días después de haber recibido la decisión de la Comisión, la decisión pasará a ser definitiva y obligatoria para ambas Partes.

#### **20.5 TRANSACCIÓN AMIGABLE**

Cuando se haya hecho una notificación de inconformidad con arreglo a la Subcláusula 20.4 *supra*, ambas Partes tratarán de llegar a una transacción amigable antes de iniciar el proceso de arbitraje. Sin embargo, a no ser que ambas Partes acuerden otra cosa, podrá iniciarse un arbitraje en o después del quincuagésimo sexto (56º) día transcurrido desde la fecha de la notificación de inconformidad y de la intención de iniciar un proceso de arbitraje, aún cuando no se hubiere intentado llegar a un acuerdo amigable.

## **20.6 ARBITRAJE**

Salvo que se indique de otra forma en las Condiciones Especiales, cualquier disputa no resuelta amigablemente y respecto de la cual la decisión de la Comisión para la Resolución de Controversias (de haberse emitido) no haya adquirido carácter definitivo y obligatorio se resolverá en forma definitiva mediante arbitraje internacional. Salvo que ambas Partes acuerden otra cosa:

- (a) para contratos con contratistas extranjeros, el arbitraje será internacional, administrado por la institución nominada en los Datos del Contrato y, a elección de dicha institución, de acuerdo con las reglas de arbitraje de la misma (si las hubiere) o las de UNCITRAL,
- (b) la sede del arbitraje será la ciudad donde esté localizada la sede de la institución designada,
- (c) el arbitraje se llevará a cabo en el idioma para comunicaciones que se define en la Subcláusula 1.4 [Ley e Idioma], y
- (d) para contratos con contratistas nacionales, el arbitraje será conducido de acuerdo con procedimientos realizados de acuerdo con las Leyes del País del Contratante.

Los árbitros tendrán plena facultad para abrir, verificar y modificar cualquier certificado, decisión, orden, opinión o tasación del Ingeniero, así como cualquier decisión de la Comisión para la Resolución de Controversias, que sean pertinentes a la controversia. Nada descalificará a los representantes de las Partes y al Ingeniero para servir de testigo y presentar evidencia ante el árbitro o árbitros en relación con cualquier asunto pertinente a la controversia.

Ninguna de las Partes estará limitada en los procedimientos ante el árbitro o árbitros a las pruebas o argumentos presentados previamente ante la Comisión para la Resolución de Controversias para obtener su decisión, ni a las razones de inconformidad señaladas en su respectiva notificación. Cualquier decisión de la Comisión para la Resolución de Controversias será admisible como prueba en el arbitraje.

El arbitraje podrá iniciarse antes o después de la terminación de las Obras. Las obligaciones de las Partes, el Ingeniero y la Comisión para la Resolución de Controversias no serán alteradas a raíz de cualquier proceso de arbitraje que se esté llevando a cabo durante la ejecución de las Obras.

## **20.7 INCUMPLIMIENTO DE UNA DECISIÓN DE LA COMISIÓN PARA LA RESOLUCIÓN DE CONTROVERSIAS**

En el caso en que una de las Partes incumpla una decisión definitiva y obligatoria de la Comisión para la Resolución de Controversias, la otra Parte podrá, sin perjuicio de los demás derechos que pueda tener, someter dicho incumplimiento a arbitraje con arreglo a la Subcláusula 20.6 [Arbitraje]. Las Subcláusulas 20.4 [Obtención de una Decisión de la Comisión para la Resolución de Controversias] y 20.5 [Transacción Amigable] no serán aplicables en este caso.

## **20.8 VENCIMIENTO DEL NOMBRAMIENTO DE LA COMISIÓN PARA LA RESOLUCIÓN DE CONTROVERSIAS**

Si surge una controversia entre las Partes en relación con, o a raíz de, el Contrato o la ejecución de las Obras, y no existiere una Comisión para la Resolución de Controversias, ya sea por el vencimiento del nombramiento de la misma o por otra razón:

- (a) las Subcláusulas 20.4 [Obtención de una Decisión de la Comisión para la Resolución de Controversias] y 20.5 [Transacción Amigable] no se aplicarán, y
- (b) la controversia podrá ser sometida directamente a arbitraje con arreglo a la Subcláusula 20.6 [Arbitraje].



**CONDICIONES GENERALES  
DEL CONVENIO DE LA COMISIÓN  
PARA LA RESOLUCIÓN  
DE CONTROVERSIAS**

**1. DEFINICIONES**

Cada “Convenio de la Comisión para la Resolución de Controversias” es un acuerdo tripartito celebrado por y entre:

- (a) el “Contratante”;
- (b) el “Contratista”; y
- (c) el “Miembro” que se define en el Convenio de la Comisión para la Resolución de Controversias como:
  - (i) el miembro único de “la Comisión para la Resolución de Controversias” y, cuando sea este el caso, todas las referencias a los “Demás Miembros” no serán aplicables, o
  - (ii) una de las tres personas que en conjunto se denominan “la Comisión para la Resolución de Controversias” y, cuando este sea el caso, las otras dos personas se llamarán los “Otros Miembros”.

El Contratante y el Contratista han celebrado (o tienen previsto celebrar) un contrato, denominado “el Contrato” y definido en el Convenio de la Comisión para la Resolución de Controversias, que incluye este anexo. En el Convenio de la Comisión para la Resolución de Controversias, los términos y las expresiones que no se definan de otra manera tendrán el significado que se les atribuya en el Contrato.

**2. DISPOSICIONES GENERALES**

Salvo indicación en otro sentido en el Convenio de la Comisión para la Resolución de Controversias, dicho Convenio entrará en vigencia en la última de las siguientes fechas:

- (a) la Fecha de Inicio definida en el Contrato,
- (b) la fecha en que el Contratante, el Contratista y el Miembro hayan firmado el Convenio de la Comisión para la Resolución de Controversias, o
- (c) la fecha en que el Contratante, el Contratista y cada uno de los Demás Miembros (si los hubiere) hayan firmado respectivamente un convenio de la Comisión para la Resolución de Controversias.

El empleo del Miembro es un nombramiento personal. En cualquier momento el Miembro podrá, previa notificación con una antelación mínima de 70 días, presentar su renuncia ante el Contratante y el Contratista, y el Convenio de la Comisión para la Resolución de Controversias expirará al vencimiento de dicho plazo.

**3. GARANTÍAS**

El Miembro garantiza y acuerda que es y será imparcial e independiente con respecto al Contratante, el Contratista y el Ingeniero. El Miembro divulgará sin demora a cada uno de ellos y a los Demás Miembros (si los hubiere) cualquier hecho o circunstancia que pareciera inconsistente con su garantía y acuerdo de imparcialidad e independencia.

El nombramiento del Miembro por parte del Contratante y el Contratista, se basa en la declaración del Miembro en el sentido de que:

- (a) tiene experiencia en el trabajo que realizará el Contratista en virtud del Contrato,
- (b) tiene experiencia en la interpretación de documentos contractuales, y
- (c) habla con fluidez el idioma para comunicaciones que se define en el Contrato.

#### **4. OBLIGACIONES GENERALES DEL MIEMBRO**

El Miembro deberá:

- (a) no tener interés financiero ni de otra índole en el Contratante, el Contratista o el Ingeniero, ni ningún interés financiero en el Contrato, salvo por el pago de conformidad con el Convenio de la Comisión para la Resolución de Controversias;
- (b) no haber sido contratado previamente como consultor ni de otra forma por el Contratante, el Contratista o el Ingeniero, salvo en los casos en que se hubiere informado por escrito al Contratante y Contratista, antes de que firmaran el Convenio de la Comisión para la Resolución de Controversias;
- (c) haber informado por escrito al Contratante, el Contratista y los Demás Miembros (si los hubiere), antes de firmar el Convenio de la Comisión para la Resolución de Controversias y, a su leal saber y entender, y hasta donde se recuerde, sobre cualquier relación profesional o personal con cualquier director, funcionario o empleado del Contratante, el Contratista o el Ingeniero, así como cualquier participación previa en el proyecto general del que forme parte el Contrato;
- (d) no ser contratado, durante la vigencia del Convenio de la Comisión para la Resolución de Controversias, como consultor o de otra forma por el Contratante, el Contratista o el Ingeniero, salvo en lo que puedan haber acordado por escrito el Contratante, el Contratista y los Demás Miembros (si los hubiere);
- (e) cumplir las normas de procedimiento que se anexan y con lo dispuesto en la Subcláusula 20.4 de las condiciones contractuales;
- (f) no asesorar al Contratante, el Contratista, el Personal del Contratante ni al Personal del Contratista sobre la ejecución del Contrato, salvo conforme se contempla en las normas de procedimiento que se anexan;
- (g) mientras sea Miembro, no discutir ni llegar a acuerdos con el Contratante, el Contratista o el Ingeniero en relación con su contratación por parte de cualquiera de ellos, ya sea como consultor o de otra forma, después de que cese su cargo en virtud del Convenio de la Comisión para la Resolución de Controversias;
- (h) asegurar su disponibilidad para todas las visitas al lugar de las obras y todas las audiencias que sean necesarias;
- (i) familiarizarse con el Contrato y el avance de las Obras (y de cualquier otra parte del proyecto del que forme parte el Contrato) estudiando toda la documentación recibida, que deberá mantenerse en un archivo de trabajo vigente;
- (j) tratar como confidenciales y privados los detalles del Contrato y todas las actividades y audiencias de la Comisión para la Resolución de Controversias, no dándoles publicidad ni divulgación sin el consentimiento previo por escrito del Contratante, el Contratista y los Demás Miembros (si los hubiere); y
- (k) estar disponible para asesorar y opinar, sobre cualquier tema pertinente del Contrato, cuando se lo soliciten tanto el Contratante como el Contratista, sujeto al acuerdo de los Demás Miembros (si los hubiere).

#### **5. OBLIGACIONES GENERALES DEL CONTRATANTE Y EL CONTRATISTA**

El Contratante, el Contratista, el Personal del Contratante y el Personal de Contratista no solicitarán asesoría ni consultarán con el Miembro sobre el Contrato, salvo en el curso normal de las actividades de la Comisión para la Resolución de Controversias en virtud del Contrato y del Convenio de la Comisión para la Resolución de Controversias. El Contratante y el Contratista velarán por el cumplimiento de esta disposición por parte del Personal del Contratante y el Personal del Contratista, respectivamente.

5. El Contratante y el Contratista se comprometen mutuamente y frente al Miembro a que, salvo en casos en que el Contratante, el Contratista y el Miembro y los Demás Miembros (si los hubiere) acuerden otra cosa por escrito, el Miembro:
- (a) no será nombrado árbitro en ningún proceso de arbitraje que se realice en virtud del Contrato;
  - (b) no será llamado como testigo en relación con cualquier controversia sometida a uno o más árbitros designados para cualquier proceso de arbitraje que se realice en virtud del Contrato; y
  - (c) no será responsable por ninguna reclamación que se haga sobre cualquier acción u omisión en el ejercicio o supuesto ejercicio de las funciones como Miembro, a menos que se demuestre que dicho acto u omisión se realizó de mala fe.

El Contratante y el Contratista por medio del presente, en forma conjunta y solidaria, indemnizan y liberan al Miembro de cualquier reclamación de cuya responsabilidad se le libere con arreglo al párrafo anterior.

Cuando el Contratante o el Contratista refieran una controversia a la Comisión para la Resolución de Controversias en virtud de la Subcláusula 20.4 de las Condiciones del Contrato, frente a lo cual el Miembro se vea obligado a hacer una visita al lugar de las obras y asistir a una audiencia, el Contratante o el Contratista suministrarán la garantía adecuada por el monto equivalente a los gastos razonables en que pueda incurrir el Miembro. No se considerará ningún otro pago adeudado o pagado al Miembro.

## 6. PAGO

El Miembro será remunerado en la moneda que se designe en la Comisión para la Resolución de Controversias, de la siguiente manera:

- (a) un honorario anticipado por mes calendario, el cual se considerará como pago total por:
  - (i) estar disponible, previa notificación de 28 días, para todas las visitas al lugar de las obras y las audiencias;
  - (ii) familiarizarse y estar al día con todos los hechos atinentes al proyecto y mantener archivos pertinentes;
  - (iii) todos los gastos de oficina y generales, que incluyen servicios secretariales, fotocopias y suministros de oficina relacionados con sus funciones; y
  - (iv) todos los servicios prestados en virtud del presente Convenio, excepto por los que se mencionan en los incisos (b) y (c) de esta Cláusula.

El honorario anticipado se pagará con vigencia a partir del último día del mes calendario en que entre en vigencia el Convenio de la Comisión para la Resolución de Controversias y hasta el último día del mes calendario en que se emita el Certificado de Recepción de Obra correspondiente por la totalidad de las Obras.

A partir del primer día del mes calendario posterior al mes en el que se emita el Certificado de Recepción de Obra correspondiente a la totalidad de las Obras, el honorario anticipado antedicho se reducirá en un tercio. Este honorario reducido se pagará hasta el primer día del mes calendario en que renuncie el Miembro o se dé por terminado de otra manera el Convenio de la Comisión para la Resolución de Controversias;

- (b) una tasa diaria que se considerará el pago completo por concepto de:
  - (i) cada día completo o parte de un día, hasta un máximo de dos días de viaje en cada dirección, por el viaje entre el domicilio del Miembro y el lugar de las obras, u otro lugar de reunión con los Demás Miembros (si los hubiere);
  - (ii) cada día de trabajo dedicado a visitas al Lugar de las Obras, audiencias o la preparación de decisiones; y
- 6. (b) (iii) cada día dedicado a la lectura de documentación presentada en preparación para una audiencia;
- (c) todos los gastos razonables, incluidos gastos de viaje necesarios (boleto aéreo en clase inferior a primera, hotel y viáticos, así como otros gastos directos de viaje) en que incurra en relación con el ejercicio de sus funciones como Miembro, así como el costo de llamadas telefónicas, servicios de mensajero especial (courier), fax y télex. Será necesario presentar un recibo para todos los rubros que excedan el 5% de la tasa diaria a que se hace referencia en el inciso (b) de esta Cláusula;

- (d) cualesquiera de los impuestos establecidos en el País sobre los pagos que se hagan al Miembro (salvo que se trate de un ciudadano o de un residente permanente del País) en virtud de esta Cláusula 6.

Los honorarios anticipados y la tasa diaria serán los que se especifiquen en el Convenio de la Comisión para la Resolución de Controversias. Salvo que se especifique otra cosa, esos honorarios y esa tasa serán fijos durante los primeros 24 meses calendario y serán ajustados con posterioridad a ese período por acuerdo entre el Contratante, el Contratista y el Miembro, en cada aniversario de la fecha en que haya entrado en vigor el Convenio de la Comisión para la Resolución de Controversias. Si las partes no llegan a un acuerdo respecto del honorario anticipado o la tasa diaria del Miembro, la entidad designada o el funcionario encargado del nombramiento que se señalen en los Datos del Contrato determinarán el monto de los honorarios y la tasa que se usarán.

El Miembro presentará facturas para el pago de los honorarios anticipados mensuales y boletos aéreos, por trimestres adelantados. Las facturas de los demás gastos y las tasas diarias se presentarán después de efectuada una visita al lugar de las obras o una audiencia. Todas las facturas serán acompañadas de una breve descripción de las actividades realizadas durante el período en cuestión e irán dirigidas al Contratista.

El Contratista pagará cada factura del Miembro en su totalidad dentro del plazo de 56 días calendario después de recibir cada factura, y solicitará al Contratante (en las Declaraciones con arreglo al Contrato) el reembolso de la mitad del importe de dichas facturas. El Contratante pagará al Contratista de conformidad con el Contrato.

Si el Contratista no paga al Miembro el monto que le corresponda en virtud del Convenio de la Comisión para la Resolución de Controversias, el Contratante pagará al Miembro la suma adeudada y cualquier otro monto que sea necesario para mantener en funcionamiento la Comisión para la Resolución de Controversias, sin perjuicio de los derechos o recursos del Contratante. Además de todos los demás derechos que se deriven de este incumplimiento, el Contratante tendrá derecho al reembolso de todos los montos pagados en exceso de la mitad de dichos pagos, más todos los costos que suponga la recuperación de dichos montos y los correspondientes cargos financieros calculados a la tasa especificada en la Subcláusula 14.8 de las Condiciones del Contrato.

Si dentro de los 70 días posteriores a la entrega de una factura válida el Miembro no recibe el pago del monto adeudado, éste podrá: **(i)** suspender sus servicios (sin notificación) hasta que reciba el pago, o **(ii)** renunciar a su nombramiento mediante notificación con arreglo a la Cláusula 7.

## 7. TERMINACIÓN

En cualquier momento: **(i)** el Contratante y el Contratista podrán terminar conjuntamente el Convenio de la Comisión para la Resolución de Controversias, previa notificación al Miembro con una antelación mínima de 42 días; o **(ii)** el Miembro podrá renunciar de conformidad con lo dispuesto en la Cláusula 2.

7. Si el Miembro no cumple el Convenio de la Comisión para la Resolución de Controversias, el Contratante y el Contratista podrán, sin perjuicio de sus demás derechos, terminar dicho Convenio mediante notificación al Miembro. La notificación entrará en vigencia cuando sea recibida por el Miembro.

Si el Contratante y el Contratista no cumplen el Convenio de la Comisión para la Resolución de Controversias, el Miembro podrá, sin perjuicio de sus demás derechos, terminar dicho Convenio mediante notificación al Contratante y al Contratista. La notificación entrará en vigencia cuando estos dos últimos la reciban.

Cualquiera de esas notificaciones, renunciaciones o terminaciones serán definitivas y obligatorias para el Contratante, el Contratista y el Miembro. Sin embargo, una notificación emitida por el Contratante o el Contratista, pero no por ambos, carecerá de validez.

## 8. INCUMPLIMIENTO DEL MIEMBRO

Si el Miembro no cumple cualquiera de sus obligaciones de conformidad con la Cláusula 4 (a)-(d) *supra*, no tendrá derecho a ningún pago ni gastos en virtud del presente y, sin perjuicio de sus demás derechos, reembolsará tanto al Contratante como al Contratista cualquier pago o gastos recibidos por el Miembro o los Demás Miembros (si los hubiere), en concepto de procedimientos o decisiones (de haberlas) de la Comisión para la Resolución de Controversias que se declaren nulas y sin efecto a raíz de dicho incumplimiento.

Si el Miembro no cumple cualquiera de las obligaciones establecidas en la Cláusula 4 (e)-(k) *supra*, no tendrá derecho a recibir ningún pago ni gastos estipulados en el presente a partir de la fecha y en la medida del incumplimiento y, sin perjuicio de sus demás derechos, reembolsará tanto al Contratante como al Contratista los pagos y gastos que ya hubiere percibido el Miembro por concepto de procedimientos o decisiones (de haberlas) de la Comisión para la Resolución de Controversias que se declaren nulas y sin efecto a raíz de dicho incumplimiento.

## **9. CONTROVERSIAS**

Cualquier controversia o reclamo que surjan de, o con relación a, este Convenio de la Comisión para la Resolución de Controversias, o el incumplimiento, la terminación o la invalidez de dicho convenio, deberá ser sometido a arbitraje institucional para su resolución definitiva. Si no se llega a un acuerdo respecto del instituto de arbitraje, el arbitraje se regirá por el Reglamento de Arbitraje de la Cámara de Comercio Internacional y será conducido por un árbitro designado de conformidad con dicho Reglamento.

Salvo que el Contratante y el Contratista acuerden otra cosa, la Comisión para la Resolución de Controversias realizará visitas al lugar de las obras en intervalos no mayores de 140 días, incluidas las épocas de construcciones críticas, a solicitud del Contratante o el Contratista. Salvo que el Contratante, el Contratista y la Comisión para la Resolución de Controversias acuerden otra cosa, el período entre visitas consecutivas no será inferior a 70 días, excepto en la medida requerida para convocar una audiencia conforme se señala más abajo.

La oportunidad y el programa de cada visita al lugar de las obras serán acordados en forma conjunta por la Comisión para la Resolución de Controversias, el Contratante y el Contratista o, en ausencia de un acuerdo, serán decididos por la Comisión para la Resolución de Controversias. El objeto de las visitas al lugar de las obras es permitir que dicha Comisión se familiarice y se mantenga al día con el avance de las Obras y cualquier problema o reclamación real o potencial, y, en la medida de lo posible, haga todo lo que esté a su alcance para evitar que los problemas o reclamaciones potenciales se conviertan en controversias.

El Contratante, el Contratista y el Ingeniero asistirán a las visitas al lugar de las obras, cuya coordinación estará a cargo del Contratante en cooperación con el Contratista. El Contratante se encargará de que se cuente con instalaciones de conferencia y servicios secretariales y de fotocopia adecuados. Al concluir cada visita y antes de abandonar el lugar de las obras, la Comisión para la Resolución de Controversias elaborará un informe de las actividades realizadas durante la visita y enviará copias del mismo al Contratante y el Contratista.

El Contratante y el Contratista entregarán a la Comisión para la Resolución de Controversias una copia de todos los documentos que solicite, incluidos documentos contractuales, informes de avance, instrucciones de variaciones, certificados y otros documentos relacionados con el cumplimiento del Contrato. Todas las comunicaciones entre la Comisión para la Resolución de Controversias y el Contratante o el Contratista se realizarán con copia a la otra Parte. Si la Comisión para la Resolución de Controversias está formada por tres personas, el Contratante y el Contratista enviarán copias de los documentos solicitados y las comunicaciones a cada una de esas personas.

Si se remite una controversia a la Comisión para la Resolución de Controversias de conformidad con la Subcláusula 20.4 de las Condiciones del Contrato, dicha Comisión procederá según se establece en la Subcláusula 20.4 y estas normas. Con sujeción al plazo para notificar sobre una decisión y otros factores pertinentes, la Comisión para la Resolución de Controversias deberá:

- (a) actuar justa e imparcialmente entre el Contratante y el Contratista, dándole a cada uno de ellos oportunidad razonable para presentar su caso y de responder al caso del otro, y
- (b) adoptar procedimientos adecuados para la controversia, sin incurrir en demoras ni gastos innecesarios.

La Comisión para la Resolución de Controversias podrá realizar una audiencia sobre la controversia, en cuyo caso decidirá respecto de la fecha y el lugar en que se llevará a cabo, y podrá solicitar que antes de la audiencia o durante la misma se le presenten documentación y argumentos escritos del Contratante y el Contratista.

Salvo que el Contratante y el Contratista acuerden otra cosa por escrito, la Comisión para la Resolución de Controversias tendrá la facultad de adoptar un procedimiento inquisitorio, negar a cualquier persona, excepto los representantes del Contratante, el Contratista y el Ingeniero, admisión a las audiencias y el derecho a ser oído en las mismas, y proceder en ausencia de cualquier parte que según la Comisión para la Resolución de Controversias haya recibido notificación de la audiencia; pero tendrá discreción para decidir si, y en qué medida, ejercerá dicha facultad.

El Contratante y el Contratista facultan a la Comisión para la Resolución de Controversias, entre otros aspectos, a:

- (a) establecer el procedimiento que se aplicará para resolver una controversia;
- (b) decidir sobre la jurisdicción de la Comisión para la Resolución de Controversias y sobre el alcance de cualquier controversia que se le presente;
- (c) realizar las audiencias que considere necesarias, sin someterse a otras normas o procedimientos que no sean los que se contemplan en el Contrato y en estos procedimientos;
- (d) tomar la iniciativa para establecer los hechos y los asuntos necesarios para la toma de una decisión;

- (e) hacer uso de sus conocimientos especializados, si los tuviere;
- (f) decidir sobre el pago de cargos financieros de conformidad con el Contrato;
- (g) decidir sobre cualquier recurso de reparación provisional, tales como medidas temporales o de conservación; y
- (h) abrir, examinar y modificar cualquier certificado, decisión, orden, opinión o tasación del Ingeniero, que sea pertinente para la controversia.

La Comisión para la Resolución de Controversias no expresará ninguna opinión durante las audiencias en relación con los argumentos presentados por las Partes. Posteriormente, la Comisión para la Resolución de Controversias tomará y anunciará su decisión de conformidad con la Subcláusula 20.4, o en la forma en que acuerden el Contratante y el Contratista por escrito. Si la Comisión para la Resolución de Controversias está formada por tres personas:

- (a) se reunirá en privado después de las audiencias, a fin de deliberar y preparar su decisión;
  - (b) tratará de llegar a una decisión unánime. Si ello resultara imposible, la decisión se tomará por mayoría de los Miembros, quienes podrían solicitar al Miembro minoritario que prepare un informe escrito para el Contratante y el Contratista; y
  - (c) si un Miembro no asiste a una reunión o audiencia o no cumple cualesquiera funciones necesarias, los otros dos Miembros podrán proceder de todas maneras a tomar a una decisión, a menos que:
    - (i) el Contratante o el Contratista no estén de acuerdo en que lo hagan, o
    - (ii) el Miembro ausente sea el presidente de la Comisión para la Resolución de Controversias e instruya a los Miembros que no tomen ninguna decisión.
-

*(El texto de este anexo no podrá modificarse)*

## **1. Propósito**

1.1 Las Directrices Contra la Corrupción del Banco y este anexo se aplican a las adquisiciones realizadas en el marco de las operaciones de financiamiento para proyectos de inversión de dicho organismo.

## **2. Requisitos**

2.1 El Banco exige que los prestatarios (incluidos los beneficiarios del financiamiento del Banco); licitantes (postulantes/proponentes), consultores, contratistas y proveedores; subcontratistas, subconsultores, prestadores de servicios o proveedores, y agentes (declarados o no), así como los miembros de su personal, observen los más altos niveles éticos durante el proceso de adquisición, selección y ejecución de los contratos que financie, y se abstengan de cometer actos de fraude y corrupción.

2.2 A tal fin, el Banco:

- a. Define de la siguiente manera, a los efectos de esta disposición, las expresiones que se indican a continuación:
  - i. por “práctica corrupta” se entiende el ofrecimiento, entrega, aceptación o solicitud directa o indirecta de cualquier cosa de valor con el fin de influir indebidamente en el accionar de otra parte;
  - ii. por “práctica fraudulenta” se entiende cualquier acto u omisión, incluida la tergiversación de información, con el que se engañe o se intente engañar en forma deliberada o imprudente a una parte con el fin de obtener un beneficio financiero o de otra índole, o para evadir una obligación;
  - iii. por “práctica colusoria” se entiende todo arreglo entre dos o más partes realizado con la intención de alcanzar un propósito ilícito, como el de influir de forma indebida en el accionar de otra parte;
  - iv. por “práctica coercitiva” se entiende el perjuicio o daño o la amenaza de causar perjuicio o daño directa o indirectamente a cualquiera de las partes o a sus bienes para influir de forma indebida en su accionar;
  - v. por “práctica obstructiva” se entiende:
    - a) la destrucción, falsificación, alteración u ocultamiento deliberado de pruebas materiales referidas a una investigación o el acto de dar falsos testimonios a los investigadores para impedir materialmente que el Banco investigue denuncias de prácticas corruptas, fraudulentas, coercitivas o colusorias, o la amenaza, persecución o intimidación de otra parte para evitar que revele lo que conoce sobre asuntos relacionados con una investigación o lleve a cabo la investigación, o
    - b) los actos destinados a impedir materialmente que el Banco ejerza sus derechos de inspección y auditoría establecidos en el párrafo 2.2 e., que figura a continuación.
- b. Rechazará toda propuesta de adjudicación si determina que la empresa o persona recomendada para la adjudicación, los miembros de su personal, sus agentes, subconsultores, subcontratistas, prestadores de servicios, proveedores o empleados han participado, directa o indirectamente, en



prácticas corruptas, fraudulentas, colusorias, coercitivas u obstructivas para competir por el contrato en cuestión.

- c. Además de utilizar los recursos legales establecidos en el convenio legal pertinente, podrá adoptar otras medidas adecuadas, entre ellas, declarar que las adquisiciones están viciadas, si determina en cualquier momento que los representantes del prestatario o de un receptor de una parte de los fondos del préstamo participaron en prácticas corruptas, fraudulentas, colusorias, coercitivas u obstructivas durante el proceso de adquisición, o la selección o ejecución del contrato en cuestión, y que el prestatario no tomó medidas oportunas y adecuadas, satisfactorias para el Banco, para abordar dichas prácticas cuando estas ocurrieron, como informar en tiempo y forma a este último al tomar conocimiento de los hechos.
- d. Sancionará, conforme a lo establecido en sus Directrices Contra la Corrupción y a sus políticas y procedimientos de sanciones vigentes, en forma indefinida o por un período determinado, a cualquier empresa o persona, declarándola inelegible para (i) recibir la adjudicación de un contrato financiado por el Banco u obtener beneficios financieros o de otro tipo a través de dicho contrato<sup>2</sup>; (ii) ser designada<sup>3</sup> subcontratista, consultor, fabricante o proveedor, o prestador de servicios nominado de una empresa habilitada para ser adjudicataria de un contrato financiado por el Banco, y (iii) recibir los fondos de un contrato otorgado por el Banco o seguir participando en la preparación o ejecución de un proyecto financiado por este.
- e. Exigirá que en los documentos de SDO/SDP y en los contratos financiados con préstamos del Banco se incluya una cláusula en la que se exija que los licitantes (postulantes/proponentes), consultores, contratistas y proveedores, así como sus subcontratistas, subconsultores, agentes, empleados, consultores, prestadores de servicios o proveedores, permitan al Banco inspeccionar<sup>4</sup> todas las cuentas, registros y otros documentos referidos al proceso de adquisición y la selección o la ejecución del contrato, y someterlos a la auditoría de profesionales nombrados por este.

---

<sup>2</sup> Para disipar cualquier duda, la inelegibilidad de una parte para recibir la adjudicación de un contrato incluirá, entre otras cosas, (i) solicitar la precalificación, expresar interés en la prestación de servicios de consultoría y presentar ofertas/propuestas, en forma directa o en calidad de subcontratista, fabricante o proveedor, o prestador de servicios nominado, en relación con dicho contrato, y (ii) suscribir una enmienda o modificación en la que introduzcan cambios sustanciales a un contrato existente.

<sup>3</sup> Un subcontratista, consultor, fabricante o proveedor, o prestador de servicios nominado (el nombre dependerá del documento de licitación de que se trate) es aquel que (i) figura en la solicitud de precalificación u oferta/propuesta del Licitante/Proponente debido a que aporta la experiencia y los conocimientos especializados esenciales que le permiten cumplir los requisitos de calificación para una oferta en particular, o (ii) ha sido designado por el Prestador.

<sup>4</sup> Las inspecciones que se llevan a cabo en este contexto suelen ser de carácter investigativo (es decir, forense). Consisten en actividades de constatación realizadas por el Banco o por personas nombradas por este para abordar asuntos específicos relativos a las investigaciones/auditorías, como determinar la veracidad de una denuncia de fraude y corrupción a través de los mecanismos adecuados. Dicha actividad incluye, entre otras cosas, acceder a la información y los registros financieros de una empresa o persona, examinarlos y hacer las copias que corresponda; acceder a cualquier otro tipo de documentos, datos o información (ya sea en formato impreso o electrónico) que se considere pertinente para la investigación/auditoría, examinarlos y hacer las copias que corresponda; entrevistar al personal y otras personas; realizar inspecciones físicas y visitas al emplazamiento, y someter la información a la verificación de terceros.



---

SECCIÓN VIII  
**CONDICIONES ESPECIALES**

---

**PARTE A. DATOS DEL CONTRATO - CONTRATA**

**PARTE B. CONDICIONES ESPECIALES DEL CONTRATO**

**1. DISPOSICIONES**

- 1.1 Definiciones
- 1.3 Comunicaciones
- 1.4 Ley e idioma
- 1.7 Cesión
- 1.9 Demoras de los Planos e Instrucciones
- 1.13 Cumplimiento de la Legislación

**2. EL CONTRATANTE**

- 2.1 Derecho de Acceso al Lugar de las Obras
- 2.5 Reclamaciones del Contratante

**3. EL GERENTE DE OBRA**

- 3.1 Obligaciones y Facultades del Gerente de Obra
- 3.2 Delegación por el Gerente de Obra
- 3.4 Reemplazo del Gerente de Obra
- 3.5 Decisiones

**4. EL CONTRATISTA**

- 4.3 Representante del Contratista
- 4.5 Cesión de Beneficio de Subcontrato
- 4.6 Cooperación
- 4.7 Trazado
- 4.8 Procedimiento de Seguridad
- 4.18 Protección del medio ambiente
- 4.21 Informes de avance
- 4.23 Operaciones del Contratista en el lugar de las Obras

**5. SUBCONTRATISTAS DESIGNADOS**

- 5.3 Pagos a Subcontratistas Designados
- 5.4 Comprobantes de Pago

**6. PERSONAL Y MANO DE OBRA**

- 6.7 Salud y Seguridad
- 6.13 Suministro de Alimentos

**7. EQUIPOS, MATERIALES Y MANO DE OBRA**

- 7.4 Pruebas

**8. INICIO, DEMORAS Y SUSPENSIÓN**

- 8.1 Inicio de las Obras
- 8.7 Indemnización por Demora
- 8.10 Pago de los Equipos y Materiales en caso de Suspensión

**9. PRUEBAS A LA TERMINACIÓN**

- 9.1 Obligaciones del Contratista

**10. RECEPCIÓN DE LAS OBRAS POR PARTE DEL CONTRATANTE**

- 10.1 Recepción de las Obras y Secciones
- 10.2 Recepción de las partes de las obras
- 10.3 Interferencia con las pruebas a la Terminación

**11. RESPONSABILIDAD POR DEFECTOS**

- 11.1 Terminación de Trabajos Pendientes y Reparación de Defectos
- 11.3 Prórroga del Plazo para la Notificación de Defectos

**12. MEDICIÓN Y EVALUACIÓN**

12.2 Método de Medición
12.3 Evaluación
<b>13. VARIACIONES Y AJUSTES</b>
13.2 Ingeniería de Valor
13.4 Pago en monedas aplicables
13.7 Ajustes por Cambios en la Legislación Local
13.8 Ajustes por Cambios de Costo
<b>14. PRECIO DEL CONTRATO Y PAGO</b>
14.1 Precio del Contrato
14.2 Pago Anticipado
14.3 Solicitud de Certificados de Pago Provisionales
14.6 Emisión de Certificados de Pago Provisionales
14.7 Pagos
14.8 Retraso en los Pagos
14.9 Pago del Monto Retenido
<b>15. TERMINACIÓN POR PARTE DEL CONTRATANTE</b>
15.2 Terminación por parte del Contratante
<b>18. SEGURO</b>
<b>19. FUERZA MAYOR</b>
19.2 Notificación de Casos de Fuerza Mayor
19.4 Consecuencias de la Fuerza Mayor
19.6 Terminación Opcional, Pago y Finiquito
19.7 Liberación del Cumplimiento del Contrato
<b>20. RECLAMACIONES, CONTROVERSIA Y ARBITRAJE</b>
20.1 Reclamaciones del Contratista
20.2 Nombramiento de la Comisión para la Resolución de Controversias
20.3 Desacuerdo sobre la Composición de la Comisión para la Resolución de Controversias
20.4 Obtención de Decisión de la Comisión para la Resolución de Controversias
20.6 Arbitraje
20.8 Vencimiento del Nombramiento de la Comisión para la Resolución de Controversias
<b>ANEXO 1 CONDICIONES ESPECIALES DEL CONVENIO DE LA COMISIÓN PARA LA RESOLUCIÓN DE CONTROVERSIAS</b>
<b>ANEXO 2 INSTRUCCIONES PARA LA PRESENTACIÓN DE AJUSTE DE PRECIOS PROVISORIOS Y DEFINITIVOS (Ajuste por Certificado de Obra)</b>
<b>ANEXO 3 CARTEL DE OBRA</b>
<b>ANEXO 4 PLACA INSTITUCIONAL</b>

## SECCIÓN VIII. CONDICIONES ESPECIALES

### PARTE A. FORMULARIO DE CONTRATO

Este CONTRATO (en adelante denominado el “Contrato”) está celebrado en la ciudad de ..... el día ..... del mes de ..... entre ....., por una parte, (en adelante denominado el “Contratante”) y, por la otra, ..... (en adelante denominado la “Contratista” o “La UT” formada por las siguientes empresas, cada una de las cuales serán mancomunada y solidariamente responsables ante el Contratante por todas las obligaciones de la Contratista bajo este contrato, a saber, ..... [insertar nombre] y ..... [insertar nombre] (en adelante denominadas la “Contratista”).

**PRIMERO: Objeto.** El Contratante ha solicitado al Contratista la ejecución de las obras detalladas en este Contrato definidas como .....  
.....

**SEGUNDO: Precio.** El precio de la presente contratación queda fijado en la suma de Pesos ..... [IVA incluido] [en letras y números] a valores del mes de..... La moneda de pago es EL PESO de curso legal en la República Argentina.

**TERCERO: Sistema.** La obra se ejecutará por el/los sistemas/s ..... conforme a lo indicado en las Condiciones Especiales del presente.

**CUARTO: Plazo de Ejecución.** El plazo de ejecución establecido para la totalidad de la obra objeto de este contrato es de ..... días a contarse a partir de la fecha del acta de iniciación de los trabajos.

**QUINTO: Obligaciones de la Contratista.** El Contratista, habiendo declarado al Contratante que posee las aptitudes profesionales requeridas y que cuenta con el personal y los recursos técnicos necesarios, ha convenido en ejecutar las obras en los términos y condiciones estipulados en este Contrato; asimismo se obliga a tomar todas las medidas necesarias a efectos de que el MDTYH, el Programa Integral del Hábitat y Vivienda y/o el Banco Internacional de Reconstrucción y Fomento puedan inspeccionar las obras durante su ejecución. La Contratista tendrá una única relación contractual con la Contratante, renunciando en forma expresa a cualquier pretensión de imputar responsabilidad contractual al Banco Internacional de Reconstrucción y Fomento, a la Unidad Ejecutora Central del MDTYH del Programa Integral del Hábitat y Vivienda o al Ministerio de Desarrollo Territorial y Hábitat.

**SEXTO: Garantía.** La Contratista ha afianzado el cumplimiento de las obligaciones emergentes del presente contrato mediante ..... por la suma de Pesos ..... [IVA incluido] [en letras y números] de Pesos ..... equivalente el 5 por ciento del monto del contrato. [Si se tratase de Póliza, indicar compañía y número]

**SÉPTIMO: Representantes Técnicos.**

El nombre del Gerente de Obras es

.....

El nombre del representante técnico del Contratista es .....

**OCTAVO: Constitución de Domicilios.** Para todos los efectos legales, las partes constituyen los siguientes domicilios especiales y correos electrónicos, en los que tendrán validez todas las comunicaciones, notificaciones y/o intimaciones que deban practicarse;

**NOVENO: Domicilios Contractuales**

**Domicilio Contratante**

Calle y Nº.....

Ciudad .....

Provincia .....

Correo electrónico .....

Teléfono / Fax .....

**Domicilio Contratista**

Calle y Nº.....

Ciudad .....

Provincia .....

Correo electrónico .....

Teléfono / Fax .....

**DÉCIMO: Documentación.** Los siguientes documentos adjuntos se considerarán parte integral del Contrato:

- Contrata
- Aclaraciones con y sin consulta a la Licitación;
- Condiciones Especiales del Contrato;
- Condiciones Generales del Contrato;
- Requisitos de las Obras (Sección VI);
- Oferta.

EN FE DE LO CUAL, las Partes han dispuesto que se firme este Contrato en sus nombres respectivos en la fecha antes consignada.

Por y en representación de ..... *[nombre del contratante]*

.....

*[Representante autorizado]*

Por y en representación de ..... *[Contratista]* <sup>[1]</sup>

.....

*[Representante autorizado]*

---

[1] Si el Contratista consiste en más de una firma, todas las entidades deberán figurar como signatarias.

---

## SECCIÓN VIII. CONDICIONES ESPECIALES

---

### PARTE B. CONDICIONES ESPECIALES DEL CONTRATO

---

#### 1. DISPOSICIONES

##### 1.1 DEFINICIONES

###### 1.1.1 El Contrato

1.1.1.1 El Contrato es: la Contrata, Aclaraciones con y sin consulta de la Licitación, las Condiciones Especiales del Contrato, las Condiciones Generales del Contrato, Formularios, la Oferta, los Pliegos de Especificaciones Técnicas de la Licitación, demás documentos de la Licitación.

###### 1.1.2 Partes y Personas

1.1.2.6 Supervisor de Obras: es el profesional designado por el Gerente de Obra que tendrá a su cargo la supervisión y control de la calidad de los trabajos, seguimiento y evaluación de la programación y certificación de obra, el cumplimiento de las normas de higiene y seguridad del trabajo; control y aprobación de la documentación técnica que presente la empresa contratista y la verificación del cumplimiento de las obligaciones de la contratista; resolver dentro del ámbito de su competencia los problemas técnicos y administrativos que se susciten durante el desarrollo de los trabajos hasta la Recepción Definitiva de la Obra.

Inspector de Obras: es el profesional que controla y verifica la correcta ejecución de los trabajos, la provisión de materiales y equipos y la prestación de servicios contratados con la empresa Contratista que son necesarios para la ejecución de la obra y ante quien debe dirigirse la contratista para cualquier tramitación relacionada con la obra.

Ambas personas son en quienes el Gerente de Obra podrá delegar funciones, con autorización del Contratante, de acuerdo a lo estipulado en 3.2, Delegación por el Gerente de Obra.

1.1.2.11 El Banco es el Banco Internacional de Reconstrucción y Fomento.

1.1.2.12 UEP es la Unidad Ejecutora Provincial designada para la ejecución de los proyectos a que se refiere el contrato.

UEM es la Unidad Ejecutora Municipal designada para la ejecución de los proyectos a que se refiere el contrato.

UEC es la Unidad Ejecutora Central del Programa de Integral de Hábitat y Vivienda, dependiente del Ministerio de Desarrollo Territorial y Hábitat- MDTYH-

1.1.2.14 "Comisión Evaluadora" es la comisión designada por el Contratante a efectos de Evaluar y Calificar las ofertas y los antecedentes presentados por los licitantes.

###### 1.1.3 Fechas, Pruebas, Plazos y Terminaciones

1.1.3.3 El plazo de ejecución de las Obras *[indicar plazo]*

1.1.3.9 "Día" significa un día calendario o sea un "día corrido", salvo que se indique "días hábiles" lo que significará laborables para la administración pública y "año", 365 días.



## 1.3 COMUNICACIONES

### A. Registros y Libros de uso obligatorio en Obra

Los registros y libros de uso obligatorio en obra son:

- Actas
- Órdenes de Servicio
- Notas de Pedidos
- Mediciones
- Libro Diario

A tales efectos, el Contratista proveerá registros encuadernados en forma de bloc, con hojas foliadas, impreso según modelo que le entregará el Gerente de Obra.

Los libros que deberá proveer el Contratista serán de tapas duras y foliadas, de hojas rayadas. La cantidad de hojas y de libros será indicada por el Gerente de Obra. La primera hoja de cada libro estará sellada e intervenida con las firmas del Gerente de Obra, o a quien éste delegue y el Representante del Contratista, o a quien éste delegue, con constancia de la cantidad de folios que contiene.

Las firmas de los representantes del Contratista y del Contratante deberán ser aclaradas perfectamente mediante sello.

Los folios que no se utilicen por errores en su escritura, omisión o cualquier causa, deberán ser anulados mediante el cruzado de la zona reservada para el texto, con la palabra "ANULADO" tanto en el original como en todas las copias y archivados en el registro correspondiente. Todos los registros deberán contener la totalidad de los folios emitidos por las partes, inclusive los anulados, ordenados por su número.

### B. Registro de Actas

Este registro se destinará al asiento de las actas que se labren en cada etapa de las obras, en relación al cumplimiento por parte del Contratista de las exigencias del Contrato, desarrollo de las obras y a toda otra constancia que la inspección de obra juzgue necesario consignar.

Este registro deberá permanecer en obra, en la oficina destinada a la inspección de obra y solo será usado por esta o por el personal del Contratante debidamente habilitado para ello.

### C. Registro de Órdenes de Servicio

En este registro se asentarán las órdenes y comunicaciones que la inspección de obra imparta al Contratista.

Sólo será usado por la inspección de obra o por el personal de la Supervisión de la UEP/ organismo ejecutor u otro organismo designado para esta función, siempre que esté debidamente habilitado para ello. Deberá permanecer en obra, en la oficina de la inspección de obra.

Extendida la orden de servicio por la inspección de obra, se le entregará el duplicado al representante del Contratista, quien deberá notificarse inspección de la misma firmando a tales efectos el original y todas las copias, dentro de los tres (3) días del requerimiento de la inspección de obra.

No se reconocerán otras órdenes o comunicaciones de la inspección de obra al Contratista que las efectuadas con las formalidades correspondientes, por medio del registro de órdenes de servicio habilitado a tal efecto.

En toda Orden de Servicio se consignará el término dentro del cual deberá cumplirse la misma.

Se aplicará al Contratista una multa del uno por mil (1 o/oo) del monto contractual actualizado por cada ocasión en que se negará a notificarse de una orden de servicio o no procediera a su cumplimiento.

#### **D. Registro de Notas de Pedido**

Este registro será llevado por el Contratista y en él se extenderán los pedidos, reclamos y cualquier otra comunicación que desee formalizar ante la Inspección de obra. Esta firmará conjuntamente con el Contratista, o su representante, las Notas de Pedido que se extiendan en concepto de notificación. No se reconocerán otros pedidos, reclamos o comunicaciones del Contratista a la Inspección de obra que los efectuados con las formalidades correspondientes, por medio del Registro de Notas de Pedido habilitado a tal efecto.

#### **E. Registro de Mediciones**

Este registro será llevado por la Inspección de obra y se detallarán en él todas las mediciones que se practiquen en la obra, tanto para los trabajos que queden a la vista como los que deban quedar ocultos, a medida que se vayan ejecutando.

Los cómputos se acompañarán con los croquis que se estimen necesarios para su perfecta interpretación. Cada folio será firmado por la Inspección de obra y por el Representante técnico del Contratista.

Para proceder a la liquidación de los trabajos se considerarán exclusivamente los valores asentados en este registro. Los folios originales serán archivados por la Inspección de obra, el duplicado se entregará al Contratista, el triplicado acompañará a los certificados de obra y a las restantes copias se les dará el destino que indique la Inspección de obra. Este registro permanecerá en obra en la oficina de la Inspección de obra.

#### **F. Libro Diario**

Este libro será llevado por la Inspección de obra y permanecerá en obra, en las oficinas de la misma. Se habilitará el libro mediante las firmas del Inspector de obra y el Representante técnico del Contratista en el primer folio, donde deberá constar la identificación de la obra, número de libro diario y cantidad de folios que contiene. En este libro el Inspector de obra hará constar diariamente los siguientes datos y que refrendará con su firma:

- día, mes y año;
- estado del tiempo, indicando si impide o entorpece los trabajos cuando así corresponda, milímetros de lluvia caída si se cuenta con pluviómetro, etc.;
- movimiento de equipos;
- frentes de trabajo y ubicación;
- cantidad de operarios presentes por categoría;
- trabajos que se ejecutan en ese día;
- cualquier incidente o accidente laboral o que afecte a una tercera persona;
- órdenes de servicio, actas y pedidos tramitados;
- nombres de personas que visiten o supervisen la obra;
- cualquier reclamo, queja o consulta recibido;
- ingreso y egreso de materiales, equipos, máquinas, etc.;
- ensayos o pruebas realizadas;
- presencia o ausencia del Representante Técnico;
- cualquier otro dato que se considere de interés.

#### **G. Significación y Alcance de las Órdenes de Servicio**

- (a) Se considerará que toda Orden de Servicio está comprendida dentro de las estipulaciones del Contrato y que no importa modificación de lo pactado ni encomienda de trabajos adicionales, salvo cuando en ella se hiciera manifestación explícita de lo contrario.
- (b) Cuando el Contratista considere que en cualquier orden impartida se exceden los términos del Contrato, igualmente deberá notificarse de la misma, contando con un plazo de quince (15) días, a partir de esa fecha, para presentar ante la Inspección de obra, por Nota de Pedido, su reclamación fundada. La Inspección de obra deberá dar respuesta a la objeción dentro de los treinta (30) días. En caso de silencio se considerará ratificada la Orden de Servicio, debiendo proceder a su inmediato cumplimiento bajo apercibimiento de aplicación de la multa diaria que se establece en el apartado (f) de este mismo artículo.  
En igual forma deberá proceder si la Inspección de obra reitera la Orden de Servicio antes del vencimiento del plazo. Si el Contratista dejara transcurrir el plazo de quince (15) días sin realizar su presentación, caducará su derecho al reclamo aun cuando hubiera asentado la correspondiente reserva al pie de la orden, debiendo cumplir lo ordenado en ella de inmediato, sin derecho a posteriores reclamos en cualquier concepto. Si no lo hiciera, se hará pasible de la multa diaria que se establece en el apartado (f) de este mismo artículo.
- (c) La observación del Contratista, opuesta a cualquier Orden de Servicio no lo eximirá de la obligación de cumplirla de inmediato si ella le es reiterada o ratificada. En caso de incumplimiento se hará pasible de la misma multa diaria que se establece en el apartado (f). Esta obligación no coarta el derecho del Contratista de efectuar las reclamaciones pertinentes ni de percibir las compensaciones del caso, si probare que las exigencias impuestas en la orden exceden las obligaciones del Contrato.
- (d) Cualquier discrepancia que surja respecto de una orden de servicio, será resuelta, en primera instancia, por el Gerente de Obra. Si este reiterara o ratificara la orden, la misma deberá ser cumplida en los términos del apartado (c) aplicándose la multa prevista en caso de incumplimiento.
- (e) El Contratista no podrá, por sí, suspender total o parcialmente los trabajos alegando discrepancias con una Orden de Servicio emitida por la Inspección de obra. Si así lo hiciera se hará pasible de la aplicación de una multa de cinco décimos por mil (0,5 0/00) del monto contractual actualizado, por cada día de paralización de los trabajos. No se aplicará la multa por incumplimiento de Orden de Servicio mientras dure la aplicación de multa por paralización de obras. Las paralizaciones de obras producidas en estas circunstancias serán computadas como parte del plazo de interrupción de trabajos, considerado entre las causales de rescisión del contrato por causa del contratista
- (f) Se establece una multa de un décimo por mil (0,1 0/00) del monto contractual actualizado por cada día de atraso en el cumplimiento de una Orden de Servicio, a contar desde la fecha de su notificación. Los atrasos se computarán en días corridos.

#### **H. Documentos que el Contratista debe guardar en la obra**

El Contratista conservará en la obra una copia ordenada y completa de los documentos del contrato, a efectos de facilitar el debido contralor o Inspección de obra de los trabajos que se ejecuten.

### **1.4 LEY E IDIOMA**

El presente Contrato se regirá por la legislación que resulta de aplicación en la jurisdicción del Contratante. Cuando deban resolverse aspectos no contemplados en el mismo, serán de aplicación las normas supletorias del derecho local del Contratante, siempre que no se opongan a lo establecido en el Contrato de Préstamo.

Asimismo, los licitantes deberán aceptar la jurisdicción judicial que corresponda al Contratante y por ser éste persona de derecho público también aceptar la jurisdicción administrativa que le corresponda.

**Ley de Obras Públicas N° 2.730 de la Provincia de Catamarca.**

El idioma es el español.

### **1.7 CESIÓN**

Se agrega:

El nuevo contratista debe reunir, al menos, similares capacidades y condiciones que las exigidas al contratista originario. Si el Contratista fuese una Asociación, toda modificación en la composición de esta o en la participación relativa de sus miembros, se considerará cesión del contrato aplicándose lo aquí normado:

### **1.9 DEMORAS DE LOS PLANOS O INSTRUCCIONES**

El párrafo (b) indicado en la Sección VII No aplica.

### **1.13 CUMPLIMIENTO DE LA LEGISLACIÓN**

#### **A. Legislación Argentina**

Durante la vigencia del contrato, el Contratista y su personal, permanente o no, argentinos o extranjeros, deberán someterse a las leyes, decretos y normas legales de cualquier tipo, de jurisdicción nacional, provincial o municipal, según corresponda, existentes en la República Argentina.

Este acatamiento se extenderá a la Ley de Obras Públicas Nacional y/o Provinciales, las reglamentaciones y ordenanzas de cualquier actividad legalmente constituida en la Argentina, que de alguna manera tuvieran que ver con el objeto del contrato.

#### **B. Cumplimiento de la legislación laboral y previsional**

El Contratista estará obligado a cumplir con todas las disposiciones de la legislación vigente en la República Argentina en materia laboral y previsional, así como las que establezcan las convenciones de trabajo, entendiéndose que todas las erogaciones que ello le ocasione están incluidas en su oferta. Deberá exhibir, cuando el Inspector de obra lo requiera, todos los documentos necesarios a fin de acreditar su cumplimiento.

El Contratista no podrá abonar a sus obreros salarios inferiores a los establecidos por los convenios laborales vigentes debiendo entenderse que los mismos se liquidarán por la jornada legal de trabajo. Se suspenderá la tramitación y pago de los certificados de obra si el Contratista no hubiere ingresado los aportes jubilatorios a la entidad previsional que corresponda, por el mes anterior al del certificado, o si no mantuviere al día el pago del personal afectado a la obra, perdiendo derecho al reclamo de intereses por la demora, durante ese período.

A tal efecto el Inspector de obra hará constar en la tramitación interna del certificado el monto de las sumas que se deben ingresar por tales conceptos, para lo cual dentro de las cuarenta y ocho (48) horas del cierre de quincena el Contratista presentará copia fiel (por duplicado) de las planillas que figuran en el Libro de Jornales rubricado según la legislación laboral en vigencia y que fueron utilizados para asentar las constancias de pago al personal.

La orden de pago relativa al certificado se hará efectiva contra entrega de una fotocopia de las boletas de pago correspondientes, en la que el Contratista hará constar de que el mismo corresponde al pago de los aportes previsionales del personal de la obra y por el mes de que se trata. El incumplimiento o las infracciones a las leyes laborales y previsionales serán puestos en conocimiento de las autoridades competentes por intermedio del Contratante.

### **C. Seguridad e higiene y accidentes de trabajo**

El Contratista está obligado a dar cumplimiento a todas las disposiciones emergentes a Accidentes de Trabajo y de Seguridad e Higiene vigentes a la fecha de licitación y a todas aquellas otras disposiciones que sobre el particular se dicten en el futuro. También deberá cumplir las Políticas Operacionales de salvaguardas ambientales y sociales del Banco Internacional de Reconstrucción y Fomento (BIRF/Banco Mundial) aplicables al proyecto<sup>1</sup> así como las Guías Generales sobre Medio Ambiente, Salud y Seguridad del Grupo del Banco Mundial<sup>2</sup>. Asimismo, será responsable de cualquier accidente que ocurra a su personal, haciendo suyas las obligaciones que de ella deriven, de acuerdo a lo que establece la legislación citada.

### **D. Leyes de Compra Provincial**

Para la presente licitación quedarán excluidas la aplicación de leyes de preferencia y/o compra provincial aplicables tanto a productos, proveedores y/o empresas toda vez que las obras están financiadas parcialmente por el Banco Internacional de Reconstrucción y Fomento y en consecuencia se regirán por las condiciones del Contrato de Préstamo BIRF 8712-AR

### **E. Derechos y obligaciones del Contratista con respecto a las empresas prestadoras de los servicios públicos.**

En las obras a construir en la vía pública, el Contratista deberá efectuar, con la adecuada antelación, las gestiones pertinentes ante las empresas de gas, transporte, electricidad, teléfonos, etc., para que estas modifiquen o remuevan las instalaciones que obstaculicen la realización de las obras, quedando a su cargo los trámites respectivos.

En caso de que debieran abonarse a dichas empresas los trabajos de modificación o remoción a efectuar, su importe será abonado por el Contratista, pero le será reconocido por el Contratante en el primer certificado que se emita, a partir de los treinta (30) días de presentada la constancia pertinente, siempre que dichos trabajos estuvieran previstos en los Documentos de Licitación o, en su defecto, fueren considerados por la Inspección de obra como indispensables para la ejecución de las obras.

En igual forma y con el mismo criterio se procederá cuando las instalaciones que se juzgare necesario remover fuesen de pertenencia del Contratante.

Los entorpecimientos o atrasos de obra que pudieren producirse por la demora del Contratista en solicitar la iniciación de las gestiones mencionadas o la posterior demora del trámite que le sea imputable, no serán tenidos en cuenta como causal para el otorgamiento de prórroga de plazo.

Las instalaciones y obras subterráneas que quedaren al descubierto al practicar las excavaciones deberán ser conservadas con todo esmero por el Contratista, quien será el único responsable de los deterioros que por cualquier causa en ellos se produjeran, corriendo por su cuenta el pago de las reparaciones que por este motivo debieran ejecutarse.

Igual temperamento deberá adoptarse para cualquier otra instalación o estructura que pudiese ser afectada por el desarrollo de los trabajos.

---

<sup>1</sup> Las salvaguardas referidas se presentan en detalle en el Marco de Gestión Ambiental y Social (MGAS) del Programa Integral de Hábitat y Vivienda, disponible en:  
[https://pihv.minhabitat.gob.ar/archivos/documentos/MGAS\\_BIRF\\_8712\\_AR\\_Enero\\_2021.zip](https://pihv.minhabitat.gob.ar/archivos/documentos/MGAS_BIRF_8712_AR_Enero_2021.zip)

<sup>2</sup> Las Guías pueden encontrarse en el siguiente link:  
<https://www.ifc.org/wps/wcm/connect/eb6fddc1-a3e3-4be5-a3da-bc3e0e919b6e/General%2BEHS%2B-%2BSpanish%2B-%2BFinal%2Brev%2Bcc.pdf?MOD=AJPERES&CVID=jqeI7M5>

## **F. Obras a realizar en jurisdicción de reparticiones públicas**

Para las obras a construir en terrenos que estén bajo la jurisdicción de reparticiones públicas nacionales, provinciales o municipales, tales como: cruces de vías férreas, rutas camineras, canales, ocupación de calzada, etc., el Contratista deberá efectuar las gestiones del permiso para llevar a cabo las obras ante las empresas respectivas, abonando los derechos que correspondan.

Los entorpecimientos o atrasos de obra que se produzcan por la demora del Contratista en solicitar la iniciación de las gestiones mencionadas no serán tenidos en cuenta como causal para el otorgamiento de prórroga de plazo.

En caso de tratarse de yacimientos arqueológicos o lugares que sean motivo de preservación, el Contratista deberá ajustar sus trabajos a las disposiciones vigentes y aceptar el control de las Autoridades de Aplicación.

## **G. Leyes Ambientales**

El contratista se obliga a cumplimentar todas las disposiciones contractuales y las normas legales Nacionales, Provinciales y Municipales relativas a la protección ambiental durante toda la ejecución de la Obra, así como las Políticas Operacionales de salvaguardas ambientales y sociales del Banco Internacional de Reconstrucción y Fomento (BIRF/Banco Mundial) aplicables al proyecto y las Guías Generales sobre Medio Ambiente, Salud y Seguridad del Grupo del Banco Mundial

## **2. EL CONTRATANTE**

### **2.1 DERECHO DE ACCESO AL LUGAR DE LAS OBRAS**

Párrafo (b) No aplica lo indicado en la Sección VII.

### **2.5 RECLAMACIONES DEL CONTRATANTE**

El Contratante podrá realizar la notificación a que se refiere esta Cláusula cualquier momento durante la vigencia del Contrato incluido el período de Garantía.

## **3. EL GERENTE DE OBRA**

### **3.1 OBLIGACIONES Y FACULTADES DEL GERENTE DE OBRA**

Quien represente legalmente al Contratante podrá asumir las funciones del Gerente de Obra, en cuyo caso mantendrá las facultades de suscribir y/o modificar el Contrato, establecer Prórrogas y Costos Adicionales,

El personal del Gerente de Obra incluirá a los profesionales indicados como Personal Clave y además del perfil necesario, según el tipo de obras contratadas.

Cualquier decisión que tome el Gerente de Obra que implique aumento o prórroga de plazo del Contrato, aumento o disminución del monto, cambio o modificaciones y ajustes al Plan de Trabajo, deberá contar con la aprobación del Contratante.

### **3.2 DELEGACIÓN POR EL GERENTE DE OBRA**

Para resolver respecto de cualquier asunto de conformidad con la subcláusula 3.5, Decisiones, el Gerente de Obra deberá contar con la previa aprobación del Contratante, no pudiendo delegar estas facultades.

**3.2.1** El Gerente de Obra podrá delegar la verificación de la correcta provisión de materiales y equipos, la ejecución de trabajos, su gestión ambiental y social y prestación de los servicios contratados con el Contratista en la Supervisión de Obra de la UEP y/o Inspección de obra.

El Inspector de obra designado será el representante del Gerente de Obra en las obras. Ante él deberá reclamar el Contratista por las indicaciones de la Inspección de obra, así como presentar pedidos o reclamos de cualquier naturaleza, relacionados con la obra.

El Inspector de obra tendrá, en cualquier momento, libre acceso a los obradores, depósitos y oficinas del Contratista en la obra, a los efectos de supervisar los trabajos efectuados y en ejecución, su gestión ambiental y social, materiales, maquinarias y demás elementos afectados al desarrollo de la obra.

El Contratista suministrará los informes que le requiera la Inspección de obra sobre clase y calidad de materiales empleados o acopiados, progreso, desarrollo y ejecución de trabajos realizados o sobre los que encuentre defectuosos, como así también respecto de materiales que no respondan a lo especificado en la documentación contractual.

El Contratista y su personal cumplirán las instrucciones y órdenes impartidas por la Inspección de Obra. La inobservancia de esta obligación o actos de cualquier índole que perturben la marcha de las obras, harán pasible al responsable de su inmediata expulsión del área de la misma.

La Inspección de obra posee facultades para rechazar o aprobar trabajos, materiales y para ordenar la demolición y reconstrucción de lo rechazado y demás aspectos como una debida gestión ambiental y social de las obras.

El Gerente de Obra, los funcionarios de la UEP/UEM, debidamente autorizados, tendrán las mismas atribuciones que la Inspección de Obra de la UEP/UEM, para acceder a la Obra, los depósitos y oficinas y efectuar pedido de informes.

Los funcionarios de la SIU, DiGePPSE y el BIRF debidamente autorizados, podrán acceder a la Obra, los depósitos y oficinas

### **3.4 REEMPLAZO DEL GERENTE DE OBRA**

No aplica lo indicado en la Sección VII.

**3.4** El Contratante deberá notificar al Contratista, en caso de reemplazar al Gerente de Obra y/o cualquiera de sus asistentes.

### **3.5 DECISIONES**

En caso de que la complejidad del tema lo amerite, el Gerente de Obra podrá ampliar el plazo indicado para acordar o resolver el asunto planteado.

## **4. EL CONTRATISTA**

### **4.3 REPRESENTANTE DEL CONTRATISTA**

El Contratista deberá designar un Representante Técnico quien será el responsable de la conducción técnica de la Obra. Tendrá obligación de permanecer en la Obra durante las horas de trabajo, la que podrá ser cubierta con la presencia permanente de un Jefe de Obra que deberá ser un profesional con las incumbencias acordes con los trabajos a realizar y tener vigente su habilitación del Consejo Profesional competente.

El Contratista no podrá discutir la eficacia o validez de los actos ejecutados por su Representante Técnico ante la Inspección de Obra, sin perjuicio de las acciones que contra este último pudiera ejecutar. La actuación del Representante Técnico también obliga al Contratista en lo atinente a las consecuencias económicas y contractuales derivadas de la vinculación jurídica con el Contratante.

A los efectos contractuales se entenderá que, por su sola designación, el Representante Técnico está autorizado para suscribir fojas de medición. Las Modificaciones de Obra, Análisis de Precios y en general toda presentación de carácter técnico, deberá ser firmada por dicho Representante.

La ausencia injustificada en la obra del Contratista o de su Representante Técnico, podrá hacer pasible al primero de la aplicación de una multa de hasta un décimo por mil (0,1 o/oo) del monto contractual actualizado por cada día de ausencia.

El Contratante podrá ordenar al Contratista el reemplazo del Representante Técnico invocando, a su exclusivo juicio, causas justificadas de incompetencia o falta de conducta profesional acorde con sus responsabilidades técnicas. El reemplazante deberá cumplir las condiciones impuestas originalmente para el cargo y contar con la aceptación expresa del Contratante. Deberá asumir sus funciones en el término de cinco (5) días contados desde la emisión de la orden de reemplazo.

Asimismo, en caso de reemplazo o sustitución del Representante por parte del Contratista el consentimiento previo del Gerente de Obra rige exclusivamente para la figura del Representante Técnico.

#### **4.5 CESIÓN DE BENEFICIO DE SUBCONTRATO**

No aplica lo indicado en la Sección VII.

#### **4.6 COOPERACIÓN**

Subcláusula (a): No aplica lo indicado en la Sección VII.

#### **4.7 TRAZADO**

El Contratista debe verificar la precisión de los datos de todos los documentos de Licitación previo a la ejecución de las obras, e informar al Gerente de Obra cualquier modificación que importe un cambio sustancial a las mismas.

#### **4.8 PROCEDIMIENTO DE SEGURIDAD**

Cumplimentar además de lo indicado en cláusula 4.8 de la Sección VII:

- f) Con las Especificaciones Técnicas Ambientales y Sociales (ETAS) que se indican en la Sección VI

#### **4.18 PROTECCIÓN DEL MEDIO AMBIENTE Y SOCIAL**

Además de lo indicado precedentemente cumplimentar con las ETAS y el Plan de Manejo Ambiental y Social. Para su implementación, la empresa Contratista preparará un Plan de Gestión Ambiental y Social de construcción (PGASc) y designará un Responsable Ambiental y Social que será personal capacitado encargado del cumplimiento del PGASc.

#### **4.21 INFORMES DE AVANCE**

Los informes contendrán los siguientes ítems según Lote:

**-LOTE 1 -SECTOR NORTE** (límites: Al Norte Av. Monseñor Sueldo – Al Oeste Av. Las Rosas – Al Este Av. San Juan Bautista – y Al Sur Flor de Cerezo).

##### **G. OBRAS DE INFRAESTRUCTURA PRIVADA**

G.1 ABASTECIMIENTO DE AGUA - CONEXIÓN DE AGUA INTRALOTE

G.5 NÚCLEOS HÚMEDOS (BAÑOS)

**-LOTE 2- SECTOR SUR-**(límites: Al Norte Flor de Cerezo – Al Oeste Av. Las Rosas – Al Este Av. San Juan Bautista – Al Sur Av. Los Terebintos).

##### **B. OBRAS DE EQUIPAMIENTO COMUNITARIO**

B.1 CONSTRUCCIÓN DEL S.U.M. BARRIO PAPA FRANCISCO

##### **G. OBRAS DE INFRAESTRUCTURA PRIVADA**

G.1 ABASTECIMIENTO DE AGUA - CONEXIÓN DE AGUA INTRALOTE

G.5 NÚCLEOS HÚMEDOS (BAÑOS)

#### **4.23 OPERACIONES DEL CONTRATISTA EN EL LUGAR DE LAS OBRAS**

Además de lo indicado se agrega lo siguiente:



#### **4.23.1 Responsabilidad por infracciones**

El Contratista y su personal deberán cumplir estrictamente disposiciones, ordenanzas, reglamentos provinciales, municipales o de otro tipo, vigentes en el lugar de ejecución de las obras. Será por cuenta del Contratista el pago de multas y resarcimiento de perjuicios e intereses, si cometiera cualquier infracción a dichas disposiciones, ordenanzas o reglamentos.

#### **4.23.2 Legislación Argentina**

Durante la vigencia del contrato, el Contratista y su personal, permanente o no, argentinos o extranjeros, deberán someterse a las leyes, decretos y normas legales de cualquier tipo, de jurisdicción nacional, provincial o municipal, según corresponda, existentes en la República Argentina, así como las Políticas Operacionales de salvaguardas ambientales y sociales del Banco Internacional de Reconstrucción y Fomento (BIRF/Banco Mundial) aplicables al proyecto.

Este acatamiento se extenderá a la Ley de Obras Públicas Nacional y/o Provinciales, las reglamentaciones y ordenanzas de cualquier actividad legalmente constituida en la Argentina, que de alguna manera tuvieran que ver con el objeto del contrato.

### **5.SUBCONTRATISTAS DESIGNADOS**

#### **5.3 PAGOS A SUBCONTRATISTAS DESIGNADOS**

No aplica lo indicado en la Sección VII.

#### **5.4 COMPROBANTES DE PAGO**

No aplica lo indicado en la Sección VII.

### **6. PERSONAL Y MANO DE OBRA**

#### **6.7 SALUD Y SEGURIDAD**

La obligación de provisión de personal médico, servicios de enfermería y primeros auxilios, podrá ser cubierta por el Contratista mediante la contratación de un servicio externo radicado en el lugar de las obras, previa comunicación al Gerente de Obra.

Es obligación del Contratista la asistencia de su personal a las capacitaciones que articuladas por el Equipo de Campo brinden los organismos competentes a nivel municipal, provincial y nacional respecto a la prevención de todo tipo de enfermedades transmisibles.

#### **6.13 SUMINISTRO DE ALIMENTOS**

No aplica lo indicado en la Sección VII.

### **7. EQUIPOS, MATERIALES Y MANO DE OBRA**

#### **7.4 PRUEBAS**

El Contratista deberá afrontar a su costo, todas las pruebas necesarias para demostrar que las obras que ejecutó en arreglo al contrato, se realizaron en forma correcta en un todo de acuerdo a las especificaciones técnicas y las reglas del arte.

Estará a cargo del Gerente de Obra, la definición del lugar y el momento de realización de las pruebas a efectuarse.

### **8. INICIO, DEMORAS Y SUSPENSIÓN**

## 8.1 INICIO DE LAS OBRAS

(d) No aplica lo indicado en la Sección VII.

### 8.1.1 Ejecución de la Obra por el Contratista

El Contratista ejecutará los trabajos de tal forma que respondan fielmente a la documentación contractual, aunque en dicha documentación no se mencionen todos los detalles necesarios al efecto y sin que por ello tenga derecho al cobro de adicional alguno.

El Contratista tendrá a su cargo la provisión, transporte y colocación en obra de todos los materiales, como así también de la mano de obra y todo el personal necesario para la realización correcta y completa de la obra contratada, empleo a su costo de todos los implementos, planteles y equipos para la ejecución de los trabajos y mantenimiento de los servicios necesarios para la ejecución de obras, disposición del material sobrante de las remociones, excavaciones, rellenos y cualquier otra provisión, trabajo o servicio detallados en la documentación contractual o que sin estar expresamente indicado en la misma, sea necesario para que las obras queden total y correctamente terminadas, de acuerdo a su fin y a las reglas del arte de construir.

Los Documentos de la Licitación podrán indicar la obligatoriedad de montaje de materiales o equipos provistos por terceros.

### 8.1.2 Inicio de Obra

El Contratista no podrá iniciar los trabajos sin expresa autorización u orden escrita emanada del Contratante.

El Contratante impartirá la orden de iniciación de los trabajos dentro del plazo de sesenta (60) días a partir de la fecha de la firma del contrato.

La no emisión de esta orden en el plazo estipulado, sin que mediara causa debidamente justificada, otorgará derecho al Contratista a rescindir el contrato.

El plazo para iniciar la obra no será superior a treinta (30) contados desde la notificación de la orden de iniciación.

Se dejará constancia de la iniciación de los trabajos labrándose el acta respectiva. Cuando la tarea de replanteo represente la iniciación formal de la obra y así figure en el Plan de Trabajos aprobado, el acta de replanteo podrá cumplir la función de iniciación de los trabajos, debiendo dejarse en ella expresa constancia de este carácter.

### 8.1.3 Cartel de Obra

El Contratista deberá colocar un (1) cartel de obra, por cada **Lote**, cuyo texto y tamaño se indicarán en el Anexo 3.

### 8.1.4 Replanteo de la Obra

El Contratista efectuará el replanteo planialtimétrico de la Obra sobre la base a los planos del proyecto y establecerá puntos fijos de amojonamiento y nivel.

Para dicho trabajo deberá tener en cuenta la presencia de instalaciones subterráneas que pudieran ser afectadas por la ejecución de las obras, o entorpecer la ejecución de las mismas, para lo cual recabará del o los organismos que correspondan la documentación técnica que sea necesaria para determinar la correcta ubicación de las mencionadas instalaciones.

La fecha y hora de iniciación de las operaciones de replanteo serán notificadas por la Inspección de obra al Contratista. El suministro de los elementos necesarios y los gastos que se originen en las operaciones de replanteo, así como los provenientes del empleo de aparatos, enseres, personal obrero, etc., serán por cuenta del Contratista. El Contratista estará obligado, cuando corresponda, a solicitar de la autoridad local competente, la alineación y niveles correspondientes.

**8.1.4** El replanteo podrá ser total o parcial. En aquellos casos en que el replanteo haya sido establecido en el Plan de Trabajos aprobado como iniciación de la obra, la fecha del acta inicial del mismo será la única válida a efectos de computar el plazo contractual.

De cada operación de replanteo se labrará un acta, que será firmada por la Inspección de obra, la Supervisión de la UEP, el Gerente de Obra y el Contratista y se confeccionará el correspondiente plano de acuerdo con las instrucciones que para su ejecución y aprobación establezca la primera.

La negativa injustificada del Contratista a realizar el replanteo total o parcial o su no concurrencia para iniciarlo en la fecha y hora fijados por la Inspección de obra dará lugar a:

- (a) En aquellas obras en que el replanteo sea la tarea que determine la iniciación formal de la obra, vencido el plazo estipulado por 8.1.2 del presente Pliego, sin que quede acreditada causa inevitable que justifique la demora, el Contratista podrá optar por el derecho a rescisión que le acuerda el 15.2 del presente Pliego. De no optarse por la rescisión se aplicará únicamente la multa diaria por mora en la iniciación de los trabajos de cinco décimos por mil (0.5 o/oo) del monto contractual actualizado por cada día de demora, y se procederá de inmediato al replanteo de oficio, según se establece en el inciso (d) del presente artículo;
- (b) En aquellas obras en la que el replanteo total o parcial no sea la tarea que determine la iniciación formal de la obra y esta cuenta ya con Acta de Iniciación, la no ejecución del replanteo representará la interrupción de la totalidad de los trabajos previstos en el plan respectivo. Los plazos para que el Contratante pueda optar por la rescisión del contrato por causa del Contratista, comenzarán a computarse a partir de la fecha notificada al Contratista para iniciar el replanteo.

Vencidos dichos plazos, de no optarse por la rescisión, se aplicará la multa diaria que establece el inciso (c) del presente artículo, computada a partir de la fecha fijada por la Inspección de obra o en su defecto, por el Plan de Trabajos, para la iniciación del replanteo y se procederá de inmediato al replanteo de oficio estipulado en el inciso (d);

- (c) La negativa del Contratista a realizar cualquier replanteo total o parcial (salvo el estipulado en el punto (a) de este artículo) o su no concurrencia para iniciarlo en la fecha y hora fijados por el Contratante dará lugar a la aplicación de una multa por cada día de atraso equivalente a un décimo por mil (0,1 o/oo) del monto contractual actualizado, salvo que medie causa inevitable debidamente justificada. De persistir la demora por más de treinta (30) días, el Contratante podrá optar por suspender la aplicación de la multa y realizar de oficio el replanteo correspondiente;

- 8.1.4 (d) El replanteo de oficio mencionado en los puntos (a), (b) y (c) de este artículo, será realizado por el Contratante o contratado por este con terceros, debitando al Contratista los costos emergentes, a cuyos efectos, así como a los de la percepción de las multas, podrá afectarse la garantía de contrato. El monto afectado deber ser repuesto por el Contratista dentro del plazo que estipule el Contratante. Los resultados del replanteo, en este caso, le serán notificados formalmente al Contratista, teniéndose por prestada su conformidad con el trabajo realizado por el Contratante, no admitiéndose sobre el particular reclamo de ninguna naturaleza que pudiera interponerse posteriormente

#### 8.1.5 **Medidas de Mitigación**

Las condiciones de mitigación durante la construcción respetarán lo indicado en las e Especificaciones Técnicas Ambientales y Sociales (ETAS) y Parte II, Sección VI y que serán detalladas en el PGAS de construcción (PGASc) presentado por el Contratista y aprobado por la UEP, bajo la supervisión del equipo socioambiental de la Secretaría de Hábitat del MDTYH y la DGPIFI.

#### 8.1.6 **Oficinas**

El Contratista de cada uno de los **Lotes** suministrará por su cuenta el local con su mobiliario, para instalar las oficinas de la Inspección de Obra.

La oficina estará dotada de alumbrado eléctrico, agua y cloacas, cuando ello sea posible, y el Contratista las mantendrá en perfecto estado de higiene.

El Contratista de cada uno de los **Lotes** adoptará todas las disposiciones necesarias para que se puedan supervisar las obras sin riesgo o peligros y pondrá a disposición de la Inspección de obra, en perfecto estado, los instrumentos necesarios para efectuar los replanteos, mediciones, relevamientos y verificaciones que motive la ejecución de las obras, todas las veces que esta lo solicite.

El Contratista de cada uno de los **Lotes** proveerá para uso del Equipo de Campo- servicio telefónico con su correspondiente teléfono (telefonía móvil). Proveerá un mínimo de dos (2) equipos (Samsung Galaxy A34 5g 128 GB o superior) garantizando un abono suficiente para el consumo requerido por el Equipo de Campo. Asimismo, se suministrará servicio de internet, por ADSL, cable, fibra óptica, sistema satelital u otro, que no anule o cancele el servicio de telefonía por su uso simultáneo.

#### 8.1.7 **Mobiliario**

Dentro de los diez (10) días de la firma del Acta de Inicio, el Contratista de cada uno de los **Lotes** proveerá sin cargo una oficina dentro del barrio destinado al uso exclusivo de la Inspección de Obra y promotores (auxiliar de obra, urbano, legal, social y ambiental).

La misma tendrá una superficie mínima de 40m<sup>2</sup> y garantizará condiciones de confort tanto en verano como invierno y estará dotada de todos los servicios necesarios (agua, luz, baño, aire acondicionado, etc.) y del mobiliario y equipamiento técnico para el normal desarrollo de las tareas propias de la Inspección, Equipo de Campo y Supervisión de la Obra durante su asistencia a la obra. Podrá estar conformada por una o más casillas transportables, de construcción robusta e integral, con piso incluido, que permita su rápido transporte o relocalización sin trabajo de armado.

El Contratista de cada uno de los LOTES proveerá:

- Una (1) Computadora de escritorio con Micro Procesador AMD RYZEN 7 5700g 4.6 GHZ Turbo 8 CORES, MotherBoard ASUS A320 M-K AM4 VGA/HDMI o superior, Memoria RAM DDR4 16 GB 2666 MHZ, Video PNY XLR8 GTX 1650 SUPER 4GB OC GDDR6 NVIDIA o superior; Disco HDD de 1TB SEAGATE BARRACUDA 7200 RPM; Disco SSD de 480 GB; Gabinete SENTEY GF10 Lateral X10; Fuente de Potencia real 550W o superior, Lecto-grabadora de DVD; Lector de tarjeta 5.1; Monitor Led de 24" o superior en marca Samsung, LG o similar.
- Una (1) Notebook LENOVO IDEAPAD S340-15,6" (AMD RYZEN 7 3700U 2,3 GHZ; 16 GB RAM; 512 GB SSD NVME M2/ Gráficos AMD RADEON Rx Vega 10), similar o Superior.
- Una (1) impresora Láser A4 y Una (1) impresora Multifunción Ecotank Sistema Continuo A3 con WiFi tipo EPSON L14150 o superior.
- Mobiliario: tres (3) escritorios de placa de 0,80 m. x 1,20 m. de madera aglomerada y enchapado de melanina con dos cajones cada uno. Seis (6) sillas con ruedas tapizado símil cuero altura de asiento regulable. Una (1) mesa de reuniones de 2,00 m. x 1,00 m. de madera aglomerada enchapado melanina. Veinte (20) sillas de PVC reforzado con apoya brazos apilables. Una pizarra para fibra de 0,80 m. x 1.60 m. Dos (2) estanterías de chapa modular con puerta y cerradura de 0,90 m. x 1,80 m. Un (1) dispensar de agua fría y caliente.
- Insumos: cartuchos de tinta, papel y artículos de librería en cantidad necesaria para la confección e impresión de informes del Equipo de Campo y documentación original que se requiera para el desarrollo de las actividades con los beneficiarios.

Los equipos deberán ser nuevos, estar instalados y en perfecto estado, se deberá garantizar su funcionamiento durante todo el periodo hasta la entrega definitiva y su reemplazo de manera inmediata ante roturas, robos u otros imprevistos.

Las instalaciones y el equipamiento descrito serán sometidas a la aprobación del Gerente de Obra.

La/s oficina/s se ubicará/n de acuerdo a la planificación del obrador aprobada por el Gerente de Obra, debiendo prever el Contratista los posibles traslados durante el período de duración de la Obra de ser esto necesario.

A la Recepción Definitiva de la Obra, el Contratante reintegrará al Contratista la/s oficina/s, su mobiliario y equipamiento técnico. No así el equipo de computación, que pasará a integrar el equipamiento comunitario. Si existiera más de una computadora, impresora o cámara digital, el destino de las mismas será la que indique la UEP oportunamente a través del inspector de obra.

El incumplimiento en la entrega de las comodidades para la Inspección de Obra en el plazo indicado hará pasible al Contratista de la aplicación de las multas, así como también los gastos que demande al Contratante el alquiler con cargo al Contratista de los elementos equivalentes no provistos, hasta su efectiva entrega.

### 8.1.8 Movilidad

El Contratista de cada uno de los Lotes, deberá poner a disposición de la Inspección, el Equipo de Campo y Supervisión de Obras, dentro de los 10 (diez) días de notificada la orden de iniciación de las Obras, una (1) camioneta tracción 4x2, con una antigüedad menor a dos años, en perfecto estado de funcionamiento, doble cabina, cuatro puertas, el mismo deberá tener en un lugar visible el logotipo que identifica el Programa.

El Contratista se compromete a:

1. Realizar las tareas de mantenimiento que demande el vehículo/s.
2. Renovar las cubiertas cada 40.000 km.
3. Mantener el/los vehículo/s asegurado/s contra todo riesgo.
4. Proveer el combustible necesario para el normal funcionamiento.
5. El vehículo estará en poder del Contratante hasta la Recepción Definitiva de la Obra, en cuya oportunidad será devuelto al Contratista en el estado en que se encuentre.
6. El incumplimiento en la entrega del vehículo en el plazo indicado hará pasible al Contratista de la aplicación de las multas previstas, así como también el cargo de los gastos que demande al Contratante el alquiler de la movilidad equivalente a la solicitada hasta su efectiva entrega.

El vehículo/s estará en poder del Contratante hasta la recepción definitiva de las obras, en cuya oportunidad será devuelto al Contratista en el estado en que se encuentre.

### 8.7 INDEMNIZACIÓN POR DEMORA

No aplica lo indicado en la Sección VII. Se reemplaza por:

En caso de que el Contratista incurriera en las faltas que se mencionan a continuación, será pasible de las siguientes multas:

- (a) Incumplimiento del plan de trabajos:

El atraso entre la ejecución acumulada mensual mínima prevista en el plan de trabajos aprobado, para el caso de haberse definido un rango de tolerancia y la ejecución real acumulada a igual periodo, hará pasible al Contratista de una multa igual al tres por ciento (3%) del valor de la obra atrasada.

El Gerente de Obra calculará el importe pertinente y lo descontará del certificado correspondiente al mes en que se produjo el atraso.

- 8.7 (b) Mora en terminación de los trabajos:

Si el Contratista no diera total y correcta terminación a la obra, incluyendo su debida gestión ambiental y social dentro del plazo fijado en el contrato se le aplicará una multa equivalente al uno por mil (1 0/00) del monto original del contrato por cada día de atraso en la terminación de la misma.

- (c) Mora en el cumplimiento de fechas clave:

Si el Contratista no diera total y correcta terminación a las tareas establecidas en el plan de trabajos en las fechas establecidas, se hará pasible de una multa igual al uno por ciento (1%) del monto contractual actualizado.

Estas multas se aplicarán cuando el Gerente de Obra determine el incumplimiento.

Cuando las multas acumuladas alcancen el diez por ciento (10%) del monto del contrato, el Contratante podrá rescindir el mismo de pleno derecho.

Los importes de las multas de cualquier tipo, serán descontados de los certificados pendientes de emisión o los aún no emitidos, o de las sumas acreditadas al Contratista por cualquier concepto, o de las garantías constituidas en concepto de fondo de reparo o de fiel cumplimiento del contrato y la aplicación de una de ellas no exime de la aplicación simultánea de las otras.

## **8.10 PAGO DE LOS EQUIPOS Y MATERIALES EN CASO DE SUSPENSIÓN**

No aplica lo indicado en la Sección VII.

## **9. PRUEBAS A LA TERMINACIÓN**

### **9.1 OBLIGACIONES DEL CONTRATISTA**

Estará a cargo del Gerente de Obra, la definición del lugar y el momento de realización de las pruebas a efectuarse.

## **10. RECEPCIÓN DE LAS OBRAS POR PARTE DEL CONTRATANTE**

### **10.1 RECEPCIÓN DE LAS OBRAS Y SECCIONES**

Se efectuará una única recepción provisoria de las obras aun cuando para su ejecución hubieren regido plazos o habilitaciones parciales. En este último caso, la recepción provisoria de la obra coincidirá con la última recepción provisoria parcial.

Las habilitaciones parciales no implican derecho al cobro o devolución de las garantías o fondo de reparo hasta tanto se haya realizado la recepción definitiva total de las obras, la que se otorgará luego de cumplimentado el plazo de garantía y subsanadas todas las observaciones presentadas en el caso de así ocurrir.

### **10.2 RECEPCIÓN DE LAS PARTES DE LAS OBRAS**

Se agrega:

El Contratista de cada Lote es responsable del mantenimiento de las obras ejecutadas; una vez producida la recepción provisoria se hará entrega mediante acta a la familia beneficiaria del núcleo húmedo.

Con lo que respecta al SUM, la contratista será responsable de la ejecución y mantenimiento hasta la transferencia a las autoridades competentes y/o entes prestatarios responsables de su operación. El Contratista estará obligado a efectuar todas las tareas de mantenimiento que requieran las obras ejecutadas, objeto de la presente licitación, debiendo acatar toda indicación al respecto que formulare la Inspección.

### **10.3 INTERFERENCIA CON LAS PRUEBAS A LA TERMINACIÓN**

El plazo podrá ser ampliado hasta 60 días por parte del Contratante de acuerdo a la complejidad del proyecto.

## **11. RESPONSABILIDAD POR DEFECTOS**

Con posterioridad a la emisión del Certificado de Responsabilidad por Defectos, serán de aplicación los artículos 1273, 1274, 1275 y concordantes del Código Civil y Comercial de la Nación.

### **11.1 TERMINACIÓN DE TRABAJOS PENDIENTES Y REPARACIÓN DE DEFECTOS**

Plazo para la Notificación de Defectos es el Plazo de Garantía de las Obras. El plazo para la Notificación de Defectos es de seis (6) meses.

### **11.3 PRÓRROGA DEL PLAZO PARA LA NOTIFICACIÓN DE DEFECTOS**

El plazo máximo de la prórroga para la Notificación de Defectos será de un (1) año.

## **12. MEDICIÓN Y EVALUACIÓN**

### **12.2 MÉTODO DE MEDICIÓN**

Además de lo indicado en la Sección VII 12.2, se tendrá en cuenta lo siguiente:

#### 12.2.1 Unidad de Medida

No Aplica.

#### 12.2.2 Ajuste Alzado

En la contratación por Ajuste Alzado el licitante cotizará un precio único y global para la ejecución de la obra o parte de la obra contratada por este sistema.

Por lo tanto, al cotizar por Ajuste Alzado, el licitante se compromete a ejecutar la obra completa por la suma única y global que haya establecido en su propuesta y acepta que el monto del contrato no variará cualquiera sea la cantidad de provisiones, obras o trabajos realmente ejecutados para terminar totalmente la obra que se contrate y para que ésta funcione de acuerdo al fin para el que fue proyectada.

La división del Presupuesto Oficial o Planilla de Cotización en rubro, ítem o subítem globales con sus precios parciales, se efectuará con el exclusivo objeto de ordenar la certificación y pago de los trabajos a medida que se vayan realizando, así como también para la actualización de costos, pero de ninguna manera se entenderá que el precio parcial asignado representa el precio de ese ítem o partida, ya que lo cotizado por el sistema de Ajuste Alzado sólo se considerará un precio global y único por toda la obra.

**12.2.2** Asimismo, también se entenderá que el monto de contrato cotizado por Ajuste Alzado incluye cualquier trabajo, material o servicio que, sin tener ítem o partida expresa en el Presupuesto Oficial o en la Planilla de Cotización, sea necesario e imprescindible ejecutar para que la obra quede totalmente terminada y funcione de acuerdo a su fin, con los rendimientos garantizados por el licitante.

### 12.3 EVALUACIÓN

No aplica lo Indicado en la Sección VII. Se reemplaza por:

Las modificaciones cuantitativas o cualitativas del contrato podrán realizarse por disposición unilateral del Contratante o por acuerdo de partes.

Los cambios del contrato dispuestos unilateralmente por el Contratante, serán de cumplimiento obligatorio para el Contratista siempre que se ajusten a las siguientes condiciones:

- (a) En conjunto y en forma acumulativa, las modificaciones no deben superar el veinte por ciento (20%) en más o en menos, del monto total del contrato, actualizado a la fecha de cada modificación (esta última condición sólo será aplicable si rigiera un sistema de reconocimiento de variaciones de costos o de redeterminación de precios para la actualización del precio contractual);
- (b) No deben obligar al Contratista a utilizar equipos o sistemas que no hubiesen sido ofrecidos en su propuesta.

Cuando las modificaciones incrementen el precio contractual, el Contratante abonará al Contratista los importes que correspondan en la misma forma pactada en el contrato. Cuando disminuyan el precio contractual, el Contratista no recibirá indemnización alguna por los beneficios que hubiera dejado de percibir.



En los casos en que los cambios dispuestos por el Contratante cumplan con lo establecido en los puntos (a) y (b) de este artículo, pero uno o más ítems sufran variaciones, en más o en menos, que superen el veinte por ciento (20%) de su precio contractual, las partes podrán convenir para ellos en caso de disminución, nuevo precio, y en caso de incremento, nuevo precio para la parte que supere al veinte por ciento (20%) de la cantidad básica.

Las alteraciones que pretenda el Contratante, que no se ajusten a lo establecido en los puntos (a) y (b) del presente artículo, no serán obligatorias para el Contratista y su ejecución por el mismo estará sujeta al previo acuerdo de partes, con expresa renuncia al derecho a rescisión del contrato.

En los casos en que se produzcan modificaciones del plazo o secuencia de los trabajos, deberá modificarse el Plan de Trabajos y Cronograma de Inversiones.

En los casos en que se produzcan modificaciones del monto contractual deberán reajustarse las garantías del contrato.

### **13. VARIACIONES Y AJUSTES**

#### **13.2 INGENIERÍA DE VALOR**

No aplica lo indicado en la Sección VII.

#### **13.4 PAGO EN MONEDAS APLICABLES**

No aplica lo indicado en la Sección VII.

#### **13.7 AJUSTES POR CAMBIOS EN LA LEGISLACIÓN LOCAL**

Se excluyen los ítems cuya redeterminación se encuentre prevista en el régimen de redeterminación de precios contractual.

#### **13.8 AJUSTES POR CAMBIOS DE COSTO**

Aplica el procedimiento descrito en el Anexo 2, Sección VIII.

### **14. PRECIO DEL CONTRATO Y PAGO**

#### **14.1 PRECIO DEL CONTRATO**

Se tendrá en cuenta lo indicado en el punto 12.2 Método de Medición de esta sección.

No aplica 14.1 (e) de la Sección VII

#### **14.2 PAGO ANTICIPADO**

Se agrega:

El pago por anticipo será del diez (10%) por ciento del precio inicial del contrato, dentro de los treinta (30) días siguientes a la firma del contrato, a solicitud del Contratista y previa constitución de una Garantía emitida en la misma modalidad que la aceptada para la Garantía de Cumplimiento del Contrato y por un monto que cubra el cien (100%) por ciento del anticipo a percibir, con una antelación mínima de veinte (20) días.

El anticipo será descontado de los sucesivos Certificados de Obra en la misma proporción hasta su recuperación total. En contratos por unidad de medida en el caso que la obra terminada no alcance al monto previsto del Contrato se debe asegurar el descuento del total anticipado en el certificado final de obra

Los créditos correspondientes a Anticipos no podrán ser cedidos y sólo deberán ser cobrados por el Contratista.

#### **14.3 SOLICITUD DE CERTIFICADOS DE PAGO PROVISIONALES**

El Contratista aceptará y utilizará los modelos de Certificados de Pago Provisionales que le suministrará el Gerente de Obra.

#### **14.6 EMISIÓN DE CERTIFICADOS DE PAGO PROVISIONALES**

Lo indicado se reemplaza por:

##### **Medición, Certificación y Pago de la Obra**

###### **14.6.1 Normas de Medición de la Obra**

Para la medición de trabajos, ampliaciones de obras, etc., regirán las normas establecidas en la documentación contractual. En los casos no previstos en dichas normas, el Contratante resolverá lo pertinente dentro de lo usual en la técnica de la construcción.

###### **14.6.2 Medición de la Obra**

Los trabajos ejecutados de acuerdo al contrato serán medidos por períodos mensuales, que cerrarán el último día hábil de cada mes. La medición se realizará el primer día hábil administrativo siguiente al del vencimiento del período mensual.

La medición será efectuada conjuntamente por la Inspección de obra, Supervisión de Obra y Representante técnico del Contratista, el que deberá ser citado, a esos efectos, por Orden de Servicio. Su ausencia determinará la no procedencia de reclamos sobre el resultado de la medición.

Los resultados de las mediciones se asentarán en el Registro de Mediciones que llevará la Inspección de obra, los mismos deberán estar acompañados de una Memoria Descriptiva que permita identificar e individualizar el lugar donde se efectuaron los trabajos del período, el cómputo métrico correspondiente, croquis indicativos del avance de las obras y serán comunicados al Contratista por Orden de Servicio dentro de los dos (2) días hábiles de cerrada la medición.

Si, en caso de estar presente, el Representante técnico expresare disconformidad con la medición, se labrará un acta, con los fundamentos de la misma, la que se resolverá junto con la medición final.

Sin perjuicio de ello, el Contratista podrá presentarse ante el Contratante dentro de los cinco (5) días hábiles administrativos de labrada el acta, formulando los reclamos a los que se crea con derecho y solicitando se revea la medición impugnada. El Contratante deberá resolver si hace lugar o no al reclamo dentro de los diez (10) días hábiles de notificado el mismo.

Transcurrido dicho plazo sin que se pronuncie, se entenderá que el reclamo ha sido denegado.

Las mediciones parciales mensuales tienen carácter provisorio y están supeditadas al resultado de las mediciones finales que se realicen para las recepciones provisionales, parciales o totales, salvo para aquellos trabajos cuya índole no permita una nueva medición.

###### **14.6.3 Medición de trabajos que quedarán ocultos**

El Contratista deberá recabar en tiempo oportuno la aprobación de materiales y obras cuya calidad y cantidad no se pueda comprobar posteriormente por pertenecer a partes de la obra que quedarán ocultos. Si no mediare tal pedido, tendrá que atenerse a lo que resuelva la Inspección de obra.

La medición, en estos casos podrá efectuarse antes de finalizar cada uno de los períodos mensuales establecidos a efectos de no obstaculizar la prosecución de los trabajos. La medición así realizada se incorporará al primer certificado que se emita.

Todo cómputo y detalle especial que se refiera a los trabajos que quedarán ocultos deberá registrarse en el Registro de Mediciones, junto con los croquis necesarios para su perfecta interpretación.

Para proceder a la liquidación de esos trabajos serán considerados exclusivamente los valores consignados en el Registro de Mediciones.

#### **14.6.4 Extensión de Certificados parciales**

A los efectos de este Pliego, se denomina certificado a todo crédito documentado que expida el Contratante con motivo del contrato celebrado con el Contratista.

Se entenderá que el certificado extendido por el Contratante no reviste carácter de orden de pago, sino de instrumento por el cual se acredita que el Contratista ha realizado trabajos medidos por el Contratante; el mismo no tendrá validez de no estar visado por el Inspector de obra y aprobado por el Gerente de Obra, en representación del Contratante.

Los certificados se extenderán a la orden y serán transmisibles por endoso, debiendo el Contratista notificar fehacientemente de ello al Contratante, para que tal acto tenga validez.

Los certificados parciales se extenderán al Contratista mensualmente, en base a la medición de los trabajos ejecutados en ese lapso y dentro del plazo y en la forma que establezca en 14.7 Pagos.

Si el Contratista dejare de cumplir con las obligaciones a su cargo para obtener la expedición de certificados, estos serán expedidos de oficio, sin perjuicio de las reservas que formulare al tomar conocimiento de ellos. En este supuesto, el Contratista no tendrá derecho a la percepción de los intereses previstos en 14.8 Retraso en los Pagos del presente Pliego.

Cada certificado mensual estará integrado por la liquidación de la obra autorizada resultante de la medición, a los precios de la oferta y reconocimiento de las variaciones de costos o redeterminación de precios, además de lo que disponga en los Documentos del Contrato al respecto.

Los certificados mensuales constituirán documentos provisionales para pagos a cuenta, sujetos a posteriores rectificaciones que se harán, si correspondieran, cuando se realice la liquidación final de la obra.

De presentarse la situación de disconformidad del Contratista o de su representante con la medición mensual que se trata en 14.6.2 de este Pliego o en la confección de cualquiera de las partes del certificado, se extenderá de todas maneras el certificado con los valores obtenidos por la Inspección de obra.

Sin perjuicio de ello, siempre que la disconformidad no se refiera a la medición, cuyo trámite, en ese caso, debe seguir lo normado por 14.6.2 de este Pliego, el Contratista podrá presentar su reclamo ante el Contratante en trámite idéntico en plazos y formas que los establecidos en dicho artículo, contándose el plazo para la presentación a partir de la fecha de extensión del certificado.

De resolverse favorablemente el reclamo interpuesto por el Contratista, la diferencia se liquidará por separado mediante certificado de ajuste.

En todos los casos, el ajuste de un certificado, en más o en menos, por errores en la medición o en la confección del mismo, se efectuará en otro certificado por separado (certificado de ajuste) que determinará el saldo respectivo y que se extenderá junto con el primer certificado mensual que se emita luego de aprobado el ajuste, con especificación detallada de los conceptos o cantidades que se corrigen. El Contratante podrá deducir en los certificados las sumas que, por cualquier motivo, le adeude el Contratista en relación con la obra.

Las observaciones que el Contratista efectúe a las mediciones o a los certificados, no eximirán al Contratante de la obligación de pago de los mismos, hasta la suma certificada, dentro del plazo establecido en el contrato para ello.

Sólo será válido para el cobro, el ejemplar de certificado que se extienda en el formulario aprobado por el Contratante y destinado a ese efecto. Todas las copias de un mismo certificado tendrán igual numeración y estarán suscritas por los representantes de las partes autorizadas a tal fin.

#### **14.7 PAGOS**

- (a) No aplica. Corresponde lo indicado en CEC 14.2.

#### **14.8 RETRASO EN LOS PAGOS**

Los cargos financieros se calcularán aplicando solo la tasa anual de Descuento de Certificados del Banco Nación Argentina.

#### **14.9 PAGO DEL MONTO RETENIDO**

No aplica lo indicado en la Sección VII. Se reemplaza por:

##### **14.9 Fondo de Reparación**

Del importe de los certificados por obras autorizadas y el ajuste de precios, si los hubiere, se deducirá el cinco por ciento (5%) que se retendrá hasta la recepción definitiva como garantía de ejecución de obra o fondo de reparación.

En caso de ser afectado este fondo al pago de multas o devoluciones que por cualquier concepto debiera efectuar el Contratista, corresponderá al mismo reponer la suma afectada en el plazo de diez (10) días hábiles, bajo apercibimiento de rescisión del contrato.

Se admitirá sustitución por póliza en garantía.

### **15. TERMINACIÓN POR PARTE DEL CONTRATANTE**

#### **15.2 TERMINACIÓN POR PARTE DEL CONTRATANTE**

- (e) Además de lo indicado en la Sección VII para el caso de quiebra del Contratista, se complementará con lo siguiente:

En caso de quiebra, concurso civil, liquidación sin quiebra, incapacidad sobreviniente, muerte o ausencia con presunción de muerte del Contratista, quedará rescindido el contrato, a no ser que, dentro del término de treinta (30) días hábiles administrativos de producirse alguno de los supuestos, los representantes legales o herederos en su caso, ofrezcan continuar la obra, por sí o por intermedio de terceros, hasta su terminación en las mismas condiciones estipuladas en el contrato.

En todos los casos, el nuevo licitante deberá reunir iguales o mejores condiciones que las que presentaba el Contratista al momento de la contratación original.

Transcurrido el plazo señalado sin que se formule ofrecimiento, el contrato quedará rescindido de pleno derecho.

Formulado el ofrecimiento en término, el Contratante podrá admitirlo o rechazarlo, sin que en este último caso contraiga responsabilidad indemnizatoria alguna.

El Contratante deberá resolver la aceptación o rechazo de la propuesta dentro de los treinta (30) días hábiles administrativos de su formalicen y comunicarlo al nuevo licitante.

El ofrecimiento para la continuación de la obra deberá formularse por escrito, acreditándose debidamente la respectiva personería. Estas exigencias se extienden a los terceros que puedan ser propuestos para la continuación, quienes deberán suscribir también la presentación, la que deberá incluir la constitución de la nueva garantía en un todo de acuerdo a lo dispuesto en este Pliego, para sustituir a la anterior.

Si la propuesta es aceptada por el Contratante, se acordará una ampliación de plazo para la ejecución de la obra, equivalente al término transcurrido desde la fecha del hecho generador hasta el de la suscripción del nuevo contrato o la aceptación de la propuesta, si no fuera necesario nuevo contrato.

Si no se aceptara lo propuesto se procederá a la rescisión del contrato. Los efectos de esta rescisión serán los siguientes:

- (a) Ocupación y recepción provisional de la obra en el estado en que se encuentre y posterior recepción definitiva, pasado el plazo de garantía;
- (b) Devolución del fondo de reparos cuando se termine la obra proseguida y transcurra el plazo de garantía o cuando hayan transcurrido cinco (5) años desde la formalización de la rescisión, lo que suceda primero y siempre que no surgieran vicios ocultos en la parte de obra ejecutada por el Contratista Original. En ese caso los montos que insuma su reparación se deducirán del fondo de reparo;
- (c) Certificación final de los trabajos contratados y aprobados;
- (d) Certificación, a su valor contractual actualizado, de los materiales, existentes en la obra y destinados al cumplimiento del Contrato, que el Contratante decidiera adquirir, previa conformidad de los sucesores o representantes;
- (e) Arriendo o adquisición de los equipos, herramientas, útiles y demás elementos necesarios para continuar la obra, que sean propiedad del Contratista Original y que el Contratante considere conveniente para sus fines, previa conformidad de los sucesores o representantes;
- (f) El Contratante podrá optar por sustituir al Contratista Original en sus derechos y obligaciones respecto de los contratos que hubiera celebrado para la ejecución de la obra, siempre que presten su conformidad los terceros que son parte en los mismos;
- (g) No será exigible al Contratante el pago de gastos improductivos, ni lucro cesante ni daño emergente como consecuencia de la rescisión.

## 18. SEGURO

No aplica lo indicado en la Sección VII. Regirán las siguientes condiciones:

El Contratista deberá contratar con entidades aseguradoras autorizadas, que deben cumplir con las estipulaciones sobre nacionalidad establecidos en la Sección V y contar con la previa aceptación del Contratante, los servicios de seguro contra todo riesgo que requiera la Obra.

### (a) Seguros obligatorios

Será obligatorio para el Contratista y estará a su exclusivo cargo, la contratación de los siguientes seguros:

- (i) daños a terceros (responsabilidad civil);
- (ii) ART o accidentes de su personal;
- (iii) accidentes del personal del Contratante;
- (iv) responsabilidad civil para automóviles y equipos asignados a la obra;

El seguro contra accidentes cubrirá al personal de todo tipo y categoría que utilice el Contratista en la ejecución de los trabajos, así como en oficinas u otras dependencias integradas a la obra.

### (b) Personal del Contratante

El personal permanente y/o eventual del Contratante en obra deberá ser asegurado por el Contratista, a su cargo, contra accidentes (accidentes personales). Las pólizas serán individuales y transferibles y deberán cubrir los riesgos de incapacidad transitoria, incapacidad permanente y muerte.

Esas indemnizaciones deberán ser entregadas en efectivo al asegurado y en caso de muerte a sus beneficiarios o herederos. El Contratante comunicará al Contratista, antes de la iniciación de la obra, la nómina del personal que debe ser asegurado.

El Contratante establecerá la cantidad de personas y el monto de los capitales correspondientes al personal del Contratante y forma de actualización del mismo si correspondiera.

Serán por cuenta del Contratista los gastos derivados de actualizaciones, ampliaciones de plazos motivadas por trabajos suplementarios o causas no imputables al Estado, que demande el seguro para el personal del Contratante.

Cuando el Contratante introduzca cambios en su personal, el Contratista deberá entregar a la brevedad posible las pólizas correspondientes a los nuevos agentes incorporados.

El atraso en la entrega de las pólizas correspondientes a los nuevos agentes dará lugar a la aplicación de una multa diaria equivalente a un décimo por mil (0,1 o/oo) del monto contractual actualizado.

(c) **Entrega de Pólizas**

Todas las pólizas de seguros o copias autenticadas, serán entregadas al Contratante, el que dará su aprobación, antes de iniciarse las obras.

Sin este requisito no se procederá ni al replanteo ni a la iniciación de obra (haciéndose pasible de la aplicación de la multa indicada precedentemente), como así tampoco se abonará al Contratista ningún importe en concepto de certificados, perdiendo este el derecho a la percepción de intereses por la demora, sin que esto exima al Contratista de su responsabilidad civil por los daños y perjuicios emergentes de la falta de cobertura, así como del retraso que sufra la iniciación de los trabajos.

En los casos en que se produzcan vencimientos de las pólizas, el Contratante podrá renovarlas a costa del Contratista, si este no lo hiciera oportunamente.

Además de lo indicado se deberá cumplimentar los siguientes requisitos y particularidades para cada uno de los seguros requeridos:

- (a) Daños a terceros: El Contratista deberá contratar una póliza de Responsabilidad Civil hacia Terceros de Obra en Construcción, de PESOS DIEZ MILLONES (\$10.000.000) (franquicia máx. 10%)
- (b) Accidentes del personal del Contratista/ART: previo a la iniciación de los trabajos, el Contratista deberá presentar copia del Contrato y Formulario de adhesión a una ART, conforme a la Ley Nacional Nº24.557, debidamente certificado. Asimismo, deberá presentar junto con la foja de medición mensual, las constancias de pago correspondientes al mes inmediato anterior al de la certificación, acompañando para ello copia del Formulario 817 de la AFIP, detallando el personal incluido en cada constancia de pago.
- (c) Accidentes del personal del Contratante: la cantidad de personas y sus sueldos mensuales vigentes son los siguientes:
  - (1) Inspector (\$ 231.787.00)
  - (1) Auxiliar Control de obra (\$165.560.000)
  - (2) Equipo de acompañamiento social (\$ 198.675.00 cada uno)
  - (1) Equipo de acompañamiento legal (\$ 198.675.00 cada uno)
  - (2) Equipo de acompañamiento urbano (\$ 198.675.00 cada uno)
  - (1) Equipo de acompañamiento ambiental (\$ 198.675.00 cada uno)

18. (c) Las Pólizas de Accidentes Personales indicadas en (c) deberán cubrir los riesgos de muerte y de incapacidad transitoria y permanente total de PESOS DIEZ MILLONES (\$10.000.000).

(d) La vigencia de los Seguros se extenderá desde la fecha de Inicio de la Obra hasta su Recepción Provisoria, para el caso (b) y hasta la Recepción Definitiva para los seguros previstos en los casos (a) y (c).

Las pólizas de Responsabilidad Civil y Accidentes personales deberán tener como coasegurado al Contratante.

## **19. FUERZA MAYOR**

### **19.2 NOTIFICACIÓN DE CASOS DE FUERZA MAYOR**

No aplica. Queda modificado por el 19.4.

### **19.4 CONSECUENCIAS DE LA FUERZA MAYOR**

No aplica. Queda modificado por:

#### **Fuerza Mayor**

Si por Fuerza Mayor el Contratista se ve impedido de cumplir sus obligaciones en virtud del Contrato, éste notificará al Contratante sobre la situación o circunstancia constitutiva de la Fuerza Mayor y especificará las obligaciones que no pueda cumplir. La notificación se realizará dentro de los 14 días a partir de la fecha en que el Contratista tomó conocimiento o debió haber tomado conocimiento de tal situación. El Contratante determinará si el incumplimiento se encuentra motivado en una circunstancia de Fuerza Mayor y en su caso autorizará una prórroga en el plazo de terminación o la eximición del cumplimiento de sus obligaciones.

### **19.6 TERMINACIÓN OPCIONAL, PAGO Y FINIQUITO**

Complementariamente a lo expuesto, la terminación de contrato por esta causa entrará en vigencia una vez que quede firme el acto administrativo, emanado del contratante, que así lo establezca.

Ítem (b) No aplica.

### **19.7 LIBERACIÓN DEL CUMPLIMIENTO DEL CONTRATO**

De manera complementaria a lo expresado, la terminación de contrato por esta causa entrará en vigencia una vez que quede firme el acto administrativo, emanado del contratante, que así lo establezca.

## **20. RECLAMACIONES, CONTROVERSIA Y ARBITRAJE**

### **20.1 RECLAMACIONES DEL CONTRATISTA**

Complementariamente a lo expuesto, si la complejidad del reclamo u otras circunstancias así lo amerita, el Contratante podrá disponer una prórroga al plazo de 42 días establecido para responder a un reclamo del Contratista.

### **20.2 NOMBRAMIENTO DE LA COMISIÓN PARA LA RESOLUCIÓN DE CONTROVERSIAS**

Complementariamente a lo expuesto, cualquier tipo de divergencia que se produzca en la interpretación de la documentación contractual será resuelta, en primera instancia, por el Gerente de Obra. Una vez agotada esta instancia, si persistiera el reclamo, se podrá solicitar la integración de la Comisión de Resolución de controversias.

Dicha Comisión se conformará en un plazo no mayor a 20 días hábiles. La Comisión estará formada por uno o tres integrantes de acuerdo a lo establecido en la Sección II Datos de la Licitación. En el caso de que la Comisión deba integrarse con tres miembros, cada parte designará a uno de ellos y ambos designarán al tercero, quien actuará como presidente del panel.

### **20.3 DESACUERDO SOBRE LA COMPOSICIÓN DE LA COMISIÓN PARA RESOLUCIÓN DE CONTROVERSIAS**

Modifica: si las partes no llegaran a un acuerdo para la designación del único integrante de la Comisión o de un sustituto o si cumplidos los quince (15) días hábiles contados a partir de la fecha en que se completara el nombramiento realizado por las partes, no existiera acuerdo sobre la

designación del tercer integrante, éste será designado por la Secretaría de Vivienda y Hábitat. Si por cualquier causa no fuera posible completar la designación del panel en tiempo y forma, si no fueran acatadas por las partes las decisiones del mismo o si no existiera dictamen luego de los SESENTA (60) días de completado el panel, se considerará agotada esta instancia y cada una de las partes podrá acudir a la justicia, previo agotamiento de la vía administrativa.

#### **20.4 OBTENCIÓN DE DECISIÓN DE LA COMISIÓN PARA LA RESOLUCIÓN DE CONTROVERSIAS**

Sólo será de aplicación para divergencias en la interpretación de la documentación contractual en aspectos técnicos.

#### **20.6. ARBITRAJE**

No aplica lo indicado en la Sección VII. Se reemplaza por:

Las controversias con empresas contratistas argentinas se resolverán en la sede administrativa del Contratante. De continuarse en sede judicial lo será ante los Tribunales Contencioso Administrativos de la ciudad donde haya fijado su domicilio legal el Contratante. En caso de controversias con empresas contratistas extranjeras se recurrirá a lo establecido en las Normas de Conciliación y Arbitraje de la Cámara Internacional de Comercio.

En ningún caso el Contratista, basado en la situación de divergencia o alegando que existen otras divergencias no resueltas, podrá suspender por sí los trabajos. Si así lo hiciere se hará pasible de una multa de cinco décimos por mil (0,5 o/oo) del monto contractual actualizado por cada día en que se comprobare tal suspensión. Para la interpretación de la documentación contractual se tendrá en cuenta el orden de prelación establecido en el presente Pliego.

#### **20.8 VENCIMIENTO DEL NOMBRAMIENTO DE LA COMISIÓN PARA LA RESOLUCIÓN DE CONTROVERSIAS**

No aplica lo indicado en el párrafo (b) de la Sección VII.



## ANEXO 1

### **CONDICIONES ESPECIALES DEL CONVENIO DE LA COMISIÓN PARA LA RESOLUCIÓN DE CONTROVERSIAS**

#### **6. PAGO**

No aplica.

- (a) El monto y la forma de pago se acordarán en cada caso al momento de integrarse la Comisión.
- 

#### **NORMAS DE PROCEDIMIENTO**

##### **Complementa**

La Comisión de Resolución de Controversias podrá integrarse exclusivamente en el momento en que alguna de las partes lo solicite, con motivo de no ver satisfecho algún reclamo sometido a decisión del Gerente de Obra (Subcláusula 3.5 - Decisiones) y de acuerdo a lo establecido en la Cláusula 20.

Una vez designada, su integración será reiterada en toda otra oportunidad en que deba intervenir según lo establecido en los documentos de la licitación.

---

## ANEXO 2

### **INSTRUCCIONES PARA LA PRESENTACIÓN DE AJUSTES DE PRECIOS PROVISORIOS Y DEFINITIVOS**

#### **Anexo II - Ajuste por Certificado de Obra**

Para realizar el ajuste de los costos del contrato establecido en la cláusula 13.8 de la Sección VIII, se utilizará el sistema que se detalla a continuación.

Los precios serán ajustados, previa deducción de los anticipos, ponderando los siguientes factores según su incidencia en el precio total del Contrato: Materiales (M), Mano de Obra (MO), Equipos y Máquinas (EM), y Costo Financiero (CF)

#### **CATEGORÍA OBRA DE ARQUITECTURA**

##### **a) Expresiones matemáticas aplicables para el Ajuste por Certificado de Obra**

$$F_{Ri} = \left[ a_M \times F_{Mi} + a_{EM} \times F_{EMi} + a_{MO} \times \left( \frac{MO_i}{MO_0} \right) \right] \times \left( 1 + k \times \left( \frac{CF_i - CF_0}{CF_0} \right) \right)$$

$$F_{Mi} = b_{M1} \times \left( \frac{M1_i}{M1_0} \right) + b_{M2} \times \left( \frac{M2_i}{M2_0} \right) + b_{M3} \times \left( \frac{M3_i}{M3_0} \right) + \dots + b_{Mn} \times \left( \frac{Mn_i}{Mn_0} \right)$$

$$F_{EMi} = c_{AE} \times \left( \frac{AE_i}{AE_0} \right) + c_{RR} \times \left[ 0,7 \times \left( \frac{AE_i}{AE_0} \right) + 0,3 \times \left( \frac{MO_i}{MO_0} \right) \right]$$

donde:

$F_{Ri} =$	Factor de reajuste en el ajuste correspondiente al mes "i"
$F_{Mi} =$	Factor que mide la variación de precios del componente Materiales. Mediante la expresión matemática que se desarrolla en el apartado I, pondera las variaciones de los precios de los principales materiales de cada obra.
$F_{EMi} =$	Factor que mide la variación de precios del componente Equipos y Máquinas. Fuente de información: INDEC Cuadro 3 del Anexo Notas (16) Clasificación CIUU 2924 código CPC 29241 Máquinas viales para la construcción (incluye: Máquinas viales autopropulsadas, Máquinas viales no autopropulsadas y Hormigoneras).
$MO_i/MO_0 =$	Factor que mide de variación de precios del componente Mano de Obra. Es la relación entre el indicador de precio correspondiente al Mes del Ajuste ( $MO_i$ ) y el indicador de precio básico ( $MO_0$ ); $MO_0$ = Fuente de información INDEC – ANEXO- Información para la actualización de los precios de contratos de Obra Pública. Cuadro 5 a) Mano de obra
$a_M, a_{EM}, a_{MO}, a_T, a_{CL}$	Coeficientes de ponderación. Representan la incidencia del costo de los componentes en el costo directo total de la obra. Para el ajuste del precio de la Obra serán:

	$a_M = \text{Materiales} = \underline{\hspace{2cm}}$ $A_{EM} = \text{Equipos} = \underline{\hspace{2cm}}$ $a_{MO} = \text{Mano de Obra} = \underline{\hspace{2cm}}$ Debe verificarse que la suma sea igual a 1
$\left( \frac{CF_i - CF_0}{CF_0} \right)$	Factor de variación del componente Costo Financiero.
CF <sub>i</sub> =	$(1 + i_i / 12)^{\frac{n}{30}} - 1$
CF <sub>0</sub> =	$(1 + i_0 / 12)^{\frac{n}{30}} - 1$
i <sub>i</sub> =	Indicador correspondiente al Costo Financiero. Es la Tasa Nominal Anual Activa a 30 días del Banco de la Nación Argentina, expresada en coeficiente, considerando el valor del día 15 del mes inmediato anterior al de la ejecución de los trabajos, o en su defecto el día hábil posterior.
i <sub>0</sub> =	Indicador correspondiente al Costo Financiero. Es la Tasa Nominal Anual Activa a 30 días del Banco de la Nación Argentina, expresada en coeficiente, considerando el valor del día 15 del Mes Base del Contrato, o en su defecto el día hábil posterior. i <sub>0</sub> = <u>          </u>
n =	Los días que fija cada Contrato como plazo de pago de cada certificado. n = 30
k =	Coeficiente "k" de Ponderación del Costo Financiero. k = <u>0.03</u>

### I - Variación de precios del componente Materiales.

El factor que mide la variación de los precios del componente Materiales (F<sub>Mi</sub>), se determinará aplicando la siguiente expresión que pondera la variación de los "n" subcomponentes y/o elementos más representativos de la obra:

$$F_{Mi} = b_{M1} \times \left( \frac{M1_i}{M1_0} \right) + b_{M2} \times \left( \frac{M2_i}{M2_0} \right) + b_{M3} \times \left( \frac{M3_i}{M3_0} \right) + b_{Mn} \times \left( \frac{Mn_i}{Mn_0} \right)$$

Donde: M1<sub>i</sub>, M2<sub>i</sub>, M3<sub>i</sub>, ..., Mn<sub>i</sub> = precios o indicadores de precios del Mes de Ajuste "i" de los n materiales más representativos de la obra (Material 1: M1, Material 2: M2, ..., Material n: Mn).  
M1<sub>0</sub>, M2<sub>0</sub>, M3<sub>0</sub>, ..., Mn<sub>0</sub> = precios o indicadores de precios del Mes Base de los n materiales más representativos de la obra (Material 1: M1, Material 2: M2, ..., Material n: Mn).

$b_{M1}, b_{M2}, b_{M3}, b_{Mn} =$	Coeficientes de ponderación de los Materiales. Representan la incidencia de los "n" materiales más representativos en el costo-costo total del componente Materiales de la obra. Debe verificar que: $\sum_{i=1}^{i=n} b_{Mi} = 1$ .
------------------------------------	--

Mn <sub>i</sub> /Mn <sub>0</sub>	Factor de variación de precios del material “n”. Es la relación entre el indicador de precio correspondiente al Mes del Ajuste (Mn <sub>i</sub> ) y el indicador de precio del Mes Base (Mn <sub>0</sub> ).
----------------------------------	---

## II - Variación de precios del componente Equipos y Máquinas.

El factor que mide la variación de los precios del componente Equipos y Máquinas (F<sub>EMi</sub>), se determinará aplicando la siguiente expresión que pondera la variación de los subcomponentes Amortización de Equipos (AE) y Reparaciones y Repuestos (RR) de la obra:

$$F_{EMi} = c_{AE} \times \left( \frac{AE_i}{AE_0} \right) + c_{RR} \times \left[ 0,7 \times \left( \frac{AE_i}{AE_0} \right) + 0,3 \times \left( \frac{MO_i}{MO_0} \right) \right]$$

donde:

AE <sub>i</sub> /AE <sub>0</sub> =	Factor que mide la variación de los precios del componente Equipo - Amortización de Equipos. Es la relación entre el índice correspondiente al Mes del Ajuste (AE <sub>i</sub> ) y el índice al Mes Base (AE <sub>0</sub> ). Fuente de información: INDEC Cuadro 3 del Anexo Notas (16) Clasificación CIUU 2924 código CPC 29241 Máquinas viales para la construcción (incluye: Máquinas viales autopropulsadas, Máquinas viales no autopropulsadas y Hormigoneras).
MO <sub>i</sub> /MO <sub>0</sub> =	Factor que mide de variación de precios del componente Mano de Obra. Es la relación entre el indicador de precio correspondiente al Mes del Ajuste (MO <sub>i</sub> ) y el indicador de precio básico (MO <sub>0</sub> ); MO <sub>0</sub> = Fuente de información INDEC Anexo, Capítulo Mano de Obra, Insumo a) Mano de Obra. Cuadro 5 a) Mano de Obra.
c <sub>AE</sub> , c <sub>RR</sub> =	Coefficientes de ponderación de los subcomponentes Amortización de Equipos “c <sub>AE</sub> ” y Reparaciones y Repuestos “c <sub>RR</sub> ”.  Para el ajuste del precio de la Obra serán c <sub>AE</sub> = <b>0.55</b> c <sub>RR</sub> = <b>0.45</b>

Por lo tanto:

$$F_{EMi} = 0,55 \times \left( \frac{AE_i}{AE_0} \right) + 0,45 \times \left[ 0,7 \times \left( \frac{AE_i}{AE_0} \right) + 0,3 \times \left( \frac{MO_i}{MO_0} \right) \right]$$

### b) Mes base del contrato:

Se establece como mes base del contrato, a los efectos del ajuste de precios, al mes anterior al de la apertura de las ofertas.

**Los componentes de la expresión matemática serán calculados con cuatro decimales con redondeo simétrico. El valor de  $FR_i$  resultante será aplicado con cuatro decimales con redondeo simétrico.**

**c) Forma de aplicación:**

El procedimiento para el Ajuste de los Precios del Contrato se aplicará de la siguiente manera:

- c.1) Los ajustes se practicarán en ocasión de cada certificación de obra sobre el monto básico del certificado, sólo sobre la porción del contrato en la que se requirió pago en pesos y neto de anticipo financiero, es decir, luego de deducido el anticipo financiero.

Para el ajuste de certificados se utilizará la siguiente expresión matemática:

$$P_i = P_{i-0} [(Af/100 * FRa) + (1 - Af/100) \times FR_i]$$

Donde:

$P_i$ : Precio ajustado (i: nuevo ajuste)

$P_{i-0}$ : Precio expresado en valores básicos de contrato, es decir, según precios de la oferta.

Af: \_\_\_\_ %<sup>1</sup>

$FR_i$ : Factor de ajuste del ajuste identificado como "i", mes de pago de los trabajos. (i: nuevo ajuste)

FRa: Factor de reajuste en la redeterminación vigente al momento de la certificación del anticipo. Si el anticipo no se hubiera pagado al momento de la redeterminación de precios, FRa será reemplazado por  $FR_i$

- c.2) Durante la ejecución de la obra, el Contratista presentará al Contratante dentro de los treinta (30) días de emitido el Certificado de Obra el  $FR_i$ , calculado con los indicadores de precios correspondientes al mes de ejecución de los trabajos, publicados por los organismos consignados como fuente de información (se utilizarán los primeros índices provisorios publicados), cuya copia deberá acompañar.

El Contratante revisará el cálculo del  $FR_i$  dentro de los cinco (5) días de recibido. Una vez aceptado, lo aplicará al ajuste del certificado correspondiente al período liquidando las diferencias en más o en menos según corresponda. Si los índices empleados fueran provisorios, podrá realizarse un posterior ajuste una vez se disponga del índice definitivo correspondiente al mes de ejecución de los trabajos certificados. Sólo podrá realizarse un ajuste provisorio para cada certificación. Se emitirá el certificado definitivo correspondiente al período sujeto a un nuevo ajuste y ya certificado con los valores de los índices provisorios, liquidando las diferencias en más o en menos según corresponda

Cuando en la ejecución de las obras se produzcan atrasos imputables al Contratista, las obras que se construyan después de los plazos de ejecución establecidos en el Contrato, o sus enmiendas, se pagarán (i) sobre la base de los precios correspondientes al mes en que debieron haberse ejecutado, o (ii) sobre la base de los precios vigentes al mes de ejecución, de ambos, el que resulte más favorable para el Contratante.

No se practicarán ajustes provisorios de precios con posterioridad al vencimiento de los plazos contractuales.

---

<sup>1</sup> Porcentaje con dos decimales de anticipo financiero

El Contratista deberá ampliar la garantía de cumplimiento para mantener la proporción del precio del contrato conforme a lo estipulado en la CEC 52.1.

La obra objeto del presente contrato queda categorizada como OBRA DE ARQUITECTURA.

## FACTOR DE AJUSTE

### Coefficientes de ponderación tentativos se ajustarán de acuerdo a las características de la obra o proyecto

$\alpha_M = 0,65$	<b>Materiales</b>
$\alpha_{EM} = 0,04$	<b>Máquinas y equipos</b>
$\alpha_{MO} = 0,31$	<b>Mano de obra</b>
<b>1,00</b>	<b>Total</b>

$F_{Mi}$  = factor de variación del componente **Materiales**

$b_{M1} / b_{M2} / b_{M3} / b_{Mn}$  = coeficiente de ponderación de **Materiales**

Representa la incidencia de los “n” materiales más representativos en el precio total del componente. Cada  $b_{Mi}$  se calculará como la relación del monto total del Material  $M_i$  y la suma de los montos correspondientes a todos los materiales considerados.

$Mn_i$ : precios o indicadores del mes de redeterminación “i” publicados por el INDEC de los materiales más representativos de la obra.

$Mn_0$ : precios o indicadores de precios del mes de base publicados por el INDEC de los “n” materiales más representativos de la obra.

<b>M1 =</b>	<b><math>b_{M1} = 0,38</math></b>	<b>Albañilería</b> Cuadro 5 ítem Albañilería INDEC Anexo Información para la actualización de los precios de los contratos de obra pública
<b>M2 =</b>	<b><math>b_{M2} = 0,18</math></b>	<b>Pisos y revestimientos</b> Cuadro 4 c) pisos y revestimientos INDEC Anexo Información para la actualización de los precios de los contratos de obra pública
<b>M3 =</b>	<b><math>b_{M3} = 0,19</math></b>	<b>Carpintería</b> Cuadro 5 d) Carpintería metálica y herrería INDEC Anexo Información para la actualización de los precios de los contratos de obra pública.
<b>M4 =</b>	<b><math>b_{M4} = 0,09</math></b>	<b>Artículos de iluminación y cableado</b> Cuadro 5 g) Instalación eléctrica. INDEC Anexo Información para la actualización de los precios de los contratos de obra pública.
<b>M5 =</b>	<b><math>b_{M5} = 0,08</math></b>	<b>Caños y tubos PVC</b> Cuadro 5 h) Caños de PVC INDEC Anexo Información para la actualización de los precios de los contratos de obra pública
<b>M6 =</b>	<b><math>b_{M6} = 0,08</math></b>	<b>Artículos de baño y grifería</b> Cuadro 5 r) Instalación sanitaria y contra incendio. INDEC Anexo Información para la actualización de los precios de los contratos de obra pública.

**TOTAL 1,00**

Factor  $EM = (EMI) / (EM_0)$  factor de variación del componente **Equipos y máquinas**

$EM = 0,04$

$EM$  = factor que mide la variación de los precios del subcomponente **Amortización de Equipos**

Se trata de la relación entre el índice correspondiente al mes de la redeterminación ( $EMI$ ) y el índice básico ( $EM_0$ )

Fuente de información: INDEC Cuadro 3 del Anexo Notas (16) Clasificación CIUU 2924 código CPC 29241 Máquinas viales para la construcción (incluye: Máquinas viales autopropulsadas, Máquinas viales no autopropulsadas y Hormigoneras).

Factor  $MO = MO_i / MO_0$  = factor de variación de precios del componente **Mano de Obra**.

Se trata de la relación entre el indicador de precios correspondiente al mes de redeterminación ( $MO_i$ ) y el indicador de precios del mes básico ( $MO_0$ ).

Cuadro 5 a) Mano de Obra INDEC Anexo Información para la actualización de los precios de los contratos de obra pública.

$MO = 0,31$

$CF = I_i / I_0$  = factor de variación de precios del componente **Costo Financiero**.

$I_i$  = es la Tasa Nominal Activa a 30 días del Banco de la Nación Argentina, considerando el valor del día 15 del mes de redeterminación o, en su defecto, el día hábil posterior.

**PLANILLA A / ACTA DE MEDICIÓN****ACTA DE MEDICIÓN N° .....** / Corresponde a **CERTIFICADO N°**

MES:

AÑO:

OBRA:

LUGAR:

CONTRATISTA:

PLAZO DE EJECUCIÓN:

MONTO CONTRATO ORIGINAL AL / /20...

FECHA INICIO:

SISTEMA CONTRATO:

REPRESENTANTE TÉCNICO:

INSPECCIÓN:

PERÍODO PRESENTE CERTIFICADO:

ITEM	DESIGNACIÓN	UNIDADES	CANTIDADES TOTALES S/ CONTRATO	CANTIDADES EJECUTADAS			
				ANTERIOR	MES	%	ACUMULADAS A LA FECHA
				S/CERTIFICADO ANTERIOR	PRESENTE CERTIFICADO		



**PLANILLA B / CERTIFICACIÓN MENSUAL**

**CERTIFICADO N°**

MES:  
 AÑO:  
 OBRA:  
 LUGAR:  
 CONTRATISTA:  
 PLAZO DE EJECUCIÓN:  
 MONTO CONTRATO ORIGINAL:  
 MONTO CONTRATO AL / /20...

FECHA INICIO:  
 SISTEMA CONTRATO:  
 REPRESENTANTE TÉCNICO:  
 INSPECCIÓN:  
 PERÍODO DEL PRESENTE CERTIFICADO:

ITEM	DESCRIPCIÓN	IMPORTE DEL CONTRATO				CANTIDADES EJECUTADAS			IMPORTES EN PESOS			% EJECUTADO		
		UNID	CANTIDAD	PRECIO UNIT	PRECIO ITEM	S/CERTIFICADO ANTERIOR	PRESENTE CERTIFICADO	TOTAL A LA FECHA	S/CERTIFICADO ANTERIOR	PRESENTE CERTIFICADO	TOTAL A LA FECHA	S/CERTIFICADO ANTERIOR	PRESENTE CERTIFICADO	TOTAL A LA FECHA
	TOTALES POR RUBRO													
	TOTAL GENERAL													

**PLANILLA C / PLANILLA RESUMEN DE CERTIFICACIÓN**

**CERTIFICADO N°** / Corresponde a **ACTA DE MEDICIÓN N°**

MES:  
 AÑO:  
 OBRA:  
 LUGAR:  
 CONTRATISTA:  
 PLAZO DE EJECUCIÓN:  
 MONTO CONTRATO ORIGINAL:  
 MONTO CONTRATO AL / /20...

FECHA INICIO:  
 SISTEMA CONTRATO:  
 REPRESENTANTE TÉCNICO:  
 INSPECCIÓN:  
 PERÍODO PRESENTE CERTIFICADO:

**% PREVISTO:**  
**% REAL:** al mes de .....

<b>C1. MONTO BRUTO CERTIFICADO</b>	
A. Monto total certificado a la fecha	
B. Monto certificado anterior s/certificado de redeterminación provisoria	
C. Importe presente certificado	
D. Factor de adecuación provisoria	
E. Devolución de referencias	
F.	
G. Anticipo s/orden de pago	
<b>TOTAL C+D+E+F</b>	

<b>C2. DEDUCCIONES Y RETENCIONES</b>	
G. Por certificado de obra acumulado anterior	
H. Por descuento de anticipos	
I. Por multas	
<b>SUBTOTAL DEDUCCIONES (G+H+I)</b>	
J. Por atraso especial sin orden de servicio	
K. Fondo de reparo	
<b>SUBTOTAL RETENCIONES (J+K)</b>	
<b>TOTAL DEDUCCIONES Y RETENCIONES</b>	

MONTO BRUTO CERTIFICADO:   
 TOTAL DEDUCCIONES Y RETENCIONES:   
 SUBTOTAL:   
 SUSTITUCIÓN FONDO DE REPARO PÓLIZA N°:   
 IMPORTE NETO PRESENTE CERTIFICADO:

IMPORTE NETO PRESENTE CERTIFICADO: Son pesos \$ .....  
 FECHA PRESENTE CERTIFICADO: / /20...

Con el presente certificado N° ..... se deja constancia del cumplimiento de:

- a) Las obligaciones emergentes de la legislación laboral (aportes previsionales ART, etc.) del mes anterior a la presentación.
- b) Las obligaciones emergentes del decreto N°911/96 relativo a la seguridad e higiene en la ejecución de los trabajos de mes de ..... correspondientes al certificado (plazo total de la obra).
- c) Emisión de la Póliza de seguro contra incendio de las obras ejecutadas en el mes de ..... (plazo total de la obra).
- d) Emisión de la Póliza de responsabilidad de terceros.
- e) Los porcentajes de avance real de obra (referidos al monto contractual básico)

f) el Plan de de Gestión Ambiental de Construcción (PGASC)



## ANEXO 3

### CARTEL DE OBRA

La ubicación definitiva de cada cartel será indicada por el Gerente de Obra con la supervisión de la UEP.

El Contratista deberá presentar una memoria de cálculo de la estructura de sostén, la cual deberá estar aprobada por la Inspección antes de la colocación.



## **ANEXO 4**

### **PLACA INSTITUCIONAL**

El contratista deberá proveer y colocar una PLACA INSTITUCIONAL en acrílico en las OBRAS DE EQUIPAMIENTO COMUNITARIO según las especificaciones impartidas por el inspector de obras.

---

**SECCIÓN IX**  
**APÉNDICE A LAS CONDICIONES ESPECIALES**  
**FORMULARIOS DE CONTRATO**

---

## ÍNDICE SECCIÓN IX

---

### CARTA DE ACEPTACIÓN

---

#### 1.2 GARANTÍA DE CUMPLIMIENTO

Opción 1. Garantía a la vista

Opción 2. Garantía de Cumplimiento

---

#### FIANZA POR PAGO ANTICIPADO

---

#### 1.6 GARANTÍA MEDIANTE RETENCIÓN DE PAGOS

---



---

**NOTIFICACIÓN DE ADJUDICACIÓN  
CARTA DE ACEPTACIÓN**

---

[papel con membrete del Contratante]

.....  
[fecha]

A: ..... [nombre y dirección del Contratista]

Le notificamos por la presente que su Oferta de fecha ..... [fecha] para la ejecución de .....  
[nombre y número de identificación del Contrato, conforme aparece en los Datos del Contrato] por el Monto Contractual  
Aceptado de valor equivalente a ..... [monto en cifras y en palabras] ..... [nombre de la moneda], con  
las rectificaciones y modificaciones que se hayan hecho de conformidad con las Instrucciones a  
los Licitantes, ha sido aceptada por nuestro representante.

Sírvase suministrar la Garantía de Cumplimiento dentro de un plazo de 28 días de conformidad  
con las Condiciones Contractuales, usando para ello uno de los Formularios de Garantía de  
Cumplimiento que se incluyen en la Sección IX del Documento de Licitación, Anexo a las  
Condiciones Especiales - Formularios del Contrato.

Firma autorizada: .....

Nombre y cargo del firmante: .....

Nombre del representante: .....

---

---

**GARANTÍA DE CUMPLIMIENTO**  
**OPCIÓN 1: GARANTÍA A LA VISTA**

---

..... [Nombre del Banco y dirección de la sucursal u oficina emisora]

Beneficiario: ..... [Nombre y dirección del Contratante]

Fecha: ..... [fecha]

**GARANTÍA DE CUMPLIMIENTO N°: .....**

Hemos sido informados que ..... [nombre del Contratista] (denominado en lo sucesivo “el Contratista”) ha celebrado con ustedes el contrato N° ..... [número de referencia del contrato], de fecha ..... [fecha], para la ejecución de ..... [nombre del contrato y breve descripción de las Obras] (denominado en lo sucesivo “el Contrato”).

Además, entendemos que, de conformidad con las condiciones del Contrato, se requiere una Garantía de Cumplimiento.

A solicitud del Contratista, nosotros, ..... [nombre del Banco], por medio de la presente nos comprometemos irrevocablemente a pagar a ustedes cualquier suma o sumas cuyo total no exceda en total la cantidad de ..... [monto en cifras] (..... [monto en palabras]<sup>[1]</sup>), pagadera(s) en las monedas y proporciones en que sea pagadero el Precio del Contrato, una vez que recibamos de ustedes la primera reclamación por escrito acompañada de una declaración escrita en la que se especifique que el Contratista no ha cumplido una o más de las obligaciones que ha contraído en virtud del Contrato, sin necesidad de que ustedes tengan que probar o aducir las causas o razones de su reclamación o de la suma allí especificada.

La presente garantía expirará a más tardar el día .... de ..... de 20...<sup>[2]</sup>, y cualquier reclamación de pago en virtud de esta garantía deberá recibirse en nuestra oficina en o antes de esa fecha.

Esta garantía está sujeta a las Reglas Uniformes de la CCI Relativas a las Garantías a la Vista, publicación N° 458 de la Cámara de Comercio Internacional, con exclusión del inciso (ii) del sub- artículo 20(a).

.....  
[Firma(s)]

---

---

[1] El garante indicará un monto que represente el porcentaje del precio contractual estipulado en el Contrato, denominado en la(s) Moneda(s) del Contrato o en una moneda de libre convertibilidad aceptable para el Contratante.

[2] Indique la fecha correspondiente a 28 días después de la fecha de terminación prevista. El Contratante deberá tener en cuenta que en caso de prórroga del plazo de terminación del contrato, tendrá que solicitar al garante una prórroga de esta garantía. Dicha solicitud deberá cursarse por escrito y antes de la fecha de vencimiento estipulada en la garantía. Al preparar esta garantía, el Contratante podría considerar agregar el siguiente texto en el formulario, al final del penúltimo párrafo: “El garante acuerda conceder una prórroga única de esta garantía por un plazo máximo de [seis meses] [un año], ante la solicitud de dicha prórroga cursada por escrito por el Contratante, solicitud que deberá presentarse al garante antes del vencimiento de la garantía”.

---

**GARANTÍA DE CUMPLIMIENTO**  
**OPCIÓN 2: GARANTÍA DE CUMPLIMIENTO**

---

Por medio de esta fianza, ..... [nombre del Contratista] como Obligado Principal (denominado en lo sucesivo “el Contratista”) y ..... [nombre del Banco] como Fiador (denominado en lo sucesivo “el Fiador”) se obligan firme, conjunta y solidariamente a sí mismos, así como a sus herederos, ejecutores, administradores, sucesores y cesionarios, ante ..... [nombre del Contratante] como obligante (denominado en lo sucesivo “el Contratante”) por el monto de..... [monto en cifras y palabras] cuyo pago deberá hacerse correcta y efectivamente en los tipos y proporciones de monedas en que sea pagadero el Precio del Contrato.

POR CUANTO el Contratista ha celebrado un Contrato escrito con el Contratante el día ..... de ..... de 20..., por ..... [detalle de las obras a ejecutar], de conformidad con los documentos, planos, especificaciones y enmiendas respectivas, los cuales, en la medida aquí contemplada, forman parte de la presente fianza a modo de referencia y se denominan en lo sucesivo el Contrato.

POR CONSIGUIENTE, la condición de esta obligación es tal que, si el Contratista cumple oportuna y debidamente el Contrato mencionado (incluidas cualesquiera enmiendas al mismo), esta obligación carecerá de validez y efecto; de lo contrario, se mantendrá con plena validez y vigencia. Si el Contratista incumple alguna disposición del Contrato, y el Contratante así lo declara y cumple sus propias obligaciones en virtud del Contrato, el Fiador podrá remediar el incumplimiento sin demora o alternativamente proceder sin demora a:

- (1) finalizar el Contrato de conformidad con los términos y condiciones establecidos; o
- (2) obtener una o más Ofertas de licitantes calificados, para presentarlas al Contratante con vistas a la terminación del Contrato de conformidad con los términos y condiciones del mismo, y una vez que el Contratante y el Fiador decidan respecto del Licitante con la oferta evaluada como la más baja que se ajuste a las condiciones, hacer un Contrato entre dicho Licitante y el Contratante y facilitar, conforme avance el trabajo (aún cuando exista una situación de incumplimiento o una serie de incumplimientos en virtud del Contrato o Contratos de terminación concertados con arreglo a este párrafo), fondos suficientes para sufragar el costo de terminación menos el saldo del Precio del Contrato; pero sin exceder, incluidos otros gastos e indemnizaciones que puedan ser responsabilidad del Fiador en virtud de esta Fianza, el monto que se señala en el primer párrafo de la presente Fianza. El término “Saldo del Precio del Contrato,” conforme se usa en este párrafo, significará el importe total que deberá pagar el Contratante al Contratista en virtud del Contrato, menos el monto que haya pagado debidamente el Contratante al Contratista; o
- (3) pagar al Contratante el monto exigido por éste para finalizar el Contrato de conformidad con los términos y condiciones establecidos en el mismo, por un total máximo que no supere el de esta Fianza.

El Fiador no será responsable por un monto mayor que el de la penalización especificada en esta Fianza.

Cualquier demanda al amparo de esta Fianza deberá entablarse antes de transcurrido un año desde la fecha de emisión del Certificado de Recepción de Obra.

Esta Fianza no crea ningún derecho de acción o de uso para otras personas o firmas que no sean el Contratante definido en el presente documento o sus herederos, ejecutores, administradores, sucesores y cesionarios.

En testimonio de lo cual, el Contratista ha firmado y sellado la presente Fianza y el Fiador ha estampado en ella su sello debidamente certificado con la firma de su representante legal, en el día de la fecha, ..... de ..... de 20...

.....  
[Firma(s)]

FIRMADO EL ..... en nombre de .....  
Por..... en carácter de .....  
En presencia de .....

---

---

**FIANZA POR PAGO ANTICIPADO  
GARANTÍA A LA VISTA**

---

..... [Nombre del Banco y dirección de la sucursal u oficina emisora]

Beneficiario: ..... [Nombre y dirección del Contratante]

Fecha: ..... [fecha]

**FIANZA POR PAGO ANTICIPADO N°: .....**

Hemos sido informados que ..... [nombre del Contratista] (denominado en lo sucesivo “el Contratista”) ha celebrado con ustedes el Contrato N°..... [número de referencia del contrato], de fecha ..... [fecha], para la ejecución de ..... [nombre del contrato y breve descripción de las Obras] (denominado en lo sucesivo “el Contrato”).

Además, entendemos que, de conformidad con las condiciones del Contrato, es preciso hacer un pago anticipado por un monto de ..... [monto en cifras] (..... [monto en palabras]) contra una fianza por pago anticipado.

A solicitud del Contratista, nosotros, ..... [nombre del Banco], por medio de la presente nos comprometemos irrevocablemente a pagar a ustedes cualquier suma o sumas cuyo total no exceda de ..... [monto en cifras] (..... [monto en palabras] <sup>[41]</sup>) una vez que recibamos de ustedes el primer reclamo por escrito acompañado de una declaración escrita en la que se especifique que el Contratista no ha cumplido su obligación en virtud del Contrato por haber usado el pago anticipado para otros fines que no son los contemplados para los costos de movilización en relación con las Obras.

Para realizar cualquier reclamo o pago en virtud de esta garantía, se requiere como condición que el pago anticipado que se menciona anteriormente deba haber sido depositado en la cuenta bancaria del Contratista N°..... en ..... [nombre y dirección del Banco].

El monto máximo de esta garantía se reducirá gradualmente en la misma cantidad de los pagos anticipados que realice el contratista conforme se indica en las copias de los estados o certificados de pago provisionales que se nos deberán presentar. Esta garantía expirará, a más tardar, en el momento en que recibamos una copia del certificado provisional de pago en el que se indique que se ha certificado para pago el ochenta por ciento (80%) del Precio del Contrato, o bien el día ..... de ....., 20... <sup>[42]</sup>, cualquiera que ocurra primero. En consecuencia, cualquier reclamo de pago en virtud de esta garantía deberá recibirse en nuestra oficina en o antes de la fecha señalada.

Esta garantía está sujeta a las Reglas Uniformes de la CCI Relativas a las Garantías a la Vista, publicación N° 458 de la Cámara de Comercio Internacional.

.....

[firma(s)]

---

[1] El garante indicará una suma que represente el monto del pago anticipado que se estipula en el contrato, denominado en la(s) moneda(s) del contrato, o en una moneda de libre convertibilidad aceptable para el Contratante.

[42] Indique la fecha de culminación prevista del plazo de terminación. El Contratante deberá tener en cuenta que en caso de prórroga del plazo de terminación del contrato, el Contratante tendrá que solicitar al garante una prórroga de esta garantía. Dicha solicitud deberá cursarse por escrito y antes de la fecha de vencimiento estipulada en la garantía. Al preparar esta garantía, el Contratante podría considerar agregar el siguiente texto en el formulario, al final del penúltimo párrafo: “El garante acuerda conceder una prórroga única de esta garantía por un plazo máximo de [seis meses] [un año], ante la solicitud de dicha prórroga cursada por escrito por el Contratante, que deberá presentarse al garante antes del vencimiento de la garantía”.

---

**SECCIÓN X**  
**FRAUDE Y CORRUPCIÓN**

---

# Sección X. Fraude y Corrupción

## 1. Propósito

1.1 Las Directrices Contra la Corrupción del Banco y este anexo se aplican a las adquisiciones realizadas en el marco de las operaciones de financiamiento para proyectos de inversión de dicho organismo.

## 2. Requisitos

2.1 El Banco exige que los prestatarios (incluidos los beneficiarios del financiamiento que otorga); licitantes/postulantes/proponentes, consultores, contratistas y proveedores; subcontratistas, subconsultores, prestadores de servicios o proveedores, y agentes (declarados o no), así como los miembros de su personal, observen los más altos niveles éticos durante el proceso de adquisición, selección y ejecución de los contratos que financie, y se abstengan de cometer actos de fraude y corrupción.

2.2 A tal fin, el Banco:

- a. Define de la siguiente manera, a los efectos de esta disposición, las expresiones que se indican a continuación:
  - i. por “práctica corrupta” se entiende el ofrecimiento, entrega, aceptación o solicitud directa o indirecta de cualquier cosa de valor con el fin de influir indebidamente en el accionar de otra parte;
  - ii. por “práctica fraudulenta” se entiende cualquier acto u omisión, incluida la tergiversación de información, con el que se engañe o se intente engañar en forma deliberada o imprudente a una parte con el fin de obtener un beneficio financiero o de otra índole, o para evadir una obligación;
  - iii. por “práctica colusoria” se entiende todo arreglo entre dos o más partes realizado con la intención de alcanzar un propósito ilícito, como el de influir de forma indebida en el accionar de otra parte;
  - iv. por “práctica coercitiva” se entiende el perjuicio o daño o la amenaza de causar perjuicio o daño directa o indirectamente a cualquiera de las partes o a sus bienes para influir de forma indebida en su accionar;
  - v. por “práctica obstructiva” se entiende:
    - a) la destrucción, falsificación, alteración u ocultamiento deliberado de pruebas materiales referidas a una investigación o el acto de dar falsos testimonios a los investigadores para impedir materialmente que el Banco investigue denuncias de prácticas corruptas, fraudulentas, coercitivas o colusorias, o la amenaza, persecución o intimidación de otra parte para evitar que revele lo que conoce sobre asuntos relacionados con una investigación o lleve a cabo la investigación, o
    - b) los actos destinados a impedir materialmente que el Banco ejerza sus derechos de inspección y auditoría establecidos en el párrafo 2.2 e., que figura a continuación.

- b. Rechazará toda propuesta de adjudicación si determina que la empresa o persona recomendada para la adjudicación, los miembros de su personal, sus agentes, subconsultores, subcontratistas, prestadores de servicios, proveedores o empleados han participado, directa o indirectamente, en prácticas corruptas, fraudulentas, colusorias, coercitivas u obstructivas para competir por el contrato en cuestión.
- c. Además de utilizar los recursos legales establecidos en el convenio legal pertinente, podrá adoptar otras medidas adecuadas, entre ellas, declarar que las adquisiciones están viciadas, si determina en cualquier momento que los representantes del prestatario o de un receptor de una parte de los fondos del préstamo participaron en prácticas corruptas, fraudulentas, colusorias, coercitivas u obstructivas durante el proceso de adquisición, o la selección o ejecución del contrato en cuestión, y que el prestatario no tomó medidas oportunas y adecuadas, satisfactorias para el Banco, para abordar dichas prácticas cuando estas ocurrieron, como informar en tiempo y forma a este último al tomar conocimiento de los hechos.
- d. Sancionará, conforme a lo establecido en sus Directrices Contra la Corrupción y a sus políticas y procedimientos de sanciones vigentes, en forma indefinida o por un período determinado, a cualquier empresa o persona, declarándola inelegible para (i) recibir la adjudicación de un contrato financiado por el Banco u obtener beneficios financieros o de otro tipo a través de dicho contrato<sup>1</sup>; (ii) ser designada<sup>2</sup> subcontratista, consultor, fabricante o proveedor, o prestador de servicios de una empresa habilitada para ser adjudicataria de un contrato financiado por el Banco, y (iii) recibir los fondos de un contrato otorgado por el Banco o seguir participando en la preparación o ejecución de un proyecto financiado por este.
- e. Exigirá que en los documentos de SDO/SDP y en los contratos financiados con préstamos del Banco se incluya una cláusula en la que se exija que los licitantes / postulantes/proponentes, consultores, contratistas y proveedores, así como sus subcontratistas, subconsultores, agentes, empleados, consultores, prestadores de servicios o proveedores, permitan al Banco inspeccionar<sup>3</sup> todas las cuentas, registros y otros documentos referidos al proceso de adquisición y la selección o la ejecución del contrato, y someterlos a la auditoría de profesionales nombrados por este.

---

<sup>1</sup> Para disipar cualquier duda, la inelegibilidad de una parte para recibir la adjudicación de un contrato incluirá, entre otras cosas, (i) aplicar para un proceso de precalificación, expresar interés en la prestación de servicios de consultoría y presentar ofertas/propuestas, en forma directa o en calidad de subcontratista, fabricante o proveedor, o prestador de servicios nominado, en relación con dicho contrato, y (ii) suscribir una enmienda o modificación en la que introduzcan cambios sustanciales a un contrato existente.

<sup>2</sup> Un subcontratista, consultor, fabricante o proveedor, o prestador de servicios nominado (el nombre dependerá del documento de licitación de que se trate) es aquel que (i) figura en la solicitud de precalificación u oferta/propuesta del Licitante/Proponente debido a que aporta la experiencia y los conocimientos especializados esenciales que le permiten cumplir los requisitos de calificación para una oferta en particular, o (ii) ha sido designado por el Prestatario.

<sup>3</sup> Las inspecciones que se llevan a cabo en este contexto suelen ser de carácter investigativo (es decir, forense). Consisten en actividades de constatación realizadas por el Banco o por personas nombradas por este para abordar asuntos específicos relativos a las investigaciones/auditorías, como determinar la veracidad de una denuncia de fraude y corrupción a través de los mecanismos adecuados. Dicha actividad incluye, entre otras cosas, acceder a la información y los registros financieros de una empresa o persona, examinarlos y hacer las copias que corresponda; acceder a cualquier otro tipo de documentos, datos o información (ya sea en formato impreso o electrónico) que se considere pertinente para la investigación/auditoría, examinarlos y hacer las copias que corresponda; entrevistar al personal y otras personas; realizar inspecciones físicas y visitas al emplazamiento, y someter la información a la verificación de terceros.